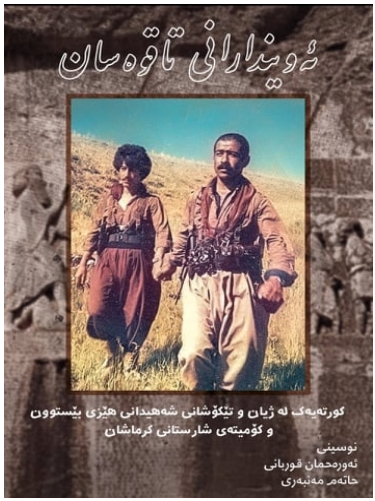

ئەویندارانی تاقەسان

کورتەیەک لەژیان و تێکۆشانی شەهیدانی هێزی بێستوون و کۆمیتەی شارستانی کرماشان.

نووسینی

ئەورەحمان قوربانی

حاتەم مەنبەری

ئەویندارانی تاقوەسان

کورتەیەک لە ژیان و تێکۆشانی شەهیدانی هێزی بێستوون و کۆمیتەی شارستانی کرماشان.

چاپی یەکەم ٢٠٢١ی میلادی

پێشەکی

سەردەم و تێکڕای دەسالّەی یەکەمی پاش شۆڕشی ١٣٥٧ ی هەتاوی لەئێران دا، قۆناخێکی گرنگ و پڕ لەڕووداوی بزووتنەوەی گەلی کورد لەڕۆژهەلّاتی کوردستانە. ئەم سەردەمە هێندە گرنگە کە ئەگەر ڕووداوەکانی وەک خۆیان، بەتێکڕای لایەنە باش و خراپەکانیانەوە بنووسرێنەوە، حەتمەن ئەتوانێت وێڕای دەرخستنی بارودۆخی ئەوکاتی ئەوبەشەی ڕۆژهەلّاتی کوردستان، گەلێک دەرس و عیبرەتیشی لێ وەربگیردرێن و ڕێگربن لەدووپات'بوونەوەی هەلّەکان.

کوردستانی ژێر دەسەلّاتی دەولّەتی پەهلەوی، پڕاوپڕ بوو لەسەرباز و ژاندارمەی فاسد و درِندە، ترس لەزیندان و سەرەنێزەی دەسەلّاتداران دەرفەتی دەرکەوتنی بە هیچ حیزبێکی سیاسی نەئەدا. بۆیە بەشی هەرە زۆری خەلّکی کوردستان و لەوانە ئەوبەشەی کە لەم کتێبەدا ئێمە ڕووداوەکانی ئەگێڕینەوە، دەگمەن زانیارییەکی لە سەر چوارچێوە، بەرنامە و ئامانجەکانی ئەو حیزبانە هەبوو کە پاش ڕووخانی ڕێژیمی شا خۆیان ئاشکرا کرد و لە ماوەیەکی

کورتدا بوونه ئاکتۆری سەرەکی مەیدانی خەباتێکی سەخت و خوێناوی.

لەگەڵ شنەبای ئازادی و هەرکە حوکمی چەک و دەسەڵاتی داگیرکەر ڕووخا، بزووتنەوەی بێدەنگکراوی کورد، لەقاڵب و چوارچێوەی چەند حیزبی سیاسیدا بەشێوەیەکی بەرین پەرەیگرت و پەلوپۆی هاویشت بۆ پانتاییەکی بەرفراوانتری خاکی کوردستان و بەلێشاو کۆمەڵانی خەڵک بەشداریان تێدا کرد. لەحاڵێکدا کۆماری کوردستان و بزووتنەوەی چەکدارانەی٤٧/٤٦توانیبوویان سنووری ناوچەی موکوریان تێپەڕێنن(بۆ وێنە، بەشداری چەند کەسایەتیی خۆشناوی ناوچەکانی مەریوان و مەڵبەندی کرماشان لەسەردەمی کۆمار و ڕۆژهەڵاتی ژمارەیەک لەتێکۆشەرانی مەڵبەندی هەورامان لەبزووتنەوەی ٤٦- ٤٧ دا) تێپەڕێنن، بەڵام داوخوازیی ڕزگاریی و بەشداریی بەرین لەبزووتنەوەکە لەم قۆناخە تازەیەدا، تێکڕای مەڵبەندی ئەردەڵان و بەشێکی زۆر لەدەڤەری کرماشانیشی گرتەوە، کە ئەمە خۆی قەڵەمبازێکی گەورە بوو بۆ گشتگیربوونی داوخوازییەکانی کورد.

کومیتەی کرماشان و هێزی بێستوونی سەربە حیزبی دیمۆکراتی کوردستان، لە دووڕەدەستترینی ئەو ناوچانەدا،

واتـا دەور و بەری شـارەکانی کامیـاران، روانسـەر، سـونقر و بەگشتی باکووری شاری کرماشاندا سەری هەڵدا. لەسـەرەتای ساڵی ١٣٥٨ وە تـا کۆتاییـەکـانی دەیـەی شەستی هـەتـاوی ئـەم نـاوچـەیـەش وەک شـار و گونـدەکانی دیـکـەی ژێـر دەسـەڵات و نفووزی پێشمەرگەی کوردستان، شاهێدی گەلێک پێکدادان، شەڕ و ڕووداوی گرنگ بوو، کە مۆرکی خۆیان لـە مێـژووی کوردسـتان داوە و ئـەوەی ئێستا لـە دیرۆکی پڕ لـە ئـازاری کوردستاندا وەک بـــزووتنـەوەی ڕزگـــاریخوازی کوردســـتان لـەڕۆژهـەڵات باســـی دەکرێـت، ڕیشـەکـەی لـەنـاخ و نـاو دڵـی ئـەو ڕووداوانـەدایـە. بـە واتـایـەکیتر، ڕووداوەکـان و بـەرگـری پێشـمـەرگە لـە بـەرانـبـەر هێرشـــەکانی دژمـــن دا، کـــاکڵە و نـــاوەرۆکی پڕبـــایـەخی جوولانـەوەی ئـەو سـەردرمـەمانـە. بۆیـە گـەلێک گرنگ و پێویستە کـە ڕووداوەکـانـی وەک خۆیـان بنووسـرێنـەوە، بـۆ مێـژوو تۆمـار بکرێن.

ئـــێمـە لـەم کتێـــبـەدا، هـەوڵـمـــان داوە وێـــڕای بـــاس کـــردن و بیرهێنانـەوەی ئـەو ڕۆژانـەی مێژووی گـەلـەکـەمان، کورتـەیـەکیش لـەژیاننامـەی شـەهیدەکانی ئـەو قۆناخـەی بـەرگری ڕەوامان لـەو هێـز و کومیتـەیـەکـدا کـە خۆمـان حوزوورمـان بـووە بنووسـین و بیخـەینـە بـەر دەست خوێنـەران و گشت ئـەو کـەسانـەی خوازیاری

زانیارین لە سەر ئەو قۆناخە. حەزیش ئەکەین ئیشارەی پێ بکەین کە ئێمە لەم کارەماندا دوو ئامانجی سەرەکیی مان هەبوو:

یەکەم: ئەوەیە وەک ئەرکی هاوڕێیانە یادێکمان لەگیانبازیی و پێشەنگایەتی ئەو کەسانە کردبێت کە لەو ڕۆژانەدا سینگی خۆیان کردە قەڵغانی پاراستنی نیشتمان، لە بەرانبەر ئەهریمەنێکی دڕەندەی وەک کۆماری ئیسلامی ئێران و گیان و ژیانیان لەو ڕێگایەد فیدا کرد.

دووهەم: بەدەرس وەرگرتن لە ئەزموونی تاڵی نەتەوەکەمان لە ڕابردوودا، بەم بەڵگە و باسکردنانەمان ناوئاخنی کتێبەکە پێکدێنن، پێشی دەستێوەردان و چەواشەکاریی کەسانی نیاز خراو، یان ناشارەزا لەڕووداوەکاندا بگرین. ئێمە بە ئەزموون وەرگرتن لە پارچەکانی دیکەی نیشتمان، ترس و گومان هەیە کە، کەسانێک لە دواڕۆژی گۆڕانکارییەکی گەورە لە ئێران و ناوچەکەدا، گەرەکیان'بێت لیستی ناڕاست و ناوی نەشیاوی کەسانی خراو، بێنە ناو ڕیزی پێشمەرگە و شەهیدە سەربەرزەکان'مانەوە و سنووری نێوان خزمەت و خیانەت خەوشدارکەن.

ئەڵبەت ئیمە خۆمان بەتوندیی لە دژی هەر چەواشەکاریەک، کە ڕووی سووری پڕ لە فیداکاریی شەهیدەکان'مان لەکەدار بکات دەوەستینەوە و داوا و هیواشمانە کە گشت پێشمەرگە دڵسۆزەکان و تایبەتیتر، بنەماڵەی سەربەرزی شەهیدانیش لەو ڕێگایەدا هاوکار و پشتیوانمان'بن، تا هەم دیرۆکی تاڵ، بەڵام سەربەرزانەی نەتەوەکەمان بەخاوێنی بهێڵینەوە و هەم بەربەستێکیش بین بۆ لەسانی هەلپەرەست و بێ پرنسیپ.

لێرەدا پەپێویستی ئەزانین و پێویستە ئیشارە بەچەن خاڵی سەرەکیی بکەین:

١ – جگە لە ئێمە گەلێک کەسی دەیکەش لەو قۆناخەدا بەشداری ئەرکی گرانقەدری پێشمەرگانە بوون و حەتمەن سەرنج و تێبینیان لەسەر ئەم کارەی ئێمە ئەبێت. ئێمە وێڕای ڕێز لێنان لە خزمەت و فیداکاریی گشت ئەو هاوڕێیانەمان، بەدڵنیاییەوە گشت سرنج و ڕەخنەیەکی هاوڕێیانەی ئەو ئازیزانە وەر ئەگرین و خوەشحاڵ ئەبین کە لە ڕا و بۆچوونی خۆیان لەسەر کتێبەکە ئاگادارمان بکەنەوە.

٢ – ئێمە لەم کتێبەدا، وێرای کورتە بیۆگرافیەک لەسەر شەهیدەکانی هێزی بێستوون، وێنەیەکیشیان لە هەرکامیان

داناوە، مخابن سەرەڕای هەوڵی زۆر و داوای هاوکاری‌کردن لە فرەکەس لەم بارەوە، وێنەی هێندێک هاوڕێشمان دەست کەوتن، ناچار لەبری وێنە، گوڵێکمان لە شوێنی دێنەکان هەڵبژارد! دەرەتان هەیە بۆ چاپی دووەم بتوانین دوێنەی ئەو چەن شەهیدەش بەدەس بێنین.

٣ – ئێمە لەکانگای دڵەوە قەدر و حورمەتی گشت ئەو کەسانەشمان لەبەرچاوە، کە لەهێزی بێستوون و کۆمیتەی شارستانی کرماشان'ی ئەوکاتەدا هەڵسووڕ و چالاک بوون، بەڵام لەبڕینی ڕێگاکە، بەهۆیەکی تایبەت نەیانتوانی درێژە بەتێکۆشان بدەن و گەڕانەوە ناو بنەماڵەکانیان. دیارە کەسانێکیان وەک کۆڵەکە، هەر لەسەرەتاوە بناخەدانەری هێزەکەبوون و کەسانێکیش تەنیا ماوەیەکی کورت هاوڕێ و هاوکاربوون، بەڵام تێکڕایان لە گۆڕەپانی خەبات چوونەدەر، پاک و بێخەش مانەوە و سەربەرزانە درێژەیان بە ژیانی ئاسایی خۆیانداوە. "*هەڵبەت ژمارەیەکی کەمیش لەناو ئەم دەستەیەدا بوون کە دوای گەڕانەوە ناوشار، لەخەیانەت و تاوانی گەورەوە گلاون و بەکردەوە بوونە بەشێک لەپلانی چەپەڵی دوژمن لەدژی خەڵکی کوردستان. ئێمە وێرای بەرز نرخاندنی کار و کاتی پێشمەرگە بوونی ئەم کەسانیەش،*

لەبەر پشت‌گردنیان لەخەڵک و ئاواتەکانیان، لەم کتێبەدا لە هێنانی ناویان خۆ دەبوێرین و دڵنیاین کە خەڵکی مەڵبەندەکە، بەشار و گوندەوە ئەزانن ئەو کەسانە کێن و تووشی چ تاوانێک بوون. ئەڵبەت ئەم کەسانە لە هێزی بێستوون و کۆمیتەی کرماشاندا زۆر کەم و دەگمەنن، بەڵام بەبڕوای ئێمە بۆ پشت‌گردن لەگەل و بزووتنەوەکەی، تاقە کەسێکیش فرەس!"

پێویستە ئاماژە بەو خاڵەیش بکەین، کە ژمارەیەک لە هاوسەنگەرە شەهیدەکانمان وێنەیان دەست ئێمە نەکەوت، بۆیە ناچار گوڵێک'مان هەڵبژارد و لەبری وێنە دامان'نا. جگەلەوە، ناوی باوک ، یان دایک و باوک و هەروەها چۆنیەتیی ژیانی پێش پێشمەرگایەتیی چەند هاوڕێەکیش'مان نادیارە. ئێمە هەوڵێکی زۆرمان'دا ئەم کەماسییە پڕبکەینەوە، وێڕای داوا لە هاوڕێیانی خۆمان لەدەرەوەی وڵات، لە ناوخۆی کوردستان'یش دەستە و داوێنی گەلێک کەس، لەوانە خەم'خۆرانی بزووتنەوە و هێندێک لەنزیکانی بنەماڵەی ئەو هاوڕێیە ئازیزانەشمان بووین، لەم بارەوە کۆمەڵێک کەس بەدڵسۆزییەوە هاوکاریان کردین، کە پڕ بەدڵ سپاسی گشتیان ئەکەین، بەڵام وەک ئێمە ئاواتمان بوو و کارەکە پێویستی

پێ'ئەکرد نەگەیشتە ئاکامی دڵ'خواز، کە کامڵ'بوونی زانیاریی لەسەر هەرکام لە شەهیدە سەربەرزەکانمانە! حەتمەن لەم بارەوە گەڵێک کەس و لایەنی جۆراوجۆر جێگای ڕەخنەن و یەکەم'یان حیزب و کۆمیتەکەی خۆمانە، کە بۆچی لەسەرەتاوەچەند دێڕێک زانیاریی سەرەتایی گشت پێشمەرگەکان(کەسانێک کە ژیان'یان لە خزمەت ئامانجەکان'یاندا دانا و پاش گیان'بەخت'کردنیش بەنرختترین سەرمایەی مانەوەی حیزب و جوواڵانەوەکەن)، وەرنەگرت و لەشوێنێکی پارێزراو هەڵ'نەگیردرا، تا لەڕۆژی خۆیدا بکرێنە بنەمای هەر نووسینێک، کە پەیوەندیی بەوانەوە هەبێ. ئەڵبەت ئەم کەمتەرخەمییە تایبەت بەهێز و کۆمیتە و مەڵبەندەکەی ئێمە نییە، دڵنیاین تێکڕای بزووتنەوەی کورد ئەگرێتەوە. لەکۆتاییدا هیوادارین بەم کارەمان، توانییێتمان دەین و ئەرکی خۆمان دەرهەق بەهاوسەنگەرە شەهیدەکان، بنەماڵەی سەربەرزیان و گشت بزووتنەوەی ڕزگاریخوازی کوردستان ئەنجام دابێت.

ئەوڕەحمان قوربانی

حاتەم منبەری

پێڕست

شەهید مورتەزا مرادی ٢١

شەهید ئیسماعیل ئیبراهیمی ٢٥

شەهید قوربان سەفەری ٢٩

شەهید محەمەد سەمەدی ٣٢

شەهید عەلی مەنبەری ٣٥

شەهید بەختیار نادری ٣٧

شەهید عەبدوڵا ئیبراهیمی ٤٠

شەهید عیسا وەیسی ٤٢

شەهید محەمەد بەقایی ٤٥

شەهید تاهێر پەرویزی ٤٧

شەهید شازەنان باجەڵانی ٥٠

شەهید نادر ڕەحیمی(نادر ئارپیچی) ٥٤

شەهید ئەشرەف مزەفەری ٥٨
شەهید ئیبراهیم بەهرامی ٦١
شەهید خەسرەو ئیبراهیمی ٦٣
شەهید خالید پەشاوەیی(فارس) ٦٦
شەهید ئەحمەد عەلیزادە ٦٩
شەهید تاهێر مەحمودی ٧٢
شەهید سەیدمەحیەدین محەمەدی ٧٥
شەهید ئیبراهیم محەمەدی ٧٨
شەهید کاکەڵا سادقی ٨١
شەهید ئەردەشێر فیروزی ٨٤
شەهید عەبدوڵا جەواهێری ٨٧
شەهید شکروڵا قوربانی ٩٠
شەهید شکروڵا سەمەدی ٩٣
شەهید حەسەن بەقایی ٩٦
شەهید عەزیز فەتحی(عەزیزە کوردە) ٩٩

شەهید عەلی یوسفی ١٠٢
شەهید فەرەیدون حوسەینی ١٠٤
شەهید عەلی قوربانی ١٠٧
شەهید ئەحمەد کەریمی ١١١
شەهید خوسەین ئەحمەدی ١١٥
شەهید وەلی جەواهێری ١١٩
شەهید تەیوب حەیاتی ١٢٢
شەهید مەحمود گودەرزی ١٢٥
شەهید مرتزا تابعی ١٢٨
شەهید سالّح ڕۆستەمی(شاینەیی) ١٣٢
شەهید محەمەد محمەدی ١٣٥
شەهید هۆشەنگ محەمەدی ١٣٩
شەهید عەباس پەرویزی ١٤١
شەهید عەبدولّا خاتری ١٤٤
شەهید ئیسماعیل ساعدی ١٤٩

شەهید سالّح رؤستەمی ١٥٣
شەهید حەسەن ئەحمەدی ١٥٦
شەهید مەنسور ئەمیری ١٥٩
شەهید عارف ئەحمەدی(گەرمیان).....١٦٢
شەهید ڕاغێب زۆرئەسنا ١٦٥
شەهید محەمەد کەمانگەر ١٦٩
شەهید کەریم محەمەدی ١٧٣
شەهید سدێق ڕەحمانی ١٧٧
شەهید عەبدولکەریم ئەحمەدی ١٨٠
شەهید مەجید یوزی(کوێخا مەجی) ١٨٢
شەهید شەریف خولّامی ١٨٦
شەهید سەفیار حوسەینی ١٨٨
شەهید عەبدولّا محەمەدی ١٩٠
شەهید بەختیار ئەحمەدی ١٩٣
شەهید بیژەن عەزیزی ١٩٧

شەهید وەلی حاتەمی ٢٠١
شەهید مەحمود بازئەفکەن..... ٢٠٦
شەهید حەیدەر مزەفەری ٢١٠
شەهید سەیدمحەمەد خالدی ٢١٤
شەهید عوسمان شەفێعی ٢١٧
شەهید نادر ڕەحمانی ٢٢٠
شەهید مزەفەر ڕەحمانی ٢٢٤
شەهید سەعید نەدیمی ٢٢٨
شەهید عەبدولحەسەن مەنبەری ٢٣١
شەهید مەحمود مرادیان ٢٣٦
شەهید محەمەدمراد حەیدەری ٢٣٩
شەهید شەمسوڵا مزەفەری ٢٤٢
شەهید کەریم منبەری ٢٤٦
شەهید حەسەن نەدیمی ٢٤٩
شەهید خالید محەمەدی ٢٥٣

شەهید حەبیبەڵا ئازەری ٢٥٧
شەهید ئەحمەد تانک ٢٦٠
شەهید ئەنوەر مەنبەری(ئەنوەر حاجی جبرەئیل) ٢٦٤
شەهید حەمەعەلی مەنبەری ٢٦٧
شەهید جەعفەر درودی ٢٧٠
شەهید خدر کەریمی ٢٧٢
شەهید عەبدوڵا رەحیمی(پاڵنگانی) ٢٧٥
شەهید رەحیم مەنبەری ٢٧٩
شەهید حەمەڕەئوف مێرگەساری ٢٨٤
شەهید فەیزوڵا قادۆ ٢٨٨
شەهید حەسەن محەمەدی ٢٩٠
شەهید ئەنوەر مەنبەری ٢٩٣
شەهید جبرەئیل مەنبەری ٢٩٦
شەهید عوسمان دۆستی ٢٩٩
شەهید سەلاح مەنبەری ٣٠٢

شەهید ئەحمەد مزەفەری ٣٠٥
شەهید واسێح مەنبەری ٣١٢
شەهید هۆشیار مەنبەری ٣١٥
شەهید غەفار ئازادوار ٣١٨
شەهید سەعدی حوسەینی ٣٢٢
شەهید کاکەلی جەواهێری ٣٢٥
شەهید بەشیر سوبحانی ٣٢٩
شەهید کەریم کانیگەشەیی ٣٣٢
شەهید سەیفوڵا مەنبەری ٣٣٥
شەهید مراد سوونێ ٣٣٨
شەهید عەزیز ڕەحیمی ٣٤١
شەهید محەمەد ئەحمەدی ٣٤٥
شەهید بەیان مەنبەری ٣٤٨
شەهید حەمەکەریم نەدیمی ٣٥١
شەهید کەماڵ دەباغی ٣٥٦

شەهید فەخرەدین مەنبەری ٣٥٩
شەهید عەلی ئارامبین ٣٦٢
شەهید مەولود مەردۆخی ٣٦٥
شەهید کاوس مەنبەری ٣٦٨
شەهید مراد ئازادەدڵ (مەنبەری) ٣٧٢
ڕەحیم مەنبەری (هەژار) ٣٧٦
شەهید فەتحوڵا مەنبەری ٣٨١
شەهید سالار ئیبراهیمی ٣٨٤
شەهید ئەسغەر مەنبەری ٣٩٣
شەهید ئەسەد خەیرابادی ٣٩٧
شەهید کەماڵ ئەحمەدی ٤٠١
شەهید محەمەدنەجیب محەمەدی ٤٠٤
شەهید تەوفیق منبەری ٤٠٧
شەهید ئەنوەر پەشاوەیی ٤١٠
شەهید چنوور ڕەحمانی(تەوریز) ٤١٤

شەهید رەشاد حوسەینی- ڕۆحانی ٤١٧
شەهید سەلاح ئەمانی ٤٢٥
شەهید یەدوڵا وەکیلی ٤٢٨
شەهید عەلی بێستوونی ٤٣١
شەهید محەمەد مەنبەری ٤٣٤
شەهید نەجمەدین مەنبەری ٤٣٧
شەهید حەسەن مەنبەری ٤٤٢
شەهید شاپوور فیرووزی ٤٤٦
شەهید کەریم مەنبەری(کەریم میرباخی) ٤٥٣
شەهید ڕەشید ڕۆستەمی ٤٥٦
شەهید ئەنوەر ئیبراهیمی ٤٥٩
شەهید میرزامحەمەد برناس ٤٦٢
شەهید محەمەدسەلیم مەنبەری ٤٦٧
شەهید شەهرام مەنبەری ٤٧٠
شەهید محەمەد ساعدی ٤٧٣

شەهید جەلال قوربانی ٤٧٥
شەهید سالّح گودەرزی ٤٧٨
شەهید ئەکبەر مەنبەری ٤٨١
شەهید حەسەن زارعی(حەسەن سەرسپی) ٤٨٤

مورتەزا مرادی

۱۳۲۲- ۱۱/۹/ ۱۳۵۸

مورتزا مرادی، ناوی باوک ئیبراهیم، ناوی دایک. . . ساڵی ۱۳۲۲ی هەتاوی لەئاوایی کانیگەشە'ی ناوچەی سوورسووری

کامیاران، لەبنەماڵەیەکی جووتیار لەدیک بووە. مورتەزا خێزاندار و باوکی چوار منداڵە.

مورتەزا مورادی یەکێک لەتێکۆشەرو پێشمەرگە شەهیدەکانی سەرەتای دەرکەوتنی پێشمەرگەیە، لەدەڤەری کامێران بوو. ئەوانەی لەنزیکەوە مورتەزا مورادییان دیوە، ئێژن پیاوێکی ئازا، چوست و چالاک، وریا و فرە دڵسۆزی زێدو نیشتمانی خۆی بوو. ئەوان ئەگێڕنەوە و ئێژن کە مورتەزا لەسەنگەری بەرگرییدا هەردەم لە پێشەوە بووەو فیداکاریی بەشێک لە سروشتی بوو. مرۆڤێکی کۆمەڵایەتیی و هەڵکەوتووی ناوچەکەبوو. دوای پێک'هێنانی خێزان، زۆربەی کات و ژیانی لەشاری کامیاران ئەبردە سەر.

ڕەنگە هەر ئەم تایبەتمەندی'یانەیێ بووبێتن ئەویان وا خوشەویست کرد کە ناوی یەکێک لە پەلە چالاک و قارەمانەکانی هێزی بێستوونی بەناوەوە بکرێ و تا دوا ڕۆژەکانی بەردەوامی هێزی بێستوونیش ناوی پەلەکە وەک خۆی بمێنێ نەگۆڕدرێ.

سەروبەندی سەرهەڵدانی شۆڕشی ڕزگاریخوازی گەلانی ئێران، دژی دەسەڵاتدارانی ڕژیمی پاشایەتیی، مورتەزا

بێلایەن نەبوو، ئەویش لەو جموجۆڵانەدا چالاکانە بەشدار بوو.

دوای سەرکەوتنی خەباتی ڕزگاریخوازی گەلانی ئێران و تێکەوەپێچانی دەمووەزگای دەوڵەتی ناوەندیی لەناوچەکە، و ئاشکرابوونی حیزبی دیمۆکراتی کوردستان، مورتەزا پەیوەندی کرد بە تەشکیلاتی حیزبی دیمۆکراتەوە. ئەوکات کە حیزبی دیمۆکراتی کوردستان بۆ یەکەمجار لە شاری کامیاران، بەئاشکرا بنکەی کردەوە، مورتەزا لەو یەکەم کەسانە بوو کە وەک پێشمەرگەی حیزبی دیمۆکرات چەکی لەشان کرد بۆ پارێزگاریی لە نیشتمان. مورتەزا مرادی لە ماوەیەکی کورتدا لێوەشاوەیی خۆی دەرخست، بۆیە لەلایەن بەشی نیزامیی حیزبەوە پلەی سەرپەلی بێ سپێردرا.

لە بەدەسەڵاتگەیشتنی ڕژیمی کۆماری ئیسلامیی زۆر تووڵی نەکێشا، دەوڵەتی تازە دامەزراوی ئێران پەلاماری بۆ سەر کوردستان دەست'پێکرد. دوای جەنگە خوێناویەکەی شاری پاوە، یەکەم شاری کوردستان کە لەلایەن ڕژیمەوە هێرشی کرایەسەر، شاری کامیاران بوو.

شەوی ۸ لەسەر۹ سپای دوژمن لە کرماشانەوە هێرشی کردە سەر شاری کامیاران. کات دەوروبەر چواری سەر لە شەوەکیی

بـــوو، واتە ڕۆژی ١٣٥٨/١١/٩ی هەتـــاوی، لەدەروازەی شـــار، لەهەردووک بەری پـردەکە، واتە لە ســەر جـادەی کرماشـان بەرەو نـــاو شـــار، جەنـــگ و ڕووبەڕوو بـــوونەوە، لە نێـــوان پێشمەرگە و سپای ڕژیم دەستی'پێکرد. (لە کتێبی" لە چمکێکی نیشـتمانەکەم) دا، وردەکـاریی هێرشـی ڕژیـم بـۆ سـەر شـاری کامیـاران باسـکراوە) لەو هێـرش و پەلامـارانەدا ژمـارەیەک پێشـمەرگەی حیزبـی دیمـۆکرات و سـازمان کـۆمەڵە، گیانیـان لەدەستدا. شەهیدەکانی حیزبی دیمۆکرات ئەمانە بوون: ١

- مورتەزا مرادی،

٢ - قوربان سەفەری،

٣ - ئیسماعیل ئیبراهیمی.

کـاتی ڕێکەوتـی شـەهیدبوونی ئـەم هاوڕێیـانە، ئەبێـتە ڕۆژی سێ'شەمە ١٣٥٨/١١/٩ی هەتاوی.

تەرمـــی هەرســـێ شـــەهید لە گۆڕســتانی کامیـــاران بەخـــاک سپێردراون.

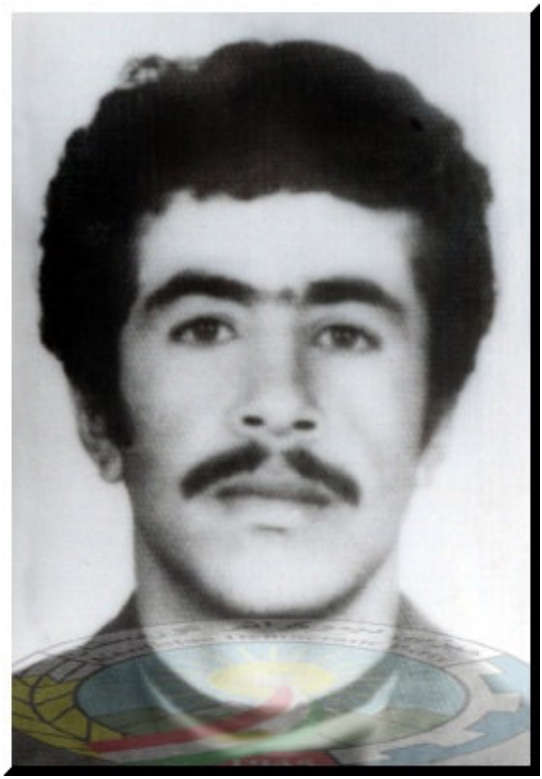

ئیسماعیل ئیبراهیمی

۱۳۳۹- ۱۳۵۸

ئایەتوڵا خومەینی بڕیاری دامەزراندن و داسەپاندنی دەوڵەت و دەسەڵاتی دڵخوازی خۆی دابوو. دەوڵەت و دەسەڵاتێک کە تێدا ماف و ئازادی خەڵکی کورد و گشت ئازادیخوازانی

ئێرانیی پێشڕەو بکات، دەنگی نەیار و ناڕازی بخنکێننێ و دیکتاتۆرییەکی ترسێنەر بکاتە حاکم بە سەر ژیانی خەڵکدا. دیکتاتۆرییەک لە دێرژەی تەمەنی نەگریسی خۆیدا شەڕ، وێرانی و دەیانسااڵ ژیانی تاڵی بۆ خەڵکی ئێران بەدیاری هێنا. لە حاڵێکدا زۆربەی هەرەزۆری دانیشوانی ئێران پشتیوان و هاوەنگی جەلادی جەماران بوون، کوردستانی دلێر و سەربەرز پێشەنگایەتی سەنگەری هەمبەری ئەم ستەم و دیکتاتۆرییە تازەیەی ئەکردو لەبەرزانەوە بانگی ئازادیی و سەربەستیی بەرز ڕاگرتبوو.کۆمەڵێک مرۆڤی خۆنەویست و خەمخوری خەڵک، لەسەنگەری پێشەوەی ئەم ڕێگا سەخت، بەاڵم سەربەرزانەوە بوون کە یەکێکیان ئیسماعیل ئیبراهیمی بوو.

ئیسماعیل ئیبراهیمی ناوی باوکی ئیبراهیم، ناوی دایک سوغرا، ساڵی١٣٣٩ی هەتاوی لەئاوایی گومەتە، لە ناوچەی بێڵەواری کامیاران، لە بنەماڵەیەکی جووتیار لە دایک بووە.

ئیسماعیل توانی تا پۆلی پێنج'ی سەرەتایی درێژەی بە خوێندن بدات و دواتر ناچار بوو شان بداتە بەر هەرمانی سەخت و کاری گران. شانبەشانی باوکی و گشت بنەماڵەکەی خەریکی کاری تاقەت'ڕووکێنی جووتیاری بێت، تا چەرخی ژیانیان لە هەڵسووڕان نەکەفێ. بنەماڵەکەیان لە گوند

ئەژیان و قوتابخانەش لە گوندی گومەتە تا کلاسی پێنجی سەرەتایی هەبوو. بۆیە ئیسماعیل لە خوێندن دابڕا و نەیتوانی درێژەی پێ'بدات. دوای سەرکەوتنی ڕاپەڕینی گەلانی ئێران و کردنەوەی بنکەی حیزبەکان، پێشمەرگە لە کامیاران و مەڵبەند و ناوچەکانی، ئیسماعیل ئیبراهیمی وەک لایەنگرێکی حیزب سەردانی بنکەی ناوشاری کامیارانی ئەکرد. هەر لەسەرەتاوە دیار بوو کە ئیسماعیل مرۆڤێکی شیاو و لێهاتووە، بۆیە لەلایەن تەشکیلاتی حیزبەوە وەک ئەندامی حیزب وەرگیردرا و ئەرکی بۆ دیاری کرا.

لەو ماوەیەدا کە بنکە و تەشکیلاتی حیزب لەناو شاری کامیاران بوو، ئیسماعیل گورج و هەڵسووڕ سەرقاڵی ئەرکی حیزبی ئەبوو، هاوڕێ و هاوتەمەنەکانی بۆ بەشداریی لە پرسی کورد و خەباتی کوردایەتیی هان ئەدا و خوازیاری تێکەڵبوونیان بوو بە ڕێکخراوەکانی حیزبەکەی.

مخابن دژمنی ستەمکار مەودای نەدا ئیسماعیل'ی نیشتمانپەروەر و دڵسۆز زۆرتر بژی و وەک پیویست خزمەت بەخاک و نیشتمانەکەی بکات، ئەویش وەک چەند هاوڕێی دیکەیدالە پەلاماری درندانەی سپای داگیرکەری ئێران بۆ ناوشاری کامیاران.

کـــات ١١ی بەرلەنیـــوەڕۆی ڕۆژی ســـێ'شـــەمە ١٣٥٨/١١/٩ی هەتـــاوی، لەبەربەرەکـــانێیەکی کەم وێـــنەدا، لەگەڵ دوو هاوسەنگەریدا، هاوڕێیان: مورتەزا مرادی و قوربان صەفەری شەهید بوون.

تەرمی شەهید ئیسماعیل ئیبراهیمی لە گۆڕستانی ئاوایی گومەتە بەخاک'سپێردرا.

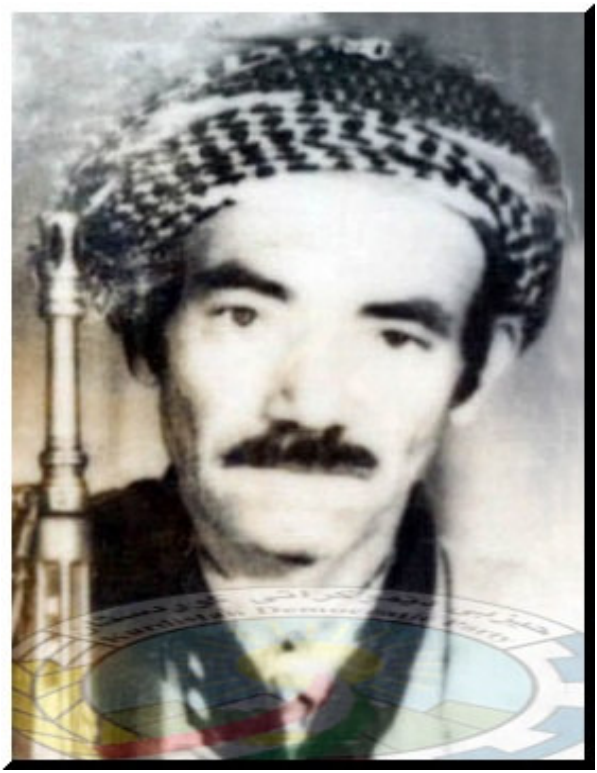

قوربان سەفەری

١٣١٨- ١٣٥٨

قوربان سەفەری، ناوی دایک قەدەمخێر، ناوی باوک حەیدەر عەلی. ساڵی ١٣١٨ی هەتاوی لە ئاوایی ئاسنگەران لەناوچەی

بێڵەواری کامیاران، لە ناو بنەماڵەیەکی جووتیاردا لەدایک بوو.

شەهید قوربان خێزاندار و باوکی دوو منداڵ بوو. پێش شۆڕشی ١٣٥٧ ی هەتاوی، قوربان سەفەری بەبنەماڵەوە لە شاری کامیاران ئەژیان و پیشەی کرێکاری بوو.

قوربان سەفەری یەکێک لەو پێشەنگە پێشمەرگانە بوو کە یەکەم ڕۆژ سەنگەری پاراستنی نیشتمانی لە بەرانبەر هێرشی سپای هاری تاراندا هەڵبژارد و یەکێک لە شەهیدە سوورخەڵاتەکانی ئەو قۆناخەی بزووتنەوەکەیچمانە.

دوای سەرکەوتنی شۆڕشی گەلانی ئێران، تێکەوەپێچانی ڕژیمی پاشایەتی و کردنەوەی دەفتەر و بنکەی حیزبی دیمۆکراتی کوردستان(ئێران) لەشاری کامیاران، قوربان سەفەری وەک پێشمەرگەیەک زۆربەی کات و کاری خۆی تەرخان کردبوو بۆ ئەرکی حیزبی و خزمەتی پێشمەرگایەتی.

لەهێرشە درندانەو بەربڵاوەکەی سپای پاسداران و ئەرتەش، بۆ دەشتی بێڵەوار و ناو شاری کامیاران، کە سەر لەشەوەکیی ڕۆژی١٣٥٨/١١/٩ی هەتاوی دەستی پێکردبوو، کات دەوروبەری نیوەڕۆ هاوڕێ "قوربان سەفەری" لەگەڵ دوو پێشمەرگە

بەناوەکانی"مرتەزا مرادی"و ئیسماعیل ئیبراهیمی" شەهید بوون.

تەرمی هەر شەهید قوربان سەفەری لەگۆڕستانی کامیاران بەخاک سپێردراوە.

محەمەد سەمەدی

١٣١٧- ١٣٥٩/٢/١٠

محەمەد سەمەدی ناوی دایک ... ناوی باوک ئیسماعیل، ساڵی١٣١٧ی هەتاوی لە ئاوایی کۆرەدەرە'ی نسار، لە ناوچەی

بـێڵەواری سـەروو، لـە بنەمـاڵەیەکی جووتیـار لـەدایـک بـووە. شەهید محـەمـەد خێزاندار و باوکی دوو منداڵ بوو.

شـەهید مـحـەمـەد سـەمـەدی لـە سـەرەتای سـەرهەڵدانـەوەی بزووتنەوەی ڕزگـاریخوازی کوردستـانی بندەستی ئێران، وەک زۆرێک لـە نیشتمان پەروەران، پەیوەنـدیی لـەگەڵ تەشکیلاتی ئاشکرای حیزبی دیمۆکراتی کوردستان، لـە شاری کامیاران گرت و ساڵی ٥٨ی هەتاوی بووبـە پێشمەرگەی حیزب.

لـە مێژووی ئـەو قۆناخـەماندا تۆمار کراوە، خومەینی ڕۆژی ٢٨ ی گەلاوێژی ساڵی ١٣٥٩ فتوای جەهادی دژبـە خـەڵکی کورد و داخوازییە ڕەواکـانی دەرکـرد و لـە سـەر بنەمـای ئـەو فتـوایـە، سپای تـازە دامـەزراوی پاسداران و ئـەرتـەشی کۆماری ئیسـلامی ئێـران، هێرشـێکی بـەربـڵاو و هـەمووڵایـەنـەیـان کـردە سـەر کوردسـتان. دیـارە ئـەم پەلامـارە لـە شـاری سـنـەی پێتەختـی ئەردەڵاندا بـەرینتر و بـەرگریخـەڵکیش بـەرفراوانتر بوو.

ئـەم شـەڕ و خۆڕاگرییە کـە لـە دیرۆکی بـەرخۆدانی کوردستاندا بـە شـەڕی ٢٤ ڕۆژە بـە ناوبـانگە، سـپای دژمـن لـە ئاسـمان و زەوینـەوە شاری دایـە بـەر بۆمب و شەستیر و هـەزاران کـەسی لـە خـەڵکی سیڤیلی ئـەو شارە کوشت و بریـندار کـرد. هـەژمـارێکی

زۆر لە خەڵکی شار، ئاوارەی گوندەکانی دەوروبەر بوون و شار لە ژێر تۆپبارانی داگیرکەراندا وێران کرا.

لەم بەرگرییە مێژووییەدا ژمارەی تێکۆڕای شەهیدەکانی پێشمەرگەی گشت لایەنەکان بە ڕوونی دیار نیە، بەڵام لە سەنگەری بەرگری حیزبی دیموکراتدا ٢٥ پیشمەرگەی خاکپارێز شەهید بوون کە چوارکەسیان پێشمەرگەی مەڵبەند و ناوچەکانی کامیاران بوون و یەکێکیان شەهید موحەمەد سەمەدی بوو. ناو و کورتەیەک لە ژیانی شەهیدەکانی دیکەی ناوچەی کامیاران لە درێژەی ئەم نووسینەدا دێنە بەر باس.

ڕۆژی شەهیدبوونی محەمەد سەمەدی ، ئەبێتە ١٣٥٩/٢/١٠ی هەتاوی.

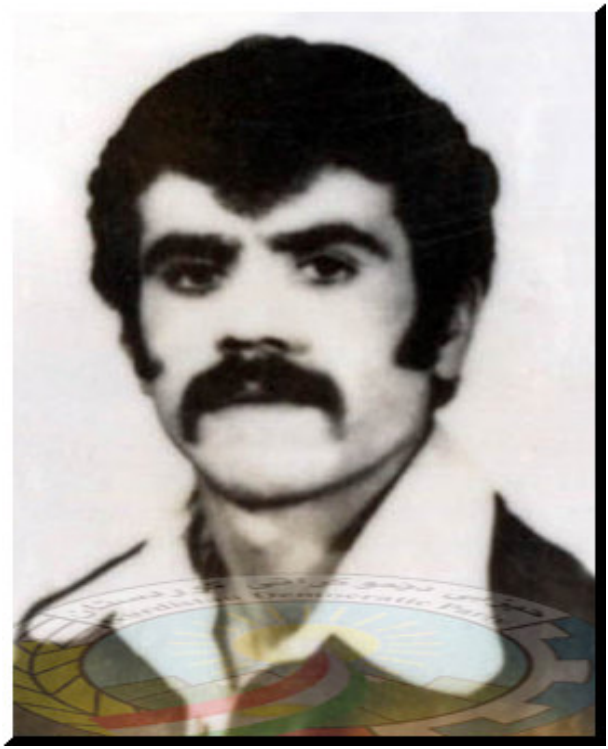

عەلی مەنبەری

۱۳۳۸- ۱۳۵۹/۲/۱۰

عەلی مەنبەری ناوی باوک نەبی، ناوی دایک ئامێنە، ساڵی ۱۳۳۸ ی هەتاوی، لە ئاوایی وەرمەهەنەگ، لەدەشتی بێلەواری کامیاران، لە بنەماڵەیەکی جووتیاردا لەدایک بوو.

شەهید عەلی توانیویەتی هەتا پۆلی پێنجی سەرەتایی درێژە بە خوێندن بدات و دواتر بە هۆی دەستەنگی بنەماڵە و نەبوونی دەرفەت لە قوتابخانە دابڕا و بۆ بەڕێچوونی ژیان، قۆڵی هیمەت و هاوکاریی لەگەڵ باوکی هەڵماڵێ و کار قرسی جووتیاری کردە پیشە. شەهید عەلی لە کاتی پێشمەرگەبوونیدا خێزاندار و باوکی دوو منداڵ بوو.

شەهید عەلی مەنبەری هەر لەسەرەتای سەرکەوتنی شۆڕشی ساڵی ١٣٥٧ ی هەتاوی بەسەر ڕژیمی پاشایەتیدا، تێکەڵاوی بزووتنەوەی ڕزگاریخوازی کوردستان بوو و لە سەرەتای ساڵی ٥٨ی هەتاوی لە شاری کامیاران پەیوەندی بەڕێزەکانی پێشمەرگەی حیزبی دیمۆکراتی کوردستانەوە گرت.

بەهاری ساڵی ٥٩ ی هەتاوی بەفتوای ئایەتوڵا خومەینی لەشکری ئێران پەلاماریان هێنایەسەر کوردستان. لەجەنگە خوێناویەکەی ناو شاری سنەدا، عەلی لەگەڵ کۆمەڵێک لە هاوڕێیانی شەهیدبوون.

ڕێکەوتی شەهیدبوونی کاک عەلی مەنبەری و هاوڕێیانی، لە ناو شاری سنە، ئەبێتە ١٣٥٩/٢/١٠ی هەتاوی. تەرمی شەهید عەلی مەنبەری هێنرایەوە کامیاران، لە ئاوایی وەرمەهەنگ، لە شوێنی لەدایکبوونی بەخاک سپێردرا.

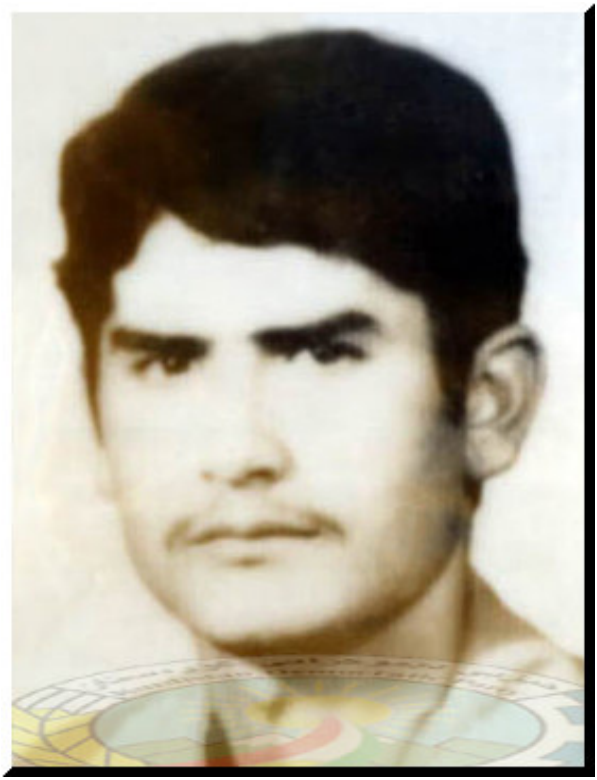

بەختیار نادری

۱۳۳۷- ۱۳۵۹/۲/۱۰

بەختیار نادری، ناوی دایک عەینا وەیسی، ناوی باوک سارلار،۱۳۳۷ی هەتاوی لە ئاوایی قەڵالان'ی ناوچەی کولیائی، لە بنەماڵەیەکی جووتیار لەدایک بوو.

شەهید بەختیار نادری خوێندنی سەرەتایی لە ئاوایی قەڵالان کۆتایی پێ هێناوە، پاشان لە شارەکانی کامیاران و کرماشان درێژەی بەخوێندندا هەتا پلەی دیپلۆم.

شەهیدبەختیار لەناو ئەرتەشدا دامەزرا و جۆرێک پلەی سەربازی هەبووە. دوای سەرکەوتنی ڕاپەڕینی گەلانی ئێران بەسەر ڕژیم و دەموودەزگای حەمەڕەزا شادا، شەهید بەختیار لە شاری کامیاران پەیوەندیی بەتەشکیلاتی حیزبی دیمۆکراتی کوردستانەوە گرت. هەر لەو شارەدا وەک ئەندامی حیزبی دیمۆکرات بوو بەپێشمەرگە و پارێزەری کوردستان و تێکەڵ بەبزووتنەوەی ڕزگاریخوازی کوردستان بوو.

بەفەرمان و فتوای خومەینی، لەشکری تازەدامەزراوی ئێران هێرشی بەربڵاوی کردە سەر کوردستان. لە جەنگە خوێناویەکەی ناو شاری سنە، کە زیاتر لەبیست ڕۆژ درێژەی کێشا، هەزاران کەس لە دانیشتوانی بێتاوانی شار و دەیان پێشمەرگە شەهید بوون.

یەکێک لە شەهیدە سەربەرزەکانی ئەو هێرشە دژوارەی ناوشاری سنە، بەختیار نادری بوو، کاتی شەهیدبوونی ئەبێتە ڕۆژی دووشەمە ١٣٥٩/٢/١٠ی هەتاوی.

تەرمـی شـەهید بـەختیـار نـادری هێنـرایـەوە کامیـاران، لـە ئـاوایی قـەڵالان، شوێنـی لـەدایک'بوونـدا بـەخاک سپێردرا.

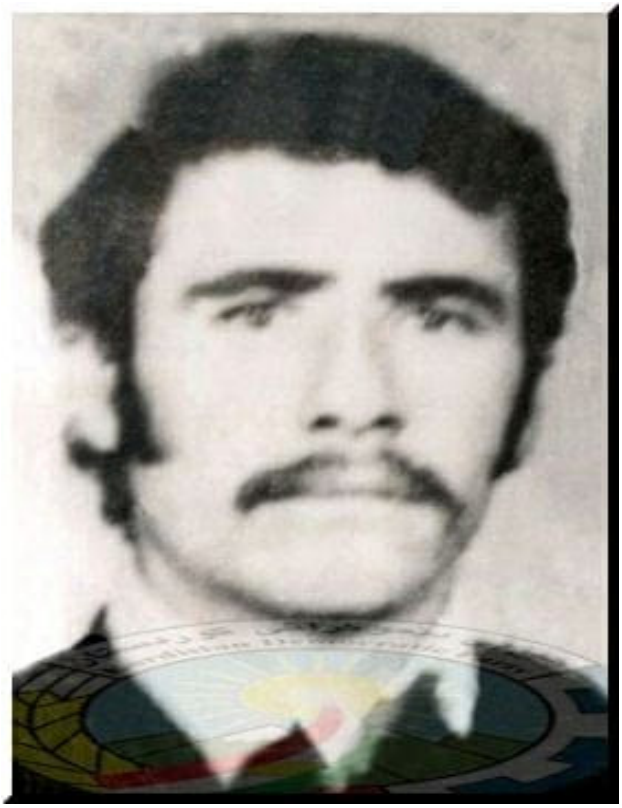

عەبدوڵا ئیبراهیمی

١٣٣٨- ١٣٥٩/٢/١٠

عەبدوڵا ئیبراهیمی ناوی باوک ئەحمەد، ناوی دایک... ساڵی ١٣٣٨ی هەتاوی، لەئاوایی تەختیزەنگی، لەناوچەی بێلەواری سەروو لە ناو بنەماڵەیەکی جووتیاردا دیک بووە.

عەبدوڵا ئیبراهیمی هەروەک هاوڕێیانی، هەر لەسەرەتای سەرهەڵدانەوەی بزووتنەوەی ڕزگاری خوازیی کوردستان، لە ناو ڕیزەکانی حیزبی دیمۆکراتی کوردستاندا دەستی دایە خەبات. بەکردنەوەی بنکەی حیزبی دیمۆکرات و مەقەڕی پێشمەرگە لە کامیاران، عەبدوڵا تێکەڵ بەڕیزی پێشمەرگەکانی حیزب بوو.

دوای فتوا و فەرمانە شوومەکەی خومەینی و هێرشێکی بەربڵاوی هێزەکانیان بۆ سەر کوردستان، لەجەنگە خوێناویەکەی ناو شاری سنەدا، عەبدوڵای ئیبراهیمی، وێڕای چوار هاوسەنگەری دیکەی: نەمران محەمەد سەمەدی، عەلی منبەری و بەختیار نادری گیانی کردە خەڵاتی سەربەرزانەی ژیانی خەڵکی کوردستان.

تەرمی شەهیدەکان هێنرانەوە شوێنی لە دایک'بوونیان. تەرمی شەهید عەبدوڵایش هێنرایەوە کامیاران و لە ئاوایی تەختیزەنگی، شوێنی لە دایکبوونی بە خاک سپێردرا.

ڕێکەوتی شەهیدبوونی عەبدوڵا، ئەبێتە ڕۆژی دووشەمە ١٣٥٩/٢/١٠ی هەتاوی.

عیسا وەیسی

١٣٤٠- ١٣٥٩/٣/٢٠

عیسا وەیسی ناوی باوک پیرمراد، ناوی دایک دەولّەت، ساڵی١٣٤٠ی هەتاوی، لەشاری کامیاران لەدایک بووە.

خوێندنی سەرەتایی و ناوەندیی لە کامیاران کۆتایی پێ هێناوە.

شەهیدعیسا خەریک و سەرقاڵی خوێندن بوو، هەتا تێکەوە پێچان و کۆتایی ڕژیمی پاشایەتی. لە سەروبەندی کردنەوەی دەفتەر و بنکەی حیزبی دیموکرات لە ناو شاری کامیاران، شەهید عیسا پەیوەندیی بەحیزبەوەگرت، وەک لایەنگرو پاشان وەک ئەندام تێکەڵ بەخەباتی کوردایەتی بوو.

بەهاری ٥٨ی هەتاوی شەهید عیسا چەکی پێشمەرگایەتیی لەشان کرد. لەهێرشی ئەرتەش و سپای پاسداران، بۆ دەشتی بێلەوار و ناو شاری کامیاران، عیسا چالاکانە شان'بەشانی هاوڕێیانی دژ بەهێزی داگیرکەر لەسەنگەری بەرگریدا بووە.

دوای داگیر و کۆنترۆڵکردنی شاری کامیاران، لەلایەن سپای پاسداران و ئەرتەشەوە، لەشکری ڕژیم پەلاماریان هێنابووە سەر ناوچەکانیتر، بەتایبەت ناوچەی سوورسوور و جادەی کامیاران- سنە، بەتەمابوون ئەو جادەیەش بگرن. بەوشێوە هێزەکانیان لەکامیاران و سنە گرێ بدەن بەیەکەوە و جادەکە لەژێر کۆنترۆڵی هێزی پێشمەرگە دەربێنن.

لەو هێرشە سەخت و خوێناوییەدا، کە لە ڕۆژی ١٧ ١٣٥٩/٣ دەستی پێکردبوو، پاش چەن ڕۆژ بەربەرەکانێی کەم وێنە، لە

سێهەمین ڕۆژی هێرشی دوژمن و بەرگریی کەم وێنەی هێزی پێشمەرگەدا، کە ئەبێتە ڕۆژی ٢٠ی مانگ، لەجەنگێکی دەستەو یەخەدا، لە هەردووک بەری پردەکەی نزیک ئاوایی "سەربناو" کە لەسەر جادەی کامیاران- سنە هەڵکەوتووە، هاوڕێ عیسا شەهید بوو، ڕۆژ و ڕێکەوتی شەهیدبوونی عیسا ئەبێتە ١٣٥٩/٣/٢٠ی هەتاوی.

تەرمی شەهید عیساوەیسی هێنرایەوە ئاوایی"ئاساوڵە" لە گۆڕستانی ئەو ئاواییەدا بەخاک سپێردرا.

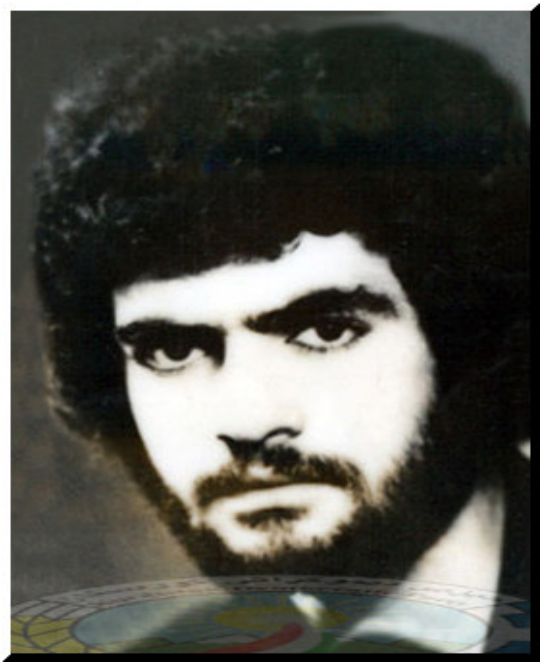

محەمەد بەقایی

۱۳۳۹- ۱۳۵۹/۳/۲۷

مەحەمەد بەقایی، ناوی باوک حوسەین، ناوی دایک سەلما، ساڵی ۱۳۳۹ ی هەتاوی لەشاری کامیاران لەدایک بووە.

شەهید محەمەد خوێندنی سەرەتایی و ناوەندی لە خوێندنگەکانی کامیاران کۆتایی پێ'هێناوە. دوای سەرکەوتنی شۆڕشی گەلانی ئێران لە ساڵی ١٣٥٧ی هەتاوی، محەمەد لەگەڵ برا گەورەکەی بەناوی حەسەن بەقایی پەیوەندیان بەتەشکیلاتی حیزبی دیمۆکراتەوە گرت و بوونە پێشمەرگە. شەهید محەمەد خێزاندار، باوکی یەک منالّ بوو. دوای داگیر کردنی شاری کامیاران، لەلایەن سپا و ئەرتەشی جمهوری ئیسلامی ئێرانەوە، شەهیدمحەمەد بەقایی وێڕای هاوڕێیانی بەناچاریی شاریان بەجێ هێشت و لەو ڕۆژەوە وەک پێشمەرگەیەکی نیشتمان دەستی دایە خەبات دژی داگیرکاری ڕژیمی تاران. محەمەد بەقایی لەماوەی تێکۆشانی پێشمەرگانەیدا دڵسۆزانە تێکۆشا و لە خزمەت بە خەڵک و هاوسەنگەرانی درێغی نەکرد.

دوانیوەڕۆی ڕۆژی١٣٥٩/٣/٢٧ی هەتاوی، وەک شۆفێری یەکێک لەماشینەکان، لەکاتی گوازتنەوەی پۆلێک پێشمەرگە بۆ شوێنی ئەرکەکانیان، بەڕوودواوی هەڵدێرانی ماشینەکەی، لە نزیک ئاوایی زیویەی بێلّەواری سەروو، گیانی لەدەستدا.

تەرمی شەهید مەحەمەد لەگۆڕستانی شارەدێ شاینی بەخاک سپێردرا.

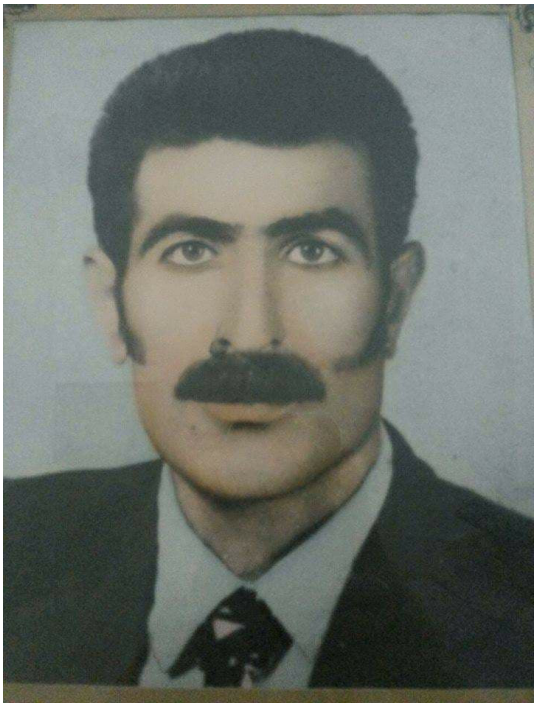

تاهێر پەرۆیزی

١٣١٩- ١٣٥٩/٣/٣١

تاهێر پەرۆیزی، ناوی باوک عەلی، ناوی داکی سەفیە، ساڵی ١٣١٩لە ئاوایی ئەڵک، لەدەشتی بێڵەواری کامیاران لەدایک بووە. شەهید تاهێر پەرویزی خێزاندار و باوکی پێنج منداڵ بوو.

شەهید تاهێر پەرویزی لەسەرەتای ڕاپەڕین و سەرکەوتنی شۆڕشی گەلانی ئێران بەسەر ڕژیمی پاشایەتیدا، پەیوەندی بە پێشمەرگە و ڕێزەکانی حیزبی دیمۆکراتی کوردستانەوە کرد و لە شاری کامیاران تێکۆشانی خۆی دەست پێی کرد.

دوای داگیرکردنی شاری کامیاران لەلایەن سپای ئێرانەوە و پەلاماری پەیتاپەیتای هێزی دوژمن بۆ داگیرکردنی دەشتی بێلەوار، شەهید تاهێر چالاکانە لە هەموو ئەو هێرشانەی سپای دوژمندا بەشدار بووە و گەلێک فیداکاریی و قارەمانەتیی لەخۆی نیشان داوە.

سەر لەشەوەکی ڕۆژی هەینی ۳۱ ی مانگی ۳، ۱۳۵۹ی هەتاوی، لەشکری داگیرکەری کۆماری ئیسلامی ئێران بەهێزێکی زۆرەوە، بەمەبەستی داگیرکردنی ڕۆژئاوای ناوچەی بێلەوارو داگیرکردنی بەشێک لەجادەی کامیاران-ڕەوانسەر، پەلاماریان هێنایە سەر ناوچەکە. جەنگ و بەربەرەکانێ لە ئاواییەکانی ئاسنگەران وەرمەهەنگ، نێوان "شێرکەت'زەراعی"ەکەی وەرمەهەنگ بەرەو ئاوایی ئەڵک دەستی پێکرد.

لەو بەرگری و بەربەرەکانێیەدا، هێزی پێشمەرگە توانیان گورزێکی قورس لەهێزی دوژمن بوەشێنن، چەندین کەس لە هێزی داگیرکەر کوژران و بریندار بوون، سەربازێکی سەر بە

لەشکری کرماشان بەدیل گیردرا و توانرا سپای دوژمن هەتا ناو شاری کامیاران بەرەودوا ڕاو بنێنەوە. لەو بەربەرەکانی و بەرگریەدا، هاوڕێ تاهێر پەرویزی کەوتە بەر گوللەی دوژمن و شەهید بوو.

کاک تاهێر پەرۆیزی لەکامیاران و ناوچەی بێڵەواردا کەسایەتییەکی ناسروابوو' و دانیشتوانی کامیاران و ناوچەکە ڕیزی تایبەتیان بووبۆی.

ڕۆژ و ڕێکەوتی شەهیدبوونی کاک تاهێر پەرویزی، ئەبێتە ڕۆژی هەینی ١٣٥٩/٣/٣١ی هەتاوی. تەرمی شەهید تاهێر لە گۆڕستانی ئاوایی ئەڵک، شوێنی دایکبوونی بەخاک سپێردراوە.

شازەنان باجەڵانی(زەریفە)

١٣٢٢-١٣٥٩/٣/٣١

زەریفە باجەڵانی، ناسراو بە"شازەنان" کچی بارام و... ، ساڵی١٣٢٢ی هەتاوی لە شاری کامیاران لە دایک بووە. شازەنان خێزاندار و دایکی ٢منداڵ بوون.

دوای سەرکەوتنی شۆڕشی گەلانی ئێران بەسەر ڕژیمی پاشایەتیدا، بزووتنەوەی ڕزگاریخوازی کۆمەڵانی خەڵکی کوردستان، لە مەڵبەند و ناوچەکانی کامیاران- کرماشان، پەرەی گرت. زۆرێک لە دانیشتوانی ناوچەکە پەیوەسبوون بەتەشکیلاتی حیزبی دیمۆکراتی کوردستانەوە و کار و چالاکیان دەست پێی کرد. شەهید شازەنان یەک لەو ژنە چالاک و هۆشیارانە بوو، کە بە بەشداری دڵسۆزانەی خۆی ڕۆڵێکی گرنگ و بەرچاوی گێڕا. شازەنان لەناو ژناندا هەڵسوور و کارامە بوو، لەلایەن تەشکیلاتی حیزبی دیمۆکراتەوە، بەرپرسایەتی پێی سپێردرا. شازەنان وەک کادرێکی حیزبی دیمۆکرات لە ناو خەڵک و جەماوەردا زۆر چالاک و هەڵسووڕ بوو.

ناوەڕاست مانگی بەهاری ٥٨ ترس و دەنگۆ لە کامیاران و ناوچەکە بڵاو بووەوە کە وادیارە ڕژیمە تازە بەدەسەڵات گەیشتوەکەی ئێران بەتەمایە لەکرماشانەوە پەلامار بێنەنە سەر مەڵبەندەکە و ناو شاری کامیاران. هێزێکی ڕێژیم ماوەیەک پێشتر بۆ ئەو مەبەستە لەسێڕیانەی قازانچی مۆڵیاندابوو. لەشەوێکدا کەو هێزی ڕژیم هاتبوونە ناوەڕوەن و لە هەردووک بەری جادەی کرماشان- کامیاران، هەتا نزیک ئاوایيەکانی قەڵاو قەسیەوە دامەزرابوون. دەنگۆ و گومانەکە

بووبه ڕاست، سەعات٨ شەوەکیی، ڕۆژی ٩ی مانگی پووشپەڕ، هێزێکی دیکەی سپای پاسداران و ئەرتەشی، کە لە قەڵا و قەیسەرەن جێگیر کرابوون بەرەو کامیاران کەوتنەڕێ. دانیشتوانی شار لەهاتنی لەشکری ڕژیم ئاگادار کرانەوە، ژن و پیاگ، گەورەو بچووک بەتێکڕا رژانە دەروازەی شار. خەڵکی کامیاران زۆر لێبڕاوانە بەریان بەو لەشکرەی ڕژیم گرت و نەیانهێشت بێنە پێش. یەکێک لەڕێخەرانی ئەو بەرگری و مانگرتنە، کە دەوری سەرەکیی هەبوو، شازەنان بوو.

بە دوای ئەم هەنگاوە گرنگ و جەماوەرییە، لەشکری ڕژیم مەجبوورکرا بەرەو شوێنەکانی خۆیان بکشێنەوە و لە بیری پلانێکی دیکەدا بن. پاش ماوەیەک سپای دژمن هێرشی دووەمی دەست پێی کردەوە و بەداخەوە لە پلانەکەیاندا سەرکەوتوو بوون. لە ئاکامی ئەم هێرشەدا شاری کامیاران داگیرکرا. شازەنان دوای داگیرکرانی شاریش، وەک ئەندامێکی چالاک لە ناو شاردرێژەی بەئەرکەکانی خۆی دا و دڵسۆزانە هەڵسووڕا

ڕۆژی ٣١مانگی ٣ ڕێژیم هێرشێکی بەربڵاوی بۆ گرتنی جادەی کامیاران- ڕوانسەر دەست پێ کرد. سپای دژمن بەهۆی فیداکاریی پێشمەرگە لەپەلامارەکەیدا تێک'شکێنرا. لەو پەیوەندییەدا تەشکیلاتی ناوشاری حیزب شازەنان و کەسانی

تریـــان ڕاســـپاردبوو، بەهەرشـــێوەیەک بـــووە ئەبـــێ هێـــزی پێشـــمەرگە لـەو هێرشـــەی دوژمـــن ئاگـــادار کەنـەوە. بـەداخـەوە لـەکـاتی جێبـەجـێ کردنـی ئـەرکەکـەیـدا، شـازەنـان کـەوتـە نـاو داوی دوژمن و دەست گیرکرا و هـەر ئـەو ڕۆژە تیربـاران کرا.

ڕۆژ و ڕێکـەوتـــی شـــەهید شـــازەنـان "زەریـــفـە" ئـەبێـــتـە ڕۆژی هـەینـــی ١٣٥٩/٣/٣١ی هـەتـــاوی. تـەرمـــی شـــەهید شـــازەنـان لـەگۆڕستانی کامیاران بـەخاک سپێردرا.

نادر ڕەحیمی

١٣٣٦- ١٣٥٩/٥/٣١

بۆ ڕێزلێنان لە گیان'بازییە کەم'وێنەکەی و بەرزڕاگرتنی یادی، ناوی یەکێک لە لکە چالاک و دیارەکانی هێزی بێستوونی بەناوەوە کرابوو' و ئەمەیش یەکێک لە شانازییە

گەورەکانی هێزی بێستوونە، کە لکەکانی بەناوی دوو پێشمەرگەوە بوون، کە لەناوچەی جوانڕۆ و هەورامانەوە هاتنە لامان و ماوەیەکی کورت هاوسەنگەرمان بوون. یەکێک لەو ناوە درەوشاوانە نادر ئارپیچی بوو. گشت ساڵەکانی دەیەی شەستی هەتاوی، بەپانتایی ناوچەکانی بێڵەوار، بەشێک لەجوانڕۆ، ژاوەرۆ و چەمی هەورامان، لکی شەهید نادری ڕەحیمی بەردەوام بەرەوڕووی دژمن، بەرگری لەمانەوەی بزووتنەوەی ڕەوای کوردستان کرد. لەو ماوەیەدا سەدان حەماسەی پڕ لەشانازیی خولقاند، تاکوو سەری دانیشتوانی کوردستان بەرزتر و ناوی شەید نادر ڕەحیمی لەناو خەڵکدا زیندوو بهێڵێتەوە.

نادر ڕەحیمی ناوی دایک... ناوی باوک ئەحمەد، ساڵی ١٣٣٦ی هەتاوی لە ئاوایی سووڕەوان'ی ناوچەی جوانڕۆ، لە بنەماڵەیەکی زەحمەتکێش لەدایک بووە.

لەو سەروبەندەدا کە ناوچەی بێڵەواری خواروو و شاری کامیاران لە لایەن سپای داگیرکەری کۆماری ئیسلامی ئێرانەوە داگیرکرا، شەهید نادر ڕەحیمی لەگەڵ دەستەیەک لە پێشمەرگە لەناوچەی جوانڕۆوە پەیوەس و تێکەڵ بوون بەپێشمەرگەکانی ناوچەی بێڵەوار و چالاکانە دەستیان بەتێکۆشان کرد.

نادر ڕەحیمی یەکێک لەو هەڵمەتبەرانە بوو، کە حەماسەی ڕۆژی هەینی ١٣٥٩/٥/٣١ی سەر جادەی کامیاران- بێلەواری سەروو- ژاوەڕۆ، لە نێوان ئاواییەکانی کۆرەدەرو کەڕەگڵ'یان خولقاند. لەو هەڵمەتەدا ستوونێکی پۆشتە و پەرداخی دژمن، تێکەڵاو لە ئەرتەش و سپای پاسدارانی دوژمن بەتەواوی تەفرووتوونا بوو.

دانیشتوانی ناوچە، کە لە نزیکەوە شاهێدی پەلاماری پیشمەرگە و هەڵاتنی دژمن بوون، بەتەواوی سەرسام ببوون، کاتێک ئەیانبینی چۆن پێشمەرگە بەچەکێکی سووک و ساکارەوە بەگژ تانک و جبەخانەی داگیرکەردا ئەڕۆن و تێکیان ئەشکێنن. لەو هەڵمەت و بەرگریەدا، نادر ڕەحیمی، کە لە ناو خەڵک و پێشمەرگەدا بە نادر "ئار پی چی"ئەناسرا، بەمووشەکی ئاربیجی دوو زرێپۆشی بەئامانج گرتن و هەردووکیانی تەقاندەوە. قابڵۆخی تانک و زرێپۆشە تێکشکاوەکان، بە لوولەتۆپەکانیانەوە هەتا ساڵانێکی دواتر لە کەنار جادەکەدا، وەک یادگاری هێزی پێشمەرگەی حیزبی دیمۆکرات مابوونەوە.

مخابن لەو هەڵمەت و بەرگریە کەم'وێنەیەدا نادر ڕەحیمی، دوای تۆمارکردنی ئەو لاپەڕە زێڕینانە، کەوتە بەر تیری دژمن

و پەیوەس بەکاروانی نەپساوەی گیانبەخت‌کردوانی ڕێگای ڕزگاریی خاکی کوردستان بوو.

ڕۆژی شەهیدبوونی نادر "ئار پی جی" ئەبێتە ڕۆژی هەینی ١٣٥٩/٥/٣١ی هەتاوی.

تەرمی شەهید نادر ڕەحیمی لەئاوایی کۆرەدەر، بەخاک سپێردرا.

ئەشرەف مزەفەری

١٣٤٠- ١٣٦٠/٢/١٨

ئەشرەف مزەفەری، ناوی باوک محەمەد، ناوی دایک... ساڵی١٣٤٠ی هەتاوی لەئاوایی پشتە، سەربە ناوچەی باشۆکی ڕوانسەر لە بنەماڵەیەکی جووتیاردا لەدایک بوو. ئەشرەف

هەتا پۆلی ٣ ناوەندی درێژەی بەخوێندن داوە و دواتر بە هۆی هاتنەئارای شۆڕشی گەلانی ئێران و بەشداری لەبزووتنەوەدا وازی لەخوێندن هێنا.

ئەشرەف مزەفەری لەگەڵ چەند کەس لە هاوتەمەنەکانی، لە سەرەتای ساڵی ١٣٥٩ هەتاوی پەیوەندیان بەتەشکیلاتی حیزبی دیمۆکراتی کوردستانەوە گرت و بوونە پێشمەرگە. سەرەتای بەهاری ٦١ دوژمن لەشارەکانی کرماشان، ڕوانسەر و کامیارانەوە هێرشی بەربڵاو' و بێ پسانەوەی کردە سەر ناوچەکانی باشۆکی و ڕۆژئاوای دەشتی بێڵەوار بۆ کۆنترۆڵکردنی ڕێگای ڕوانسەر- کامیاران.

هێزی دوژمن بەپشتیوانی هەلیکۆپتەر و چەکی دوورهاوێژ وەک خومپارەی ١٢٠، تۆپی ١٥٥، و تفەنگی ١٠٦ مەلەی ناڵەشکێنە و شاخەکانی سەردە، بێژنگەسەرو شاخی وەنج'یان ئاگرباران ئەکرد. بەوشێوە هێزی پێشمەرگەیان سەرقاڵ ئەکرد و بۆ ماوەی دوومانگ نەیانهێشت لەو بەرەیەدا پشوو بدەن. مەبەستی ڕێژیم لەم کارە ئەوە بوو کۆنترۆڵ'کردنی ڕێگای ئاسفاڵتی نێوان شارەکانی ڕوانسەر- کامیاران بگرێتەدەست و پەیوەندی هێزەکانی لەو دوو شارە گرێ بدات بەیەکەوە.

جـگه لـه تـۆپ'بـارانی بـەردەوام، دژمـن لـەمـاوەی ئـەم دوو دوومانگدا چـەندینجار هێرشی گـەورە و بـەربلاوی ئـەکردە سـەر سـەنگەری پێشمـەرگە. هـەرجارە ژمارەیـەکی زۆریان لـێ ئـەکوژرا و پاشـەکشـێیان ئـەکـردەوە، دیسـان و سـەرلـەنوێ بـەهێزێکـی زۆرترەوە هێرشیان ئـەهێنـایـەوە.

ڕۆژانـی پازدە، شازدە و حـەڤدەی مانگی ٢ی، ١٣٦١ ی هـەتاوی پـەلامـاری دوژمـن بـۆ سـەر نـاوچـەکـە قـورس و چڕتـر ببـووەوە. ڕۆژی١٨ی مانگ هێزی دوژمن بـەتـەواوی تێک'شکێنرا. بـەدەیـان کورژاو' و بریندارەوە پاشـەکێشـیان کـردەوە هـەتـا شـوێنـەکانـی پێشوویان. لـەو جـەنگ و بـەرگرییـە پڕ لـەفیداکاریـیـەدا ئـەشرەف مـزەفـەری، کـە لـەسـەنگەری بـەرگـری و پاراسـتنی یـەکێـک لـەشـوێنـەکان، کـە لـووتکـەی شـاخی "وەنـج" بـوو، کـەوتـەبـەر پلاشـەی خومپارەی دژمن و شـەهید بوو.

ڕۆژی شـەهیدبوونی هـاوڕێ ئـەشرەف مـزەفـەری ئـەبێتـە ڕۆژی هـەینی ١٣٦٠/٢/١٨ی هـەتاوی.

تـەرمـی شـەهید ئـەشرەف لـە گۆڕسـتانـی ئـاوایی سـەرشـێلانـەدا بـەخاک سپێردرا.

ئیبراهیم بەهرامی

١٣٢٧- ١٣٦٠/٥/١٤

ئیبراهیم بەهرامی، ناوی باوک گوڵمحەمەد، ناوی دایک. . . ساڵی ١٣٢٧ هەتاوی، لە ئاوایی قوڕەقەڵا، سەربە قەڵای جوانڕۆ، لە بنەماڵەیەکی جووتیار لەدایک بووە.

شەهید ئیبراهیم خێزاندار و باوکی چوار منداڵ بوو. ساڵی ١٣٥٨ی هەتاوی پەیوەندی لەگەڵ حیزبی دیمۆکراتی کوردستاندا گرت و بوو بە پێشمەرگە. شەهید ئیبراهیم لەزۆربەی پەلامار و هێرشەکانی سپای دوژمنی داگیرکەر بۆسەر ناوچەکانی ڕوانسەرو کامیاران، لێبڕاوانە لەسەنگەری بەرگریدا بووە.

لەهێرشەبەربلاّو و بەردەوامەکەی سپای داگیرکەر، بۆ دەست بەسەرداگرتنی جادەی کامیاران- ڕوانسەر، کە نزیک بەساڵێک بەردەوام بوو، شەهید ئیبراهیم وەک سەرپەلێکی کارامە فەرماندەیی بەرەی بەرگری ئەکرد.

لەهێرشە قورس و خوێناویەکەی ڕۆژانی ١٣و١٤ی مانگی ٢ /١٣٦١، شەهید ئیبراهیم لەبەرەی شاخی وەنج، سەرەوەی ئاوایی پشتە کەوتەبەر گوللەی دوژمن و شەهید بوو.

تەرمی شەهید ئیبراهیم بەهرامی برایەوە ئاواییەکەی خۆی، لە گۆڕستانی شوێنی لەدایک'بوونی بەخاک سپێردرا.

خەسرەو ئیبراهیمی

١٣٤٣- ١٥ /١٣٦٠/٥

خەسرەو ئیبراهیمی، ناوی باوک خەلیل، ناوی دایک... ساڵی ١٣٤٣ هەتاوی لە باوشی بنەماڵەیەکی نیشتمان پەروەر، لە شاری کامیاران لەدایک بوو.

خەسرەو دوای خوێندنی سەرەتایی هەر لە شارەکەی خۆی دەرێژەی بەخوێندن دا. دوای سەرکەوتنی ڕاپەڕین و شۆڕشی سەرانسەری گەلانی ئێران دژی دەمودەزگای ڕێژیمی پەهلەوی، خەسرەویش وەک زۆرێک لە هاوڕێ و هاوپۆلەکانی پەیوەندیان بەتەشکیلات و ریزەکانی حیزبی دیمۆکراتی کوردستانەوە گرت و لەشاری کامیاران تێکۆشانیان دەست پێی کرد.

خەسرەو لەماوەی پێشمەرگایەتی و لەسەنگەری بەرگریدا، لەزۆربەی هەرەزۆری چالاکیە سەربازیەکانی ناوچەکانی بێلەوار، سوور- سوور و جادەی کامیاران- سنە و کامیاران- ڕوانسەر بەشداری کرد. لەپەلامارە بەردەوامەکانی سپای پاسداران لەشارەکانی ڕواسنەر و کامیاران، بەپاڵپشتی هێزی هەوایی و هەروەها ئەرتەش و سپای کرماشان، بۆ گرتنەوەی جادەی کامیاران- ڕوانسەر، کە بۆ ماوەی زیاتر لەساڵێک بەردەوام بوو، خەسرەو بێ پشوودان لەو بەرەیەدا لەسەنگەردا بوو.

لەهێرشە قورس و بەربڵاوەکەی سەرلەشەوەکیی ڕۆژی ۱۳ مانگی پەنج دەستی پێ کردو هەتا ۱۵ی مانگ بەچڕی بەردەوام بوو، سەرلەنوێ هێزی دوژمن گورزی قورس و کاریگەری لێکەوتەوە. لەو بەرگری و بەربەرەکانێیەدا خەسرەو لەگەڵ دوو هاوسەنگەریدا، بەناوەکانی: خالید پەشابادی

(فارس)، خەڵکی ئاوایی پەشاوەی ناوچەی بێڵەوار و ئەحمەد عەلیزادە دانیشتووی ئاوایی مەنسورئاغایی ناوچەی جوانڕۆ، کەوتنەبەر گوللەی هێزی داگیرکەر و شەهیدبوون.

ڕۆژی شەهیدبوونی هاوڕێیان خەسرەو ئیبراهیمی و دوو هاوسەنگەرەکەی، ئەبێتە ڕۆژی پێنج شەمە ١٣٦٠/٥/١٥ هەتاوی.

تەرمی شەهید خەسرەو لە گۆڕستانی ئاوایی تەختیزەنگی سپێردرا بەخاک.

خالید پەشاوەیی(فارس)

١٣٢٩- ١٣٦٠/٥/١٥

خالید پەشاوەیی، ناوی باوک فەرەج، ناوی دایک زیبەنە. ساڵی١٣٢٩ی هەتاوی لەئاوایی پەشاوەی ناوچەی بێڵەواری سەروو، لە بنەماڵەیەکی جووتیار لەدایک بووە.

ڕاده‌ی خوێنده‌واریی خالید هه‌تا پۆلی ٥ سه‌ره‌تایی بوو. خایلد پەشاوەیی خێزاندار و باوکی منداڵێک بوو، پیاوێکی ئارام و لەسەرخۆ و پشوودرێژ بوو.

لەسەرەتای ڕاپەڕینی گەلانی ئێران، لە ساڵی ١٣٥٧ هەتاوی خالید پەیوەندی لەگەڵ تەشکیلاتی حیزبی دیمۆکراتی کوردستاندا گرت و تێکۆشانی بۆ ڕزگاری خاک و نەتەوەکەی دەست پێێ کرد. ئەویش وەک زۆرێک لە هاوڕێیانی لە مەڵبەندەکە، چەکی پێشمەرگایەتیی لەشان کرد و تێکەڵ بەبزووتنەوەی ڕزگاریخوازی کوردستان بوو.

خالید لەسەنگەری بەرگریی لەنیشتماندا، لەزۆربەی چالاکیە سەربازیەکانی هێزی پێشمەرگەی کوردستاندا بەشدار بووە و بەهۆی کارامەیی و شارەزایی لە بوارەکانی بەرگری و جەنگدا، لەلایەن تەشکیلات و بەرپرسی یەکەمی هێزی پێشمەرگە لە مەڵبەندەکە، پلەی جێگر لکی پێ سپێردرا.

شەهیدخالید لەزۆربەی بەرەکانی بەرگریدا چالاکانە فەرمادەیی ئەکرد و بۆخۆی بەردەوام لەسەنگەردا بوو. لەپەلامارە بەربلاوەکەی سپای داگیرکەر بۆ گرتنەوەی جادەی ڕوانسەر-کامیاران، خالید بێ پشوودان سەنگەرەکانی بەرنەدا و فەرماندەیی بەرەی جەنگی ئەکرد. لەو پەلامار و هێرشەدا

کە شەوەکیی ڕۆژی ١٣ مانگ، کە سێ شەو و ڕۆژ بەردەوام بوو، خالد و چوار هاوسەنگەری بەناوەکانی، خەسرەو ئیبراهیمی خەڵکی کامیاران، ئەحمەد عەلیزادە خەڵکی ئاوایی مەنسوورئاغای جوانڕۆ، سەیدمەحیەدین محەمەدی خەڵکی ئاوایی میرئاولی'ی جوانڕۆ، تاهێر مەحموودی خەڵکی ئاوایی شەرۆێنەی جوانڕۆ، لەبەرەی نالّەشکێنەی لەهەردووک بەری جادەی ڕوانسەر-کامیاران شەهیدبوون.

ڕۆژی شەهیدبوونی خالید پەشاوەیی و هاوسەنگەرانی، ئەبێتە سەعات ١١ی بەرلە نیوەڕۆی ڕۆژی پێنج شەمە ١٣٦٠/٥/١٥ی هەتاوی.

تەرمی شەهیدان خالید، مەحیەدین، تاهێر و ئەحمەد عەلیزادە کەوتنە دەستی هێزی داگیرکەر. بەپێێ زانیاری ئەوکاتە کە بەتەشکیلاتی حیزب درابوو، تەرمەکان برانەوە کرماشان، دوای چەن'ڕۆژ لەگۆڕستانی ئەوشارە بەخاک سپێردراون.

ئەحمەد عەلیزادە

١٣٢٥-١٣٦٠/٥/١٥

ئەحمەد عەلیزادە ناوی باوک حەسەن، ناوی دایک... ساڵی ١٣٢٥ی هەتاوی لەئاوایی مەنسوورئاغای جوانڕۆ لەبنەماڵەیەکی جووتیار لەدایک بووە. ئەحمەد خێزاندار و باوکی ٥ منداڵ بوو.

ئەحمەدعەلیزادە لەسەرەتای سەرهەڵدانی بزووتنەوەی ڕزگاریخوازی کوردستان، لەساڵی٥٨ هەتاوی، پەیوەندی بەتەشکیلاتی حیزبی دیمۆکراتی کوردستانەوە گرت و وەک پێشمەرگەیەک لەناوچەکانی جوانڕۆ، ڕوانسەر و کامیاران، دژ بەهێزی داگیرکەر وەستایەوە.

ئەحمەد لەزۆربەی پەلامار و هێرشەکانی سپای داگیرکەر بۆ ناوچەکانی ڕوانسەر و کامیاران، چالاکانە بەربەرەکانێی کردووە. لەهێرشە پەیتا و بەردەوامەکانی سپای دوژمن، بۆ گرتنی جادەی ڕوانسەر-کامیاران، ئەحمەد عەلیزادە بەردەوام لەسەنگەردا مایەوە و خەریکی ئەرکی شۆڕشگێڕانەی خۆی بوو.

لەهێرشە بەربلاوەکەی شەوەکیی ڕۆژی١٣ مانگ، بۆ داگیر کردنی ناوچەی باشۆکی و گرتنی یەکجارەکیی جادەی ڕوانسەر-کامیاران، کە سێ شەو و ڕۆژ بێ بڕینەوە بەچڕیی بەردەوام بوو، ئەحمەد و دوو هاوسەنگەری، بەناوەکانی خالد پەشابادی، و خەسرەو ئیبراهیمی لە بەرزاییەکانی نالەشکێنەی جادەی ڕوانسەر-کامیاران شەهیدبوون. (لەو چەن'ڕۆژەدا پێنج پێشمەرگە شەهیدبوون)

ڕۆژی شەهیدبوونی ئەحمەد و هاوسەنگەرانی، ئەبێتە ڕۆژی پێنج شەمە١٣٦٠/٥/١٥ی هەتاوی. تەرمی شەهید ئەحمەد

کەوتە دەستی هێزی داگیرکەر. وا باس ئەکرا کە تەرمەکەی لە گۆڕستانێکی شاری کرماشان بەخاک سپێردراوە.

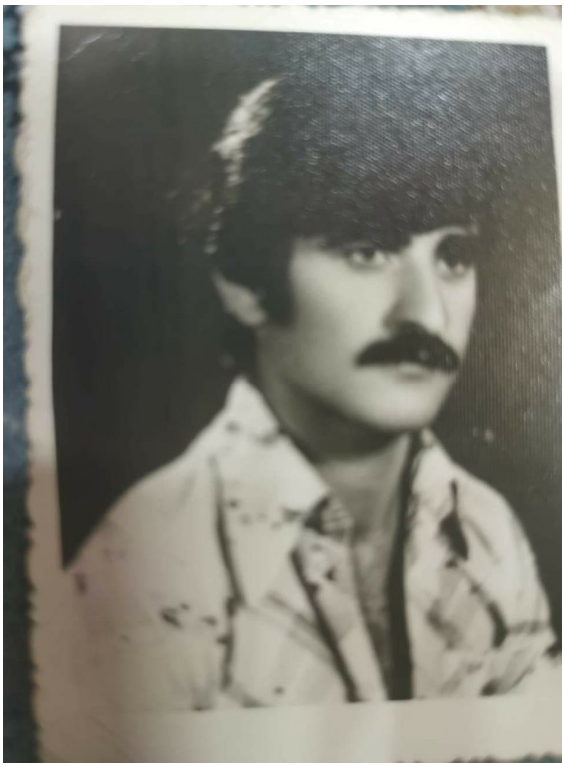

تاهێر مەحموودی

١٣٢٥- ١٣٦٠/٥/١٥

تاهێر مەحمودی ناسراو بەتایێر جوانڕۆیی، ناوی باوک محەمەد، ناوی دایک عالیە. ساڵی ١٣٢٥ی هەتاوی، لە ئاوایی دێتوێ'ی جوانڕۆ لەدایکی بوو.

تاهێر لە کۆتاییەکانی ساڵی ١٣٥٧ی هەتاوی بەشداریی لەڕاپەڕینی بەرینی گەلانی ئێران دژی رژیمی حەمەڕەزاشادا کرد. سەرەتای ساڵی ٥٨ی هەتاوی تێکەڵی بزووتنەوەی ڕزگاری'خوازی کوردستان بوو'و هەر لەو ساڵەدا پەیوەندیی بەتەشکیلاتی حیزبی دیمۆکراتی کوردستان'ی ئێرانەوە گرت و وەک پێشمەرگەیەک لەناوچەکانی جوانڕۆ، ڕوانسەر و کامیاران، دژ بەهێزی داگیرکەر وستایەوە.

تاهێر زۆربەی کات و بێ پشوودان لەسەنگەری بەرگریدا بوو، بەتایبەت لە هێرشە پەیتا و بەردەوامەکانی سپای داگیرکەر، بۆ داگیرکردنی جادەی کامیاران – ڕوانسەر، بەردەوام لەسەنگەردا مایەوەو خەریکی ئەرکی شۆڕش گێڕانەی بوو.

لە هێرشە چڕ و شەبەربلاوەکەی شەوەکیی ڕۆژی ١٣ی مانگ، بۆ داگیرکردنی ناوچەی باشۆکی و داگیرکردنی یەکجارەکیی جادەی ڕوانسەر – کامیاران، لەبەرزاییەکانی نالەشکێنە و بەرەوەی ئاوایی پێسە، کە بێ'پسانەوە زیاتر لەسێ ڕۆژ و شەو بەچڕیی بەردەوام بوو، لەو بەرەیەدا تاهێر و سێ کەس لەهاوسەنگەرانی بەناوەکانی: ئەحمەد عەلی'زادە، دانیشتووی ئاوایی مەنسوورئاغای جوانڕۆ، خالد پەشابادی دانیشتووی ئاوایی پەشاوەی بێڵەوار' و سەید مەحیەدین مەحمەدی

دانیشتووی ئاوایی میراولێ'ی جوانڕۆ، کەوتنە بەر ئاگری تۆپخانەو چەکی دۆشکە و سەهیدبوون.

ڕۆژی شەهیدبوونی تاهێر و سێ هاوسەنگەرەکەی، ئەبێتە ڕۆژی پێنج شەمە ١٣٦٠/٥/١٥ی هەتاوی.

تەرمی تاهێر و شەهیدەکانی'تر کەوتنە بەردەستی هێزی داگیرکەر. بەپێی زانیاریی ئەوکاتە کە بە تەشکیلاتی حیزب درابوو، تەرمەکان براونەتەوە سەربازگەی دێزەڵ'ئاوای کرماشان، چەن'ڕۆژ دواتر لەگۆڕستانێکی کرماشان بەخاک سپێردراون.

سەیدمەحیەدین محەمەدی

١٣٢٦- ١٣٦٠/٥/١٥

سەیدمەحیەدین محەمەدی، ناوی باوک ئەحمەد، ناوی دایک خانم. ساڵی ١٣٢٦ی هەتاویی لەئاوایی میرئاولی'ی ناوچەی جوانڕۆ لەدایک'بووە، سەید مەحیەدین سەرەتای ساڵی ١٣٥٨ی

هەتاویی ئاوێتەی سیاسەت بوو'و هەر ئەو ساڵەش وەکوو زۆرێک لەهاوڕێیانی لەناوچەی جوانڕۆ پەیوەس بوو بەبزووتنەوەی ڕزگاری'خوازی کوردستانەوە.

پایزی ساڵی ٥٨ی هەتاوی پەیوەندیی بەتەشکیلاتی حیزبی دیمۆکراتی کوردستان'ەوە گرت و لەناوچەکانی جوانڕۆ، ڕوانسەر و کامیاران، لێبڕاوانە تەواوی کاتی ژیانی لەسەنگەری بەرگریدا بوو.

لەسەروبەند و سەرەتای ساڵی ١٣٥٩ی هەتاوی، ڕژیمی داگیرکەری کۆماری ئیسلامی ئێران، داگیرکردنی جادەی ڕواسنەر-کامیارانی خستبووە ناو بەرنامەی کار و پیلانە گڵاوەکانیەوە. لەکرماشانەوە هێزێکی زۆری بەسیج و سپا، کە زۆربەیان لەپاشماوەکانی لەشکری پێنج'ی شاهەنشاهی کرماشان پێک'هاتبوون، هێنابووە دەشتی مایەشت، ناودەڕوەن و شاری کامیاران. سەرەتای ساڵی ٥٩ی هەتاوی، هێزی دوژمن چەن'جار هێرشی هێنا جادەی ڕوانسەر-کامیاران بگرێت، بەڵام هەرجارە تێک'شکێنران و بەشپرزەییەوە ئەگەڕانەوە شوێنەکانی پێشوویان.

زستانی ساڵی ١٣٥٩ی هەتاوی بەدواوە هێرشی سپای دوژمن بۆ داگیرکردنی ناوچەی باشۆکی و ڕۆژئاوای ناوچەی بێڵەوار،

کە مەبەستی سەرەکیان داگیرکردنی جادەی ڕوانسەر-کامیاران بوو، قورس و بەربڵاوتربوو. هێزی پێشمەرگە بەئیمکاناتێکی کەمەوە، بەڵام بەپشتیوانیی دانیشتوانی مەڵبەندەکە، هەرجارە بەرنگاری پەلاماری هێزی دوژمن ئەبوونەوەو تێکیان ئەشکاندن.

داو هێرشی بەربڵاوی سپای داگیرکەر، کە ڕۆژی ١٣ی مانگی پەنج'ی ساڵی ١٣٦٠ی بەپشتیوانی هێزی هەوایی دەستی پێکردبوو، سەید مەحیەدین محەمەدی و سێ لەهاوسەنگەرانی بەناوەکانی: تاهێر مەحمودی، ئەحمەد عەلیزادە و خالد پەشابادی شەهیدبوون.

ڕۆژی شەهیدبوونی سەید مەحیەدن و سێ هاوسەنگەرە شەهیداکانی، ئەبێتە ڕۆژی پێنج سەمە ١٣٦٠/٥/١٥ی هەتاوی. شوێنی شەهیدبوون، جادەی ڕوانسەر-کامیاران.

تەرمی شەهید سەیدمەحیەدین و سێ شەهیدەکەی'تر کەوتنە دەستی هێزی دوژمن. پەپێی زانیاریی ئەوکاتی تەشکیلاتی حیزب، تەرمەکان براونەتەوە پادگانی کرماشان، دوای چەن'ڕۆژ لەیەکێک لە گۆڕستانەکانی کرماشان بەخاک سپێردراون.

ئیبراهیم محەمەدی

١٣٣٩- ١٣٦٠/٥/١٧

ئیبراهیم محەمەدی، ناوی باوک نەبی، ناوی دایک فاتمە، ساڵی ١٣٣٩ی هەتاوی، لەئاوایی خانەبای ناوچەی بێڵەواری کامیاران، لەبنەماڵەیەکی جووتیاردا لەدایک بوو.

ئیبراهیم لەئاوایەکەی خۆیاندا خوێندنی سەرەتایی دەست پێکرد و دوایی بۆ درێژەپێدانی خوێندن چوو بۆ شاری کامیاران. سەرەتای ساڵی ١٣٥٩ هەتاوی ئیبراهیم محەمەدی پەیوەندی بەحیزبی دیمۆکراتی کوردستانەوە گرت و بوو بەپێشمەرگە. ئیبراهیم محەمەدی کە لەناو هاوسەنگەرەکانیدا، بە"بلەسوور" ناسرابوو، لەزۆربەی چالاکیەکانی پێشمەرگەدا شان بەشانی هاوسەنگەرانی بەرنگای سپای دوژمن ئەبووەوە، لەمەیدانی کاری پێشمەرگانەدا نموونەی فیداکاری بوو.

ڕێژیمی تاران هەر لەسەرەتاوە حەساسیەتێکی تایبەتی بەبوونی پێشمەرگە لەناوچەکانی کرماشاندا لەخۆی نیشان ئەدا. گشت هەوڵێکی ئەوە بوو هەرچێک زووتر ناو و نفووزی بزووتنەوەی کوردستان لەم مەڵبەندە دوور بخاتەوە. بۆیە کاتێک لەسەرەتای بەهاری ١٣٦٠ هەتاوی، هێزی بێستوون پێک'هێنرا، تەشکیلاتی حیزب لەکامیاران و هێزی پێشمەرگە گرێدران بەتەشکیلات و کۆمیتەشارستانی کرماشانەوە، کاربەدەستانی سەربازی ڕژیم لەمەڵبەندەکە زۆر ئاڵۆزو حەساستر بوون و ناوی هێزی بێستوون قەڵس و تووڕەی دەکردن. سپای پاسداران بەهەموو شێوەیەک هەوڵی ئەدا تەشکیلاتی ئاشکرای حیزب و هێزی پێشمەرگە لەو مەڵبەندە،

بەتایبەت شارەکانی کامیاران و ڕوانسەر دوور خەنەوە. سەرلەشەوەکیی ١٣٦٠/٥/١٧هەتاوی، سپای پاسداران و ئەرتەشی ئێران، هێرشێکی بەربڵاویان کردە سەر ناوچەکە و شەڕێکی قورس و گران دەستی پێی کرد.

کات چواری سەرلەشەوەکی لەبەرەی ڕۆهەڵاتی جادەی کامیاران بەرەو بێڵەواری سەروو، لەدەراو ئاوایی ماویان بەرەو ئاوایی خانەبا و لەبەرەی ڕۆژئاوایشدا لەئاوایی ئەڵک بەرەو ئاواییەکانی تیانە و سەراوکام، جەنگ لەنێوان هێزی پێشمەرگە و سپای دوژمندا هەڵیگرسا. هێرشی دوژمن و بەربەرەکانێ و بەرگری هێزی پێشمەرگە هەتا چواری دوانیوڕۆ دەرێژەی کێشا. پێشمەرگە بەئیمکاناتێکی کەم، بەڵام بە ئیرادەیەکی پۆڵاییەوە بەرنگاری سپای هاری تاران بوونەوە و سەرەنجام دوژمن بەچەندین کوژراو' و برنیدارەوە هەتا دەروازەی شاری کامیاران ڕاو نرایەوە.

لەو بەرگری و خۆڕاگرییەدا ئیبراهیم محەمەدی و"کاکەڵا سادقی" فەرمەندەی پەل شەهیدبوون. ڕێکەوتی شەهیدبوونی ئیبراهیم ئەبێتە ڕۆژی شەمە ١٣٦٠/٥/١٧ی هەتاوی.

تەرمی شەهید ئیبراهیم لەگۆڕستانی ئاوایی تەختیزەنگی بەخاک سپێردرا.

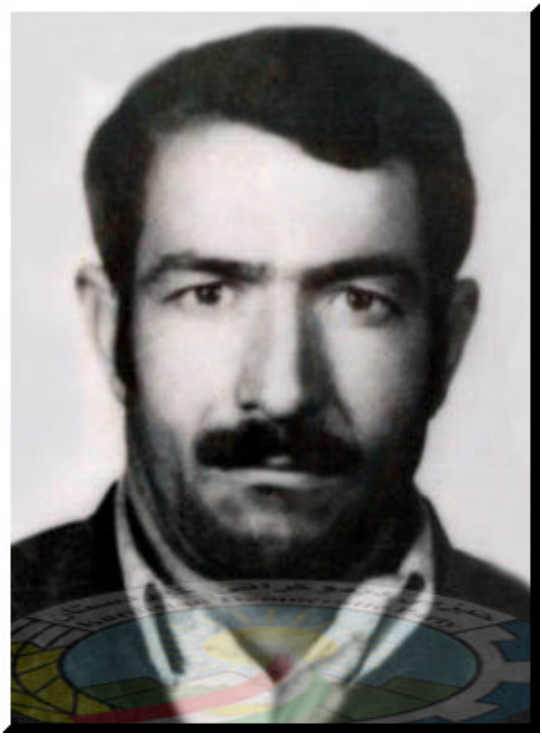

کاکەڵا سادقی

١٣١٨- ١٣٦٠/٥/١٧

کـالەڵا سـادقی، نـاوی بـاوک عەبـدوڵا، نـاوی دایـک ... ساڵی١٣١٨ی هەتاوی، لەئاوایی یەختەخان، سەربە ناوچەی سوورسووری کامیاران لەبنەماڵەیەکی جووتیار لەدایک بووە.

کاکەڵا خێزاندار و باوکی چوار منداڵ بوو. دوای سەرکەوتنی شۆڕش و ڕاپەڕینی گەڵانی ئێران، لەساڵی ١٣٥٧ی هەتاوی، لەسەرەتای کردنەوەی بنکەی حیزبی دیمۆکراتی کوردستان لەشاری کامیاران، پەیوەندی بەڕێزەکانی حیزبەوە گرت و بووبە پێشمەرگە. کاکەڵا پیاوێکی بەهەیبەت و جێگەی باوەڕ و متمانەی دانیشتوانی کامیاران و ناوچەکە بوو. لەزۆربەی جەنگ و بەربەرەکانێیەکاندا دژی هێزی داگیرکەری کۆماری ئیسلامی ئێران، بۆ ناوچەکانی باکووری کرماشان و شاری کامیاران، کاکەڵا چالاکانە لەسەنگەری بەرگریدا بوو.

بەهۆی کارامەیی و لێوەشاوەیی، لەلایەن کۆمیتەی شارستان و هێزەوە بەرپرسایەتیی پەلێکی پێشمەرگەی پێ سپێردرا. کاکەڵا لەپەلامارەکانی هێزی دوژمن یان هەڵمەتی هێزی پێشمەرگە بۆ سەر سپای داگیرکەر، فەرماندەیەکی کارامە و بەتوانا بوو.

لەهێرشە قورس و بەربڵاوەکەی ڕۆژی شەمە١٣٦٠/٥/١٧ی هەتاوی، کە هێزی دوژمن بەتەمای داگیرکردنەوەی

ناوچەیبێلەواری سەروو بوون، کاکەلا لەبەری ڕۆژهەلاتی هێرشەکە، واتە لەبەرەی سەرجادەی کامیاران بێلەواردا فەرماندەی بەشێک لەو بەرەیە بوو. لەو هێرشەدا هێزی دوژمن تێک'شکێنرا، بەچەندین کوژراو' و بریندارەوە هەتا ناو شاری کامیاران بۆ پاشەوە کشانەوە.

لەو بەرگریە کەم وێنەو١٢سەعاتییەدا، کاکەلا سادقی و ئیبراهیم محەمەدی کەوتنەبەر گولەی لەشکری داگیرکەرو شەهید بوون.

تەرمی شەهید کاکەلا لەگۆڕستانی شارەدێ شاینی بەخاک سپێردرا.

ئـەردەشێر فیروزی

١٣٤٢- ١٣٦٠/٥/٢٩

ئەردەشێر فیروزی، ناوی باوک شاپوور، ناوی دایک ئێران. ساڵی ١٣٤٢ هەتاوی لەشاری کامیاران لەدایک بووە. پۆلەکانی خوێندنی سەرەتایی، لەخوێندنگەکانی کامیاراندا کۆتایی پێ هێناو هەر لەو شارە سەرقاڵی بڕینی پلەکانی بەرزی خوێندن بوو کە شۆڕشی گەلانی ئێران دەستی پێی کرد و ئەردەشیر بەهۆی سەرقاڵی بەڕێپێوان و بەشداری لە ڕووداوەکاندا بۆ ماوەیەک لەخوێندن و قوتابخانە دابڕا.

دوای سەرکەوتنی شۆڕشی گەلانی ئێران، بەسەر دەسەڵات و دەمودەزگای حەمەڕەزاشادا، ئەردەشێر وەک بەشێک لەلاوانی شاری کامیاران پەیوەس بوو بەبزووتنەوەی ڕزگاریخوازی کوردستانەوە. کاتێک ڕێژیمی تازەدامەزراوی تاران لەبەرانبەر داخوازی ڕەوای خەڵکی کوردستاندا هێرش و هەڕەشەی بەکارهێنا، ئەردەشێر فیروزیش وەک هاوخەباتیەکانی چالاکانە دژی دەسەڵاتی تازەپێگەیشتووی مەلاکان وەستایەوە.

دوای هێرشی سپای داگیرکەری کۆماری ئیسلامی بۆ کامیاران و داگیرکردنی ئەو شارە، ئەردەشێریش شاری بەجێ'هێشت و پەیوەس بوو بەڕیزەکانی پێشمەرگەی حیزبی دیمۆکراتی کوردستانەوە. ئەردەشێر تاقەکوڕی هاوڕێ شاپوور فیرووزی بوو، کە وەک باوک و کوڕ، هاوڕێ و هاوسەنگەریش پێکەوە بەشداری شۆڕشی کوردستان بوون. نێوان ئەردەشێر و باوکی،

کە بە"کاک شاپوور ناوی ئەهێنا" هەدەرم هاوڕێیانە و پڕاوپڕ بوو لەڕێز و خوشەویستی بەرانبەر بۆ یەکتر.

ئەردەشێر بەحەق لاوێکی وریاو شارەزای بوارەکانی سیاسەت و سەربازیی بوو، لەم بارانەوە خۆی بەباشی پێی گەیاندبوو' و زۆر چالاک و هەڵسووڕ بوو.

لەئاژاوە و ئاڵۆزیەکانی نێوان حیزبی دیمۆکرات و سازمان کۆمەڵە و پەیکاریەکان، کە لەناوچە شاخاویەکانی باکووری بێڵەوار، و لە چیاکانی چالی و چەمەرگا و ئاواییەکانی تا، سەرچی، و هەنێمن، کە زیاتر لەبیست ڕۆژ دریژەی کێشا، پۆلێک لەپێشمەرگەی هەردووک'لا گیانیان لەدەستدا، ئەدەرشێر فیروزی یەکێک لەو شەهیدانەبوو.

ڕۆژی شەهیدبوونی ئەردەشێر، ئەبێتە ڕۆژی پێنج'شەمە١٣٦٠/٥/٢٩ی هەتاوی. تەرمی شەهید ئەردەشێر فیروزی لە گۆڕستانی شارەدێ شاین'یدا بەخاک سپێردرا.

عەبدولڕەحیم جەواهێری

١٣٤٠- ١٣٦٠/٣/٢٤

عەبدوڵڕەحیم جەواهێری، ناوی باوک حەبیبەڵا ناوی دایک ... ساڵی ١٣٤٠ی هەتاوی لەئاوایی ئاساوڵە'ی کامیاران، لەبنەماڵەیەکی جووتیار لەدایک بووە. خوێندنی سەرەتایی لە ئاواییەکەی خۆیاندا کۆتایی پێ هێناوە و لەشاری کامیاران درێژەی بەخوێندن داوە. عەبدولرەحیم وەک زۆربەی لاوانی ناوچەکە کەوتە ژێر کاریگەریی ڕووداوەکانی دوای شۆڕشی ساڵی ٥٧ هەتاوی و بۆ خزمەت بەخاک و نیشتمانەکەی تێکەڵ کاری سیاسی بوو. دوای سەرکەوتنی شۆڕشی کۆمەڵانی خەڵکی ئێران دژی دەسەڵاتی پاشایەتی، لەو سەروبەندەدا کە بنکەی حیزبی دیمۆکرات لەشاری کامیاران کرایەوە، پەیوەندی لەگەڵ تەشکیلاتی حیزبدا گرت و چالاکانە لەبواری سیاسی و تەشکیلاتیدا هەڵسووڕانی دەست پێی کرد.

دوای هێرشی سپای داگیرکەری ئێران بۆ شاری کامیاران و ناوچەکانی دەوروبەر، عەبدولڕەحیم جەواهێری چالاکانە وەک کادری تەشکیلات سەرقاڵی ڕێکخستن و کاری تەشکیلاتی بوو. پاش ماوەیەک دوای هێرشی سپای ڕژیم و داگیرکردنی شاری کامیاران، لەگەڵ پۆلێک لەلاوانی ئەو شارە، لەلایەن دەست و پەیوەندەکانی ڕژیمەوە ئاشکراو دەستگیر کران. جەنایەتکارانی کۆماری ئیسلامی هاوڕێ عەبدولڕەحیم'یان بەتوندی خستە ژێر ئەشکەنجە و ئازار، بەڵام کاتێک

تێگەییشتن کە ناتوانن بەسەر ئیرادەی پۆڵایینیدا زاڵ بن، ڕۆژی شەمە ١٣٦٠/٣/٢٣ی هەتاوی، خوێنڕێژانی کۆماری ئیسلامی، لە زیندانی شاری کامیاران'دا ئێعدامیانکرد.

تەرمی شەهید عەبدولڕەحیم لەیەکێک لەگۆڕستانەکانی کامیاران بەخاک سپێردرا.

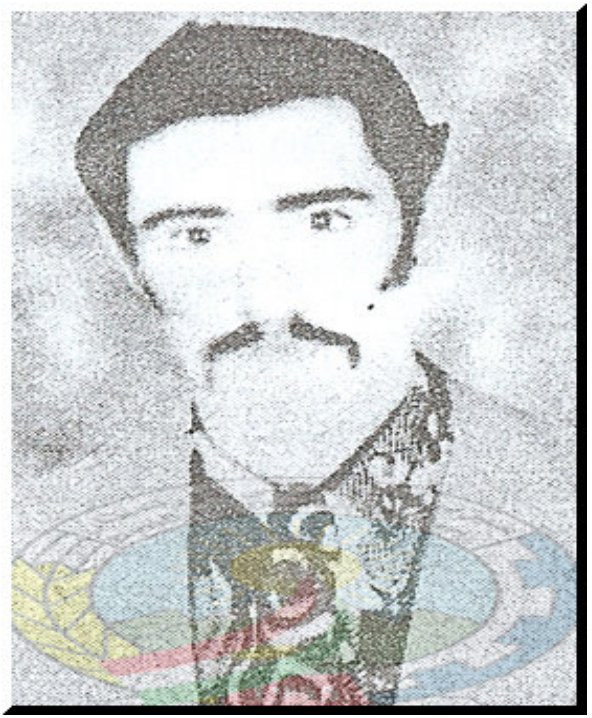

شکرولاّ قوربانی

۱۳۳۲- ۱۳٦۰/٦/۱

شکرۆلا قوربانی ناوی باوک عەبدوڵا، ناوی دایک ئامێنە، ساڵی ١٣٣٢ی هەتاوی، لەئاوایی بزوەش، هەڵکەوتوو لەناوچەی بێڵەواری سەروو، لەبنەماڵەیەکی جووتیاردا لەدایک بوو.

شکرۆلا خێزاندار و باوکی منداڵێک بوو. شکرۆلا سەرەڕای ئەوە کە لەدەرەوەی کوردستان، لە تاران سەرقاڵی کارکردن بوو لە بواری خانوو و بەردا، بەڵام دڵسۆزانە و بەپێی توانا شانی دابووە ژێر ئەرکی نیشتمانی و نەتەوەیی خۆی و لەو ڕێگایەوە خزمەتی ئەکرد.

شکرۆلا وەک زۆربەی ناسراوەکانی کە ئەودەم لەشارە دوورەکانی ئێراندا کرێکارییان ئەکرد، پەیوەندی پتەوی لەگەڵ تەشکیلاتی حیزبی دیمۆکراتی کوردستان هەبوو، وەک ئەندامێکی چالاک سەرقاڵی هەڵسووڕان و ئەرکی حیزبی بوو. لەو سەروبەندەدا کە پێشمەرگەی حیزبی دیمۆکرات، لەگەڵ چەکدارانی پەیکار و پێشمەرگەکانی کۆمەڵە، لەناوچەی کامیاراندا بەگژیەکدا چوون، شکرۆلا گەڕابووەوە ماڵ بۆ پشوودان و لەلای ژن و منداڵەکەی و لەئاوایی بزوەشدا بوو. ژمارەیەک لەپەیکاریەکان و گروپێک پێشمەرگەی کۆمەڵە، لەسەنگەرەکانیانەوە دابەزینەخوار بەرەو ناو ئاوایی بزوەش و شەڕێکی دژوار لەنێوان پێشمەرگەی حیزب و ئەو هێزانەدا

بەرپـــا بـــوو، کە بەداخەوە بـــوو بەهـــۆی شـــەهیدبوونی شـــکورۆلا .(هەروەهـــا ســـێ کەس لەپێشـــمەرگەی کـــۆمەڵە و پەیکاریەکـــانیش لەم ڕووداوەدا گیانیـــان لەدەســـتدا و تەرماکانیان لەناو ئاوایی بزوەشدا بەجێ'مان. جگە لەو سێ پێشمەرگەیەی کۆمەڵە، فەرماندەیەکی پەیکاریش بە ناوی ئەرسەلان، بەسەختی بریندار بوو' و دوای سێ ڕۆژ بەهۆی کاریگەری برینەکانییەوە گیانی لەدەست دا.)

تەرمی شەهید شکرۆلا قوربانی و گیانبەختکراوەکانی کۆمەڵە و پەیکاریەکانیش، هاوکات لەگۆڕستانی ئاوایی بزوەش، لەتەنیشت یەکدا بەخاک سپێردران!

شەهیدبوونی هاوڕێ شکرۆلا، ئەبێتە ڕۆژی یەک'شەمە ١٣٦٠/٦/١ی هەتاوی.

شکرولّا سەمەدی

۱۳۱۹- ۱۳٦۰/٦/۳

شکرۆلا سەمەدی ناوی دایک.. . ، ناوی باوک عەبدولمحەمەد، ساڵی ١٣١٩ی هەتاوی، لەئاوایی "تا"، لەناوچەی باشووری ژاوەرۆ، لەبنەماڵەیەکی جووتیاردا لەدایک بوو. شکرۆلا سەمەدی خێزاندار و باوکی سێ منداڵ بوو. شکرۆلا وەکو زۆربەی دانیشتونی دێکەی ئاوایی تا، پیشەی باخداری و بژیوی ژیانی لەداوێنی سروشتی جوانی گوندەکەیاندا دەردێنا. شکرۆلا کەسێکی تابێژی ئارام و لەسەرخۆبوو، لەلایەن خەڵکی ئاواییەکەیانەوە ڕێزی تایبەتی هەبوو.

شکرۆلا سەمەدی بەهاری ساڵی١٣٥٩ی هەتاوی پەیوەندی بەتەشکیلاتی حیزبی دیمۆکراتی کوردستانەوە گرت و وەک ئەندامێکی چالاکی حیزب لەناوچەکە، لەپاڵ کار بۆ ماڵ و منداڵ، سەرقاڵی کاری حیزبی و ئەرکی کوردایەتی بوو. کاتێ نێوان گرژییەکانی حیزب و کۆمەڵە لەئاوایی تا، ئەویش وەک چەندین کەسی دیکەی ئەندام و لایەنگری حیزبی دیموکرات بەماڵ و منداڵەوە ئاوارەی دەستی کۆمەڵە بوو' و هات بۆ ناوچەی بێڵەواری سەروو. شکرۆلا دوای ئەم ڕووداوە بەیەکجاری چەکی پێشمەرگایەتی کردە شان و تێکەڵی تێکۆشانی ئاشکرا بوو، بەو مەبەستەی بتوانێت خزمەت بەگەل و نەتەوەکەی بکات. بەداخەوە ماوەیەکی زۆر تووڵی نەکێشا، ناکۆکیەکانی نێوان کۆمەڵە و دیمۆکرات لە ناوچەکە و

بەتایبەت لە گوندەکەی ئەو" تا"سەری هەڵدایەوە و تووشی جەنگی خۆکوژی بوو.

وەک لەسەرەوە باسکرا، شکرولاّ سەمەدی بەناچاریی و بەبێ'خوازت و ئێرادەی خۆی تووشی ئەو شەڕە زیانبارەی نێوان سازمان کۆمەڵە- پێکار و حیزبی دیموکراتی کرد و بەداخەوە ڕۆژی سێ'شەمە ١٣٦٠/٦/٣ هەتاوی، لەشاخی چەرمەگا، هەڵکەوتوو لە نێوان گوندەکانی تا. سەرچی و شایەنیدا شەهید بوو.

تەرمی شەهید شکرولاّ سەمەدی لە گۆڕستانی شارەدێی شاینی بەخاک سپێردرا.

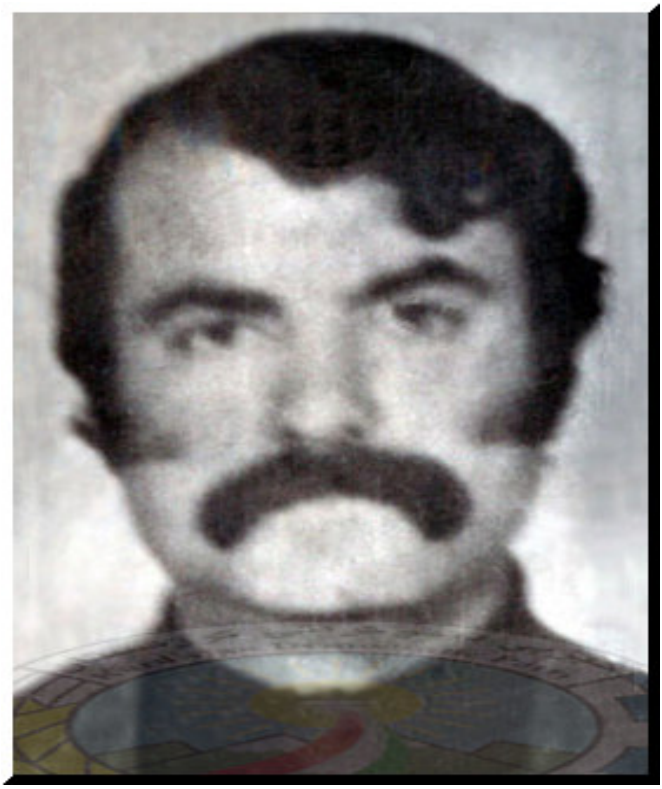

حەسەن بەقایی

١٣١٨- ١٣٦٠/٧/٦

حەسەن بەقایی، ناوی باوک حوسەین، ناوی دایک سەلما، ساڵی ١٣١٨ی هەتاوی لەکامیاران لەدایک بووە. حەسەن خێزاندار و باوکی ٨ منااڵ بوو. هاوڕێ حەسەن بەقایی لەناو شاری کامیاران و ناوچەکەدا کەسێکی ناسراو و خوشناو بوو.

ساڵی ١٣٥٨ی هەتاوی، حیزبی دیموکرات لەشاری کامیاران دەفتەر و بنکەی کردەوە، حەسەن لەیەکەم کەسەکان بوو کە لە سەرەتاوە پەیوەندیی بەتەشکیلاتی حیزبەوە کردو وەک ئەندام و کادرێکی تێکۆشەر لەڕیزی پێشمەرگەدا سەرقاڵی کاری سیاسی و کوردایەتیی بوو.

دوای داگیرکردنی شاری کامیاران لەلایەن سپای داگیرکەری ئێرانەوە، ئەویش بەماڵ و منااڵەوە ئاوارە بوو و شاری کامیارانیان بەجێ هێشت. لە پەلامارەکانی سپای دوژمن بۆ داگیرکردنی کامیاران و ناوچەکانی دەوروبەر، حەسەن شان'بەشانی هاوڕێیانی لەبەرەی بەرگریدا، دژ بەسپای داگیرکەر ئەوەستایەوە. دوای چوونەدەرەوەی هێزی پێشمەرگە لەناو کامیاران، وەک شۆفێری یەکێک لەماشێنە بارهەڵگرەکانی هێزی پێشمەرگە، بەردەوام ئامادە و لەگەیاندنی پێشمەرگە بۆسەنگەر، بریندار بەدوکتور و خۆراک بەهاوسەنگەرانیدا دریغی نەئەکرد.

شـــەهید حەســـەنی بەقـــایی دوانیـــوەڕۆی ڕۆژی دووشـــەمە ١٣٦٠/٧/٦ی هەتاوی، لە ڕووداوێکدا لە خوار ئـاوایی بـزوەش، بەهـــۆی وەرگەڕانـــی ماشـــینەکەی گیـــانی لەدەســـتدا، لەو ڕووداوەدا چەن پێشمەرگەش کە سەرنشینی ماشینکەدا بـوون بەسەختیی بریندار بوون.

تەرمـی شـەهید حەسـەن بەقـایی لە گۆڕسـتانی شـارەدێی شاینی بەخاک سپێردرا.

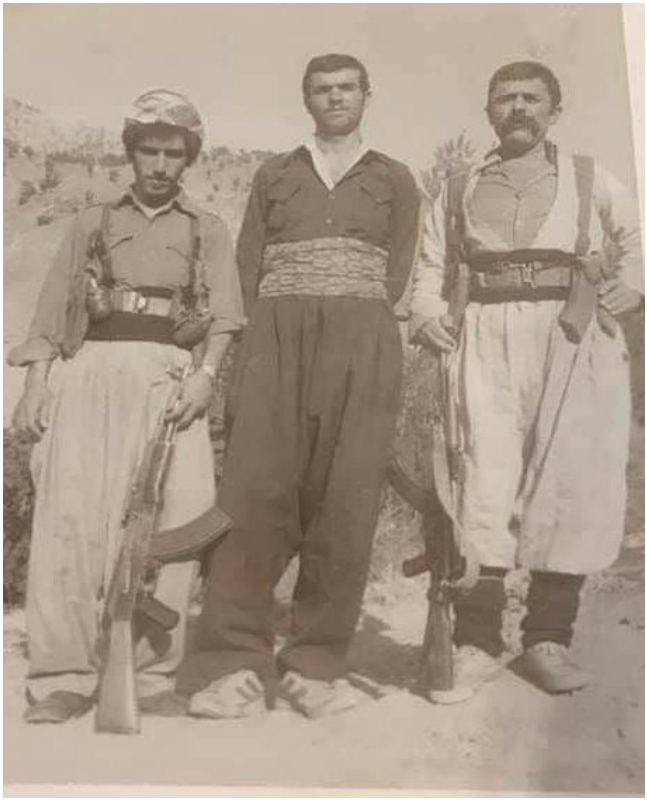

عەزیز فەتحی(لای راست، یەکەم)

١٣٢٩- ١٣٦٠/٧/٧

عەزیز فەتحی، ناسراو بەعەزیزە کوردە، ناوی باوک ئەحمەد. ناوی دایک ... ساڵی ١٣٢٩ی هەتاوی لە شاری ڕوانسەر لە دایک بووە.

عەزیز لەخوێندنگەکانی ڕوانسەر چوەتە بەر خوێندن. وەک خۆی بۆ هاوڕێیانی ئەگێڕایەوە، ژیانی سەخت و نالەبار، دەرەتانی پێیناداوە درێژە بەخوێندن بدات و ناچار دوای وازهێناوردن لەخوێندن، لەشارەکانی دەرەوەی کوردستان سەرقاڵی کارکردن بووە. عەزیز پیاوێکی لەش و لار پێوەبوو، هەروەها مرۆڤێکی ئارام، سەروزوان شیرین بوو. لەشارەکانی دەرەوەی کوردستان، بەهۆی هەڵسووکەوتە شیاوەکانیەوە، ئێرانییە سیاسیەکان، لەکۆڕ و کۆبوونەوەکانیاندا، ناسناوی "عەزیز کوردە"یان لێ'نابوو و لەناو خۆیشماندا هەر بەو ناوە ئەناسرا.

عەزیز لە ساڵانی ٥٦- ٥٧ی هەتاوی تێکەڵی سیاسەت بوو. پاش سەرکەوتنی شۆڕشی گەلانی ئێران، بەسەر ڕژیمی پاوشایەتیدا، پەیوەندیی بەبزووتنەوەی ڕزگاریخوازی کوردستانەوە کرد، ساڵی ١٣٥٨ی هەتاوی وەک لایەنگر و پاشان وەک پێشمەرگەی حیزبی دیموکرات شانی دایە ژێر خەبات بۆ داکۆکی لە ماف و داوخوازیەکانی خەڵکی کورد.

ساڵی ٥٩ی هەتاوی لەلایەن کۆمیتەی شارستانەوە ناردرایە خولی فێربونی کاری ڕێک'خستن و تەشکیلاتیی. وەک کادری ڕێکخستنی ئەرکی لە کۆمیتەی شاری ڕوانسەردا وەئەستۆ گرت و لە فیداکاری و دڵسۆزی دریغی نەکرد. هاوڕێ عەزیز فەتحی لەپاڵ کاری سیاسی و ئەرکی تەشکیلاتیدا، وەک پێشمەرگەیەک چالاکانە لەسەنگەرەکانی بەرگریشدا بەشدار و لەناوچەکانی ڕوانسەر، ماهیدەشت، ناوچەی باشۆکی و جادەی ڕوانسەر-کامیاران، بێ ماندووبوون لەسەنگەری بەرگریدا دژی هێزی داگیرکەر وەستاوەتەوە. ڕۆڵی گرنگی هاوڕێ عەزیز لەهێرشە قورس و بەربڵاوەکەی دژمن بۆ گرتنی شاخەکانی وەنج، سەردە و چیای زەڕنەدا تایبەت و درۆشاوە بوو.

سەرەنجام دوای بەشداری لە گەلێک هەڵمەت و هێرش بۆ سەر دژمن، لەچالاکیەکی هێزی پێشمەرگە، لەناوشاری کامیاراندا، کاک عەزیز فەتحی بەسەختی بریندار بوو' و لە ڕۆژی سێ'شەمە ٧/٧ /١٣٦٠ ی هەتاوی لەنەخۆشخانە سەرەتاییەکەی ئاوایی بزوەشدا گیانی بەخشییە ڕێگای ڕزگاریی زێد و نیشتمان.

تەرمی شەهید عەزیز فەتحی لەگۆڕستانی ئاوایی بزوەشدا بەخاک سپێردرا.

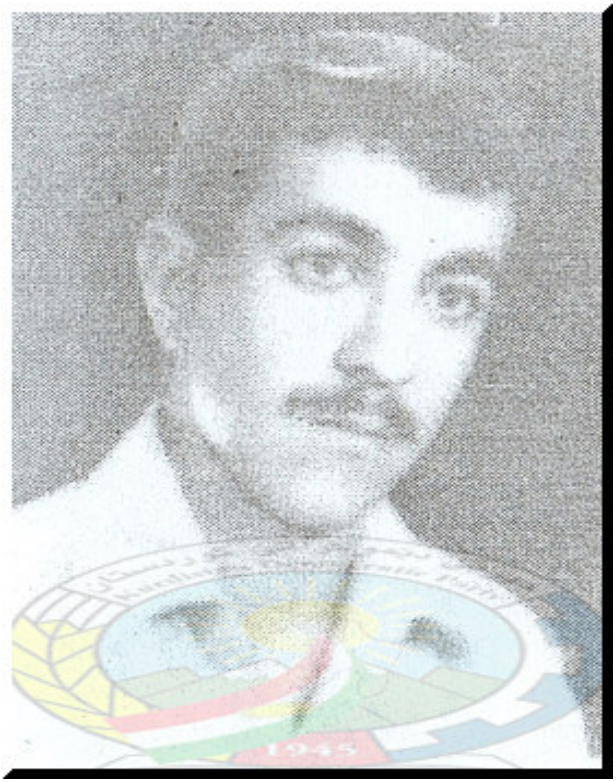

عەلی یوسفی

١٣٣٧- ١٣٦٠/٧/١٥

عەلی یوسفی ناوی باوک نەبی، ناوی دایک ئایشێ، ساڵی١٣٣٧ی هەتاوی، لەئاوایی ئەڵک، لەناوچەی دەشتی بێڵەوار، لەبنەماڵەیەکی جووتیار لەدایک بووە.

عەلی هەتا پۆلی شەشی سەرەتایی درێژەی بەخوێندنداوە، ئەویش وەکوو زۆربەی هاوتەمەنەکان یارمەتیدەری بنەماڵەکەی بوو لەکاری کشت و کاڵدا.

عەلی لاوێکی ڕووخۆش، ئاکام و لەسەر خۆ بوو. ساڵی١٣٥٨ی هەتاوی پەیوەندی بەڕێزەکانی پێشمەرگەی حیزبی دیمۆکراتەوە کرد، پێشمەرگەیەکی دڵسۆز، ڕۆڵەیەکی بەوەفای گەل و خزمەتکارێکی ڕاستەقینەی نیشتمان بوو. لەماوەی چەند ساڵ پێشمەرگایەتیدا، بەشداری زۆر هەڵمەت و هێرشی سەر دژمنی کرد و لەکاتی پەلامارەکانی سپای دوژمن'یشدا بۆ سەر ناوچەکانی کامیاران، چالاکانە لەسەنگەری بەرگریدا دژ بە هێزی داگیرکەر بەشدار بووە و لەهیچ فیداکاریەک دریغی نەکردووە.

مخابن ئەویش وەک کۆمەڵێک هاوسەنگەری دیکەی، لەشەڕی نێوان حیزب و کۆمەڵە، لەشاخی چالی، هەڵکەوتوو لەنێوان ئاواییەکانی تا، شاینی و پەشاوەدا، گیانی بەخت کرد.

تەرمی شەهید عەلی یوسفی لەگۆڕستانی ئاوایی ئەڵک، واتە شوێنی لەدایکبوونی بەخاک سپێردرا.

ڕۆژی شەهید بوونی عەلی یوسفی ئەبێتە چوارشەمە، ١٣٦٠/٧/١٥ی هەتاوی.

فەرەیدون حوسەینی

١٣٤٢- ١٣٦٠/٩/١٧

فەرەیدون حوسەینی ناوی باوک مەنسوور ناوی دایک ڕابێعە، ساڵی ١٣٤٢ هەتاوی لەئاوایی مەنسوورئاغای ناوچەی جوانڕۆ، لە بنەماڵەیەکی جووتیار لەدایک بووە.

فەرەیدوون لەئاواییەکەی خۆیان نرایە بەر خوێندنی سەرەتایی. دواتر بۆ دریژەدانی خوێندن چووە قەڵای جوانڕۆ. فەرەیدون دوای سەرکەوتنی شۆڕشی خەڵکی ئێران و ئاشکرا بوونی حیزبەکانی بەشداری بزووتنەوەی کوردستان، بەکردەوە تێکەڵی خەباتی ڕزگاری'خوازی کوردستان بوو، چەکی پێشمەرگایەتی لەشان کرد. فەریدوون حوسەین سەرەتا لە ناوچەی جوانڕۆدا تێکۆشانی خۆی دەست پێی کرد. ساڵیی١٣٦٠هەتاوی لەتەک دوو خاڵۆی و کۆمەڵێک لاوی هاوتەمەنی خۆی هاتن بۆ هێزی بێستوون لەوێش بەوپەڕی فیداکارییەوە بەشداری کار و چالاکییەکانی هێزی پێشمەرگەی ناوچەی کامیاران بوون. فەرەیدوون کوڕێکی گورج گۆڵ، واوەتر سەوزوان شیرین بوو.

ئێوارەی ڕۆژی سێ'شەمە ١٣٦/٩/١٧ دەستەیەک پێشمەرگە دیاری کران بۆ ئەوەی هیرش بکەنە سەر یەکێک لەمۆڵگەکانی دژمن لەجێگایەک بەناوی سەردەشت گەشکی. شایانی

باسکردنه که ئەو بنکەیە یەکێک لەگرنگترین بنکەکانی ڕێژیم لەناوچەدا بوو، کە بەهەژماریک زۆر چەکدار و گەلێک چەکی قورس پارێزگاری لێی دەکرا. پێشمەرگە زەربەیەکی کاریی و گرانیان لەهێزەکانی ناو ئەوبنکەیە وەشاند و ژمارەیەکی زۆریان لێی کوشتن. بەداخەوە لەم هەڵمەت و هێرشەی پێشمەرگەدا بۆ سەر سپای دژمن، هاوڕێ فەریدوون حەسەینی کەوتە بەر گوللەی خایەن و خۆفرۆشیک و شەهید بوو.

تەرمی شەهید فەرەیدون لەگۆڕستانی ئاوایی تەنگیوەر بەخاک سپێردرا.

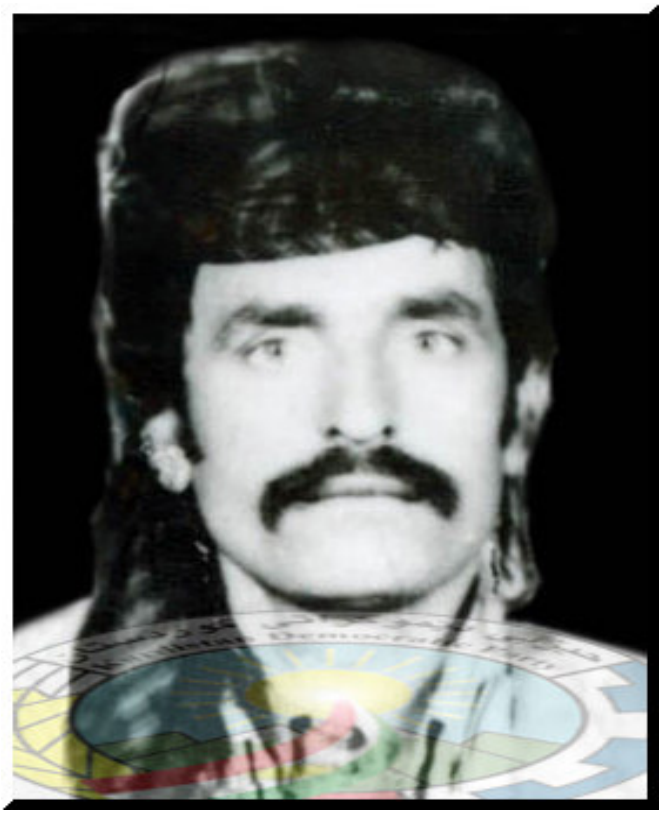

عەلی قوربانی

١٣١٨- ١٣٦٠/٩/١٧

عەلی قوربانی ناوی باوک محەمەد، ناوی دایک ئاسیە، ساڵی ١٣١٨ی هەتاوی، لەئاوایی بزوەش، سەر بەناوچەی بێڵەواری سەروو، لەبنەماڵەیەکی جووتیاردا لەدایک بوو. عەلی خێزاندار و باوکی شەش منداڵ بوو.

عەلی مرۆڤێکی ئارام و لەسەرخۆ، کەسایەتیەکی گرانقەدری مەڵبەندەکە بوو. عەلی قوربانی، بەهۆی جوانخاسییەکی تایبەت و هێزێکی فیزیکی فراوان، وەک پاڵەوانێک ناوبانگی لەگشت ناوچەی بێڵەوار، جوانڕۆ و بەشێکی ژاوەرۆدا بڵاو ببوەوە. شیرینزوانی، ڕەفتاری جوانی و نەرمونیانیش ئەم ناوبانگەیان گەیاندبووە لووتکە و لە هەر شوێنێکدا دەرکەوتبا، خەڵکی ڕێز و حورمەتیان ئەگرت.

عەلی قوربانی ساڵی ١٣٥٨٧ی هەتاوی وەک زۆرێک لە هاوبیرەکانی بەئاشکرا تێکەڵی بزووتنەوەی ڕزگاریخوازی کوردستان بوو' و لەبەهاری ئەو ساڵەدا ڕاستەوخۆ پەیوەندی بەتەشکیلاتی حیزبی دیمۆکراتی کوردستانەوە گرت. لەو سەروبەندەدا کە خومەینی فتوای هێرشی بۆ سەر کوردستان دەرکرد، هاوڕێ عەلی بەچەکی خۆیەوە چووە مەیدانی بەرگری

لەولّات و وێڕای هاوبیرەکانی بەرنگاری هێزی دوژمن بوونەوە. عەلی قوربانی بەهۆی کارامەیی لەبواری جەنگ و بەرگریدا، لەلایەن دەستەی فەرماندەیی هێزی بێستوونەوە پلەی فەرماندە پەلی پێدرا.

عەلی قوربانی لەزۆربەی چالاکیەکانی هێزی پێشمەرگەی کوردستان کە لەناوچەی کامیاراندا ئەکرانە سەر مۆڵگەو پایەگاکانی ڕژیم، بەردەوام بەشدار بووە.

بەهاری ١٣٦٠ی هەتاوی سپای پاسداران لەکامیاران و روانسەرەوە هێرشی کردە سەر ناوچەکانی باشۆکی و توانیان بەشێک لە ئاواییەکانی بێڵەواری سەروو بخەنە بن کۆنترۆڵی خۆیانەوە. دوای ئەم داگیرکارییە، لەئاواییەکانی پشتە، درەویان، لۆن گەورە و بەرزاییەکانی چرۆسانە چەندین مۆڵگە و پایەگای گەورە و بچووکیان لێدا. هەروەها لەبەرەی کامیارانیشەوە هاتنەپێش، لەسەردەشت گەشکی و دوڕێانەی شاینی، ناوەندێکی کاتیی دامەزران و پایەگایشی لەناو ئاواییەکانی لۆنەکۆن، کەڵاتێ و تەختیزەنگیدا دامەزراند. هێزی پێشمەرگە دەست'بەکار بوون بۆ گورزوەشاندن لەو هێزەی دوژمن، کە لە گردو تەپۆڵکەکانی نێوان ئاوایەکانی لۆنی گەورە، لۆنەکۆن و چرۆسانە جێگیر ببوون.

ئێوارەی ڕۆژی سێ'شەمە ١٣٦٠/٩/١٧ی هەتاوی دوو دەستە پێشمەرگە هەڵیانکوتایە سەر مۆڵگەکانی سپای ڕوانسەر لە گردەکانی نێوان ئاواییەکانی لۆن و چرۆسانە و گڕ و ئاگریان لەسەنگەر و شوێنی خۆشاردنەوەی داگیرکەران بەردا. عەلی قوربانی یەکێک لەفەرماندەکانی ئەو هەڵمەتە شێرانەیە بوو' و فەرماندەیی بەشێکی پێشمەرگەکانی ئەکرد، کە هەڵیان کوتابووە سەر دژمن. لەم هەڵمەتە کەموێنەیەدا، هەموو مۆڵگەو چادرەکان دەستیان بەسەردا گیرا. هێزی دوژمن تاقە کەسێکیان بەزیندوویی دەرنەچوون. زۆربەی هەرەزۆریان کوژران و دووکەسیشان کە کوردی ناوچەی ئیلام بوون، لەلایەن پێشمەرگەکانەوە بەدیل گیران.

لەو داستانە کەموێنەیەدا هاوڕێ عەلی قوربانی کەوتەبەر تیری دوژمن و گیانی لەپێناو ماف و سەربەستی نەتەوەکەیدا بەخت کرد.

ڕۆژو کاتی شەهیدبوونی هاوڕێ عەلی قوربانی، ئەبێتە سەعات ٩ی سەر لەئێوارەی ڕۆژی سێ'شەممە،١٣٦٠/٩/١٧ی هەتاوی.

تەرمی شەهید عەلی قوربانی لەگۆڕستانی ئاواییەکەی خۆیدا(بزوەش) بەخاک سپێردرا.

ئەحمەد کەریمی

١٣٤١-١٣٦٠/٩/٢٧

ئەحمەد کەریمی، ناوی باوک محەمەد، ناوی دایک عەینا. ساڵی ١٣٤١ هەتاوی لەئاوایی حوسەین ئاوای ناوچەی بێڵەواری کامیاران، لەبنەماڵەیەکی جووتیاردا لەدایک بووە.

ئەحمەد خوێندنی سەرەتایی لەئاواییەکەی خۆیاندا دەست پێ کردووە، دواتر بۆ دریژەدان بەخوێندن نێردراوەتە شاری کامیاران. سەردەمی چوونەشاری ئەحمەد هاوکات بوو لەگەڵ ئاڵوگۆڕەکانی ئەوکاتی ئێران و ڕۆژهەڵاتی کوردستان. حیزب و ڕێکخراوی نوێ هاتنە مەیدان و گەنج و لاوانی وڵاتیان لێی کۆبوونەوە و ڕێگای خەبات و پارێزگاری وڵاتیان لەناو ڕیزی ئەو حیزبانەدا هەڵبژارد. ئەحمەدیش وەک زۆرێک لەهاوتەمەن و هاوپۆلەکانی لەناوشاری کامیاراندا، پەیوەندیی بەتەشکیلاتی حیزبی دیمۆکراتی کوردستانەوە گرت و چالاکانە خۆی تێکەڵ بەبزووتنەوەی ڕزگاریخوازی کوردستان کرد.

ساڵی ١٣٥٩ی هەتاوی بەکردەوە پەیوەس بوو بەڕێزەکانی پێشمەرگەی حیزبی دیمۆکراتەوە و لەماوەیەکی کورتدا بە توانایەکانی نیشانی دا کە لەبواری سەربازی و شێوازی بەرگریی لەنیشتمان شارەزا و بەتوانایە. هاوڕێ ئەحمەد کەریمی لە دریژەی کار و تێکۆشانی دڵسۆزانەیدا، فەرماندەیی پەلێکی پێشمەرگەی پێ سپێردراو وەک فەرماندە و

پێسمەرگەیەکی ئازا، لەزۆرێک لەچالاکیەکانی پێشمەرگەدا بەشدار بووە. لەدوای چەندین پەلامار و هێرشی بەربلاو، سپای داگیرکەر لەشارەکانی ڕوانسەر و کامیارانەوە، بەپشتیوانی ئەرتەش و سپای پاسدارانی کرماشان، توانیان ناوچەی باشۆکی ڕوانسەر و بەشێک لەناوچەی بێلەوار لەدەست پێشمەرگە دەربێنن لەزۆربەی گوندەکان و شوێنە ستراتێژییەکاندا مۆڵگەی سەربازی دامەزرێنن.

هێزی داگیرکەر، لەم سەنگەر و شوێنە تازانەیانەوە، زیاتر لەساڵێک بەبەردەوامی و بێ بڕانەوە پەلاماریان ئەهێنا و نیازیان بوو سەرلەنوێ کێوی شیرینسوار و شاخ و ئاواییەکانیتر لەژێر کۆنترۆڵی پێشمەرگە دەربێنن. ئێوارەی ٢٥ لەسەر ٢٦ی مانگی ٩ هێرشێکی بەربلاویان بۆ داگیرکردنی ناوچەکە دەستی پێکرد و هەتا ئێواری ڕۆژی ٩/٢٧بەردەوام بوو.

هاوڕێ ئەحمەد کەریمی کە لەسەرەوەی چۆم و دەراو ئاوایی چرۆسانە، بەرەو گردی تالکەیە وێڕای هاوسەنگەرانی لەسەنگەری بەرگریدا بوو، دوای تێکشکاندنی چەند پەلاماری دژمن، مخابن کەوتە بەر تیری داگیرکەران شەهیدبوو. جگە لە هاوڕێ ئەحمەد کەریمی، هاوڕێ حوسەین ئەحمەدیش لەم بەرەیەدا شەهید بوو' و هاوڕێ وەلی جەواهێری'ش لەبەری

باشـــووری کێـــوی شیرینســـوار بەرەو ئـــاوایی لـــۆنی گەورە، بەبریندارى کەوتە دەستی سپای دوژمن.

ڕۆژی شـەهیدبوونی ئەحـمەد کەریمـی ئەبێـتە ڕۆژی هەینـی ١٣٦٠/٩/٢٧ی هەتـاوی. تەرمـی شـەهید ئەحـمەد کەریمـی و شەهید حوسەین ئەحمەدی لەگۆڕستانی ئاوایی بزوەش بەخاک سپێردران.

حوسەین ئەحمەدی

١٣٣٦- ١٣٦٠/٩/٢٧

حوسەین ئەحمەدی ناوی باوک مەحمود، ناوی دایک سراحی، ساڵی ١٣٣٦ی هەتاوی لەئاوایی گڵەچەرمووی تەنیشت شاری ڕوانسەر لەدایک بووە.

حوسەین لەخوێندنگەکانی ڕوانسەر خوێندنی سەرەتایی کۆتایی پێهێناوەو هەر لەوشارەش قۆناخی ناوەندی و دەبیرستانی بڕیوە. حوسەین مرۆڤێکی هۆشیار و لەبەرانبەر خەڵک و وڵاتەکەیدا بەرپرسانە هەڵس و کەوتی دەکرد. ڕووداوەکانی دوای شۆڕشی پەنجا و حەوتی بەوردیی شوێنپێ دەگرت و بۆ ئەنجامدانی ئەرکی نیشتمانی ساڵی ١٣٥٨ هەتاوی پەیوەس بوو بەبزووتنەوەی ڕزگاریخوازی کوردستانەوە.

دوای فتواو و فەرمانی خومەینی و هێرشی سپای ئێران بۆ کوردستان، حوسەین دەستی دایە چەک و دژی هێرشی سپای داگیرکەر وەستایەوە. هاوڕێ حوسەین ئەحمەدی لەماوەیەکی کەمدا شارەزایی و توانایی خۆی لەبواری سەربازیدا دەرخست و هەر لەو ساڵەدا پلەی جێگری فەرماندەی لکێک لەپێشمەرگەکانی حیزبی لەناوچەی ڕوانسەر پێ سپێردرا.

هاوڕێ حوسەین لەکاتی هێرش و پەلامارەکانی سپای داگیرکەر بۆ سەر جادەی ڕوانسەر-کامیاران، مەلەی

نالّەشکێنە، شاخەکانی وەنج، سەردە، بێژنگەسەر، چیای زەڕنە و ناوچەی باشۆکیدا بەردەوام لەبەرەی بەرگری و جەنگدا بەشدارو وەک فەرماندەییەکی فیداکار ئەرکی خۆی جێ بەجی ئەکرد.

ئێوارەی ٢٥ لەسەر ٢٦ی مانگی ٩ی ١٣٦٠ی هەتاوی سپای دژمن، بەنیازی داگرکردن هێرشی کردە سەر ناوچەکانی بێلّەواری سەروو و هێزی پێشمەرگەی کوردستانیش بەتوندیی بەرپەرچی پەلامارەکەیانی دایەوە. ئەم هێرشە قورس و دژوارە، کە دوو ڕۆژی تەواو بەردەوام بوو' و هەموو جۆرە چەکێکی تێدا بەکاربرا، سپای داگیرکەر لەبەرانبەر ئیرادەی پیشمەرگەدا تێک شکا، دەیان کوژراوی لەبەرەکانی جەنگدا بەجێ هێشت و هەتا شوێنەکانی پێشوویان پاشەکشێیان کردەوە. پیویست بەباسکردنە کە، دوای دوو ڕۆژ ڕادیۆ دەنگی کوردستان، زمانحاڵی بزووتنەوەی کوردستان، داوای لە "هەلال ئەحمەر" ی ڕیژیم کرد، کە بێن تەرمی کوژراوەکانیاکان بەرنەوە بۆ بنەماڵەکان، بەڵام ڕێژیم لەو کارە خۆی بوراد. ناچار پێشمەرگە بەهاوکاریی دانیشتوانی ناوچەکە، بەتایبەت ئاوایی چرۆسانە، تەرمەکانیان کۆکردەوە و ناردنیانەوە بۆ ناوچەی ژێر دەسەڵاتی ڕێژیم.

لەو بەرگرییە کەم وێنەیەدا حوسەین ئەحمەدی و ئەحمەد کەریمی گیانیان لەڕێگای پاراستنی کوردستاندا دانا.

کاتی شەهیدبوونی حوسەین ئەحمەدی و ئەحمەد کەریمی، ئەبێتە ڕۆژی هەینی ١٣٦٠/٩/٢٧ی هەتاوی.

تەرمی هەردووک فەرماندەی بەتوانا و لێوەشاوەی هێزی بێستوون، شەهید حوسەین ئەحمەدی و شەهید ئەحمەد کەریمی، کە لەگۆڕستانی ئاوایی بزوەش بەخاک سپێردران.

وەلی جەواهێری

١٣٣١- ١٣٦١/٣/١٣

وەلـــی جەواهێـــری، نـــاوی دایـــک گوڵســـتان، نـــاوی بـــاوک حەمەعەلـــی، ســـاڵی ١٣٣١ هەتـــاوی لەئـــاوایی مێســـووراوا'ی ناوچەی بێڵەوار، لەبنەماڵەیەکی جووتیاردا لەدایک بووە.

وەلی پیاوێکی تابڵێی ئارام و لەسەرخۆ و خوشەویستی ناو خەڵک بوو. وەلی خێزاندار و باوکی منداڵێک بوو.

ســـەرەتای بەهـــاری ســـاڵی ١٣٥٩ هەتـــاوی پەیوەنـــدیی بەڕێزەکانی حیزبی دیمۆکراتەوە گرت و بووبەپێشمەرگەو لەو ماوەیەدا کە بەرگی پێشمەرگەی پۆشی بوو دلێرانە و بەوپەڕی دڵسۆزییەوە ئەرکی حیزبی و پیشمەرگانەی خۆی جێ بەجێ دەکرد، لەگەلێک شەڕ و بەرگری لەخاکی نیشتماندا بەشدار و فرە لاپەڕەی زێڕینی لەژیانی شۆرشگێڕانەی خۆیدا تۆمار کرد. لەناو هاوسەنگەرانیدا خوشەویست و کەسێکی جێگای متمانەی هەموان بوو.

لەو هێرش و پەلامارە بەربڵاوەی کە سپا و لەشکری جمهوری ئیسلامی بۆ داگیرکردنی ناوچەی بێڵەوار، کە شەوی ٢٥ لەسەر ٢٦ی مـانگی ٩ی ١٣٦٠ی هەتـاوی دەستی پێـی کـرد، وەلـی جەواهێـری و دەسـتەیەک لەهاوسـەنگەرانی کە پاراسـتنی

ڕێگای لۆن بەرەو ناوملان تیرملەیان پێ ئەسپێردرابوو، دوای بەرگرییەکی دلێرانەیان، مخابن کەوتنە ناو گەمارۆی گرانی هێزەکانی دژمن. هاوڕێ وەلی لووڵاقی ڕانی بەدژواریی بریندار بوو. سەرەنجام هێزی دژمن توانیان بەبریندار هاوڕێ وەلی بەدیل بگرن و بیبەنەوە بۆ کامیاران. لەوێشەوە گواستیانەوە بۆ نەخوشخانەی کرماشان و چەند مانگ ئازار و ئەشکەنجەدرا. بەپێی زانیاریەکانی ئەوکاتی تەشکیلاتی نهێنی حیزب، لەکرماشانەوە گوازرایەوە زیندانی سنە. هاوڕێ وەلی جەواهێری شەوی ١٣٦١/٣/١٣ هەتاوی، لەزیندانی شاری سنە تیرباران کراوە.

گڵکۆ و شوێنی بەخاک'سپاردنی شەهید وەلیش، وەک زۆر ئازیزی دیکەمان کە لەزیندانەکانی ڕێژیمدا شەهید کران، نادیارە.

تەیوب حەیاتی

۱۳۳۸- ۱۳٦۱/۱/۳

تەیوب حەیاتی، ناوی باوک محەمەدعەلی، ناوی دایک ... ساڵی١٣٣٨ی هەتاوی، لەئاوایی تا، سەربەناوچەی باشووری ژاوەرۆ، لەبنەماڵەیەکی جووتیار لەدایک بووە.

تەیوب خوێندنی سەرەتایی لەئاوایی خۆیان کۆتایی پێ'هێناوە. ماوەیەک لە شاری کامیاران و دوایەکەی لە کرماشان درێژەی دابەخوێندن داوە و دواتر بەهۆی ڕووداوەکانی دوای شۆڕشی ساڵی پەنجا و حەوتەوە دەستی لەخوێندن هەڵگرت.

هاوڕێ تەیب حەیاتی ساڵی ١٣٥٩ی هەتاوی پەیوەندیی بەتەشکیلاتی حیزبەوە گرت، بەڵام بەهۆی تێکۆشانەکانیەوە ئاشکرابوو، ناچار شاری بەجێ'هێشت و گەڕایەوە ئاواییەکەی خۆیان و وەک ئەندامێکی چالاک درێژەی بەتێکۆشان دا. سەرەنجام بەهاری ساڵی ٦٠ی هەتاوی ڕاستەوخۆ تێکەڵی خەباتی ئاشکرابوو.

تەیوب لاوێکی ئارام و لەسەرخۆ، دڵسۆز و جێگای بڕوای خەڵک و هاوسەنگەرانی بوو. تەیوب لەماوەی پێشمەرگایەتیدا، لەزۆربەی چالاکییەکانی پێشمەرگەدا بەشداربووە،

لەسەنگەری بەرگریدا دژی سپای داگیرکەر، پێشمەرگە ئاسا ئەوەستایەوە و لەگیانبازیی و فیداکاریدا وێردی زمانی پێشمەرگەکان بوو. ڕۆڵی هاوڕێ تەیوب لەهێرشە بەردەوامەکانی سپای پاسداران، بۆ گرتنی ناوچەی بێلەواری سەروو، کە لەبەهاری ساڵی ٦٠ هەتا بەهاری ٦١ ، بەچڕی درێژەی هەبوو، زۆر بەرچاو و تایبەت، بەردەوام لەسەنگەری بەرگریدا بەشدار بوو.

شەوی ٢لەسەر ٣ مانگی خاکەلێوەی ساڵی ١٣٦١ هەتاوی، سپای دوژمن بەهەموو جۆرەچەکێک و بەپشیتوانی تۆپخانەی جێگیر لەسەردەشت گەشکی، هێرشێکی بەرینی بۆ سەر ناوچە دەست پێکرد، بەڵام لەلایان پێشمەرگەکانەوە تەفروتوونا کران. هێزی دوژمن لەم تێکشکانەدا ژمارەیەکی زۆریان لێ کوژرا و جەنازەی دەیان کەسیان کەوتە دەست پێشمەرگە.

مخابن لەبەرەی بەرگری و هێزی پێشمەرگەی کوردستاندا، هاوڕێیان تەیوب حەیاتی و مەحمود گودەرزی، لەبەرزاییەکانی نێوان ئاوایی چرۆسانە و تیرملەی لۆن، شەهید بوون.

کاتی شەهیدبوونی تەیوب حەیاتی و مەحموود گۆدەرزی، ئەبێتە ڕۆژی سێ'شەمە١٣٦١/١/٣ی هەتاوی

تەرمی شەهید تەیوب حەیاتی لەگۆڕستانی ئاوایی بزوەش بەخاک سپێردرا.

مەحمود گودەرزی

مەحمود گودەرزی، ناوی باوک یوسف، ناوی دایک عەینا، ساڵی ١٣٤٥ هەتاوی لەئاوایی مێسووراو، سەربە ناوچەی بێڵەواری سەروو، لەبنەماڵەیەکی جووتیار لەدایک بووە.

مەحموود تەمەنی منااڵی و مێرمنداڵی هەر لەمیسووراو تێپەڕ کردووە، ئینسانێکی دەروەست و دڵسۆزی خاک و خەڵکی خۆی بوو. ڕووداوەکانی دوای شۆڕشی ٥٧ کاریگەرییان لەسەر هەست و بیری ئازادیخوازانەی داناو و کاتێک بینی دژمن دڵڕەقانە هێرشی کردە سەر شارەکانی کوردستان، نەیتوانی بێ لایەن بمێنێتەوە، سەرەڕای کەمیی تەمەن، ڕێگای خەبات و تێکۆشانی لەدژی داگیرکەران هەڵبژارد.

مەحموود گۆڕەرزی لەهێزی بێستووندا بوو بەپێشمەرگە و لە زۆربەی جەنگ و تێکەڵچوونەکانی نێوان دژمن و پێشمەرگەدا، کە لەناوچەکانی کامیاراندا بەشداری چالاکانی هەبوو، لەفیداکاری دریغی نەدەکرد.

هێرش و پەالماری ئەرتەش و سپای دوژمن، شەوی ٢ لە سەر ٣ ێی مانگی خاکەلێوەی ساڵی ١٣٦١ بۆ داگیرکردنی ئاواییەکانی

ئەو بەشەی بێڵەواری سەروو بەردەوام بوو. سپای پاسدارانی ڕوانسەر و کامیاران سەرلەشەوەکیی سێهەمین ڕۆژی مانگی خاکەلێوە پەلامارێکی هاوشێوەی پەلامار و هێرشەکانی تریان دەست'پێکردەوە. کەش و هەوا بارانیی بوو، بەفر و باران دووانگ پێکەوە ئەبارین. سپای ڕوانسەر لەئاوایی لۆنەوە هێرشیان هێنابوو بەرەو باشووری بناری شاخی شیرینسوار و دەشتی قشڵاخ. بەلای بەرەی ڕۆژهەڵاتیشدا، سپای پاسدارانی کامیاران بەشی مۆڵدراو لەقەرارگای سەردەشت گەشکییەوە هێرشیان هێنا بووە سەر ئاوایی چرۆسانە و سەر ڕێگای سەرەکیی بێڵەوار-ژاوەرۆ. ئەوجارەش هێزی دوژمن بەکوژراو و بریندارى زۆرەوە هەتا ناو مۆڵگەکانیان بەپاشەوە ڕاونرانەوە.

ئاکامی ئەو هێرشەی سپای دوژمن، دەیان کوژراوی لە هێزەکانی خۆیان بەدواوە بوو. زۆربەی تەرمەکان لەدۆڵ و تەپۆڵکەکانەدا بەجێمان. واوەتر، لەو بەرگری و بەربەرەکانێیەدا هاوڕێیان، مەحمود گوودەرزی و تەیوب حەیاتی کەوتنە بەر گوللەی دوژمن و شەهید بوون و تێکەڵ بەکاروانی شەهیدانی کوردستان بوون.

ڕۆژی شەهیدبوونی مەحموود گۆدەرزی و تەیوب حەیاتی، ئەبێتە دوانێوەڕۆی ڕۆژی سێ'شەمە ١٣٦١/١/٣ی هەتاوی.

تەرمی شەهید مەحمود لەئاوایی مێسووراو، لەگۆڕستانی ئاواییەکەی خۆیاندا بەخاک سپێردرا.

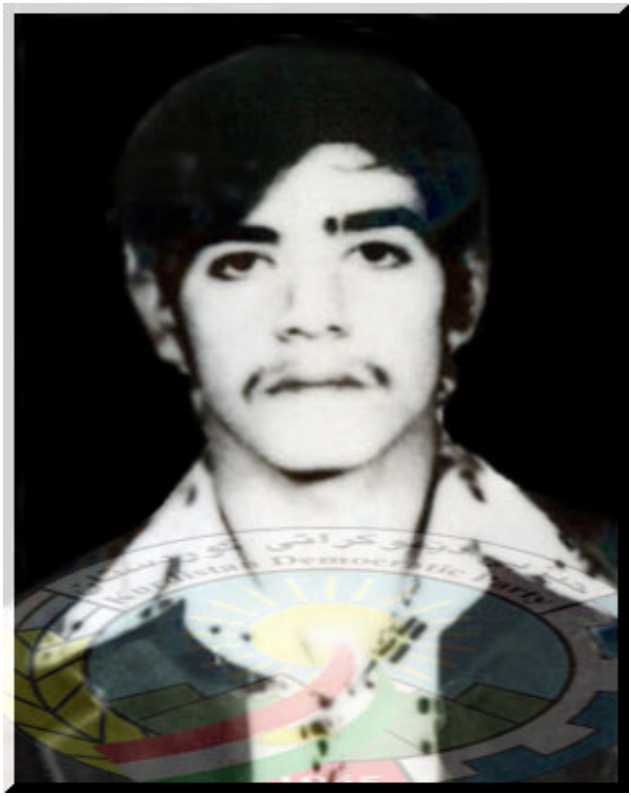

مورتەزا تابێعی

مورتەزا تابێعی، ناوی باوک حوسەین، ناوی دایک خامە، ساڵی ١٣٤١ی هەتای، لەئاوایی "لۆنە کۆن" لە ناوچەی بێڵەواری سەروو، لەنێو بنەماڵەیەکی جووتیار لەدایک بووە.

مورتەزا خوێندنی سەرەتایی لە ئاواییەکەی خۆیاندا کۆتایی پێ'هێنا و بۆ درێژەی خوێندن ڕۆیشت بۆ شارەکانی کامیاران و کرماشان. مورتەزا هەر لەساڵی ٥٨ی هەتاوی تێکەڵ بەسیاسەت بوو' و بەشداری تێکۆشان و پشگیری بزووتنەوەی کوردستان بوو. کۆتاییەکانی ساڵی ٥٩ی هەتاوی پەیوەندی بەڕێزەکانی حیزبی دیمۆکراتەوە کرد و بە شێوەی ئاشکراتر شانی دایە بەر ئەرکی حیزبی و سەرەتای ساڵی ١٣٦٠لەلایەن بەشی پەروەردەی حیزبەوە ئەرکی مامۆستایەتی لەئاوایی کاشتەری پێی سپێردرا.

بەهاری ساڵی ١٣٦١ی هەتاوی هێزی دوژمنی داگیرکەر لە هەر چوارچەپ و ڕاستەوە پەلاماری بەربلاویان هێنابووە سەر ئەوچەند ئاواییەی ناوچەی بێڵەواری سەروو، کە تا ئەوکاتە لەکۆنترۆڵی پێشمەرگەکانی هێزی بێستووندا مابوون و

شـــەڕێکی قـــورس لـە نێـــوان هێـــزی پێشـــمەرگە و دژمنـــی داگیرکەرەوە بێ'پسانەوە بەردەوام بوو.

چاوەڕوان'کراوبوو وئەزانرا، کە لەو بەهارەدا کۆنترۆڵی ئەو ناوچە بچووکەش لەدەس پێشمەرگە دەردێت، چوونکە ناوچەکە لەلایەن سپای دوژمنەوە لەسێ لاوە گەمارۆ درابوو. لەبەرەی باکوورەوە سپای پاسدارانی سنە و مەریوان، هەتا ئاوایيەکانی سەر ڕووباری گاوەرۆ و نزیک ئاوایی پاڵنگان هاتبوونەپێش. ســـپای ڕوانســـەر و کامیـــاران هەتـــا ئاوایيەکـــانی لـــۆن و چرۆســـانەیان داگیـــر کردبـــوو. تەشـکیلات بەرپرســـانی هێـــزی پێشـــمەرگەی ئاگـــادار کردبـــوو، کە لەم شـــەوانەدا، لەبەری شاهۆدا، واتە بەرەی ڕۆژئـاوادا، لەشارەکانی پاوە و جـوانڕۆ، بەهەمانشـــێوە لە بەرەی باشـــوور و ڕۆژهەڵاتیشـــەوە، لەشارەکانی ڕوانسەرو کامیارانەوە پەلامار دەست پێ'ئەکەن بـۆ داگیـر کردنـی ئەو نـاوچە بچـووکە و دەر پەڕانـدنی هێـزی پێشمەرگە.

شـــەوەکیی ڕۆژی١٣٦١/١/٢٥ی هەتـــاوی، ســـپای دوژمـــن بەپشتیوانی چەکی قـورس و تۆپخـانە، وەک چـاوەڕوان ئەکـرا، لەســـێلاوە، واتە بەلای بـــاکووردا بەرەی ســـنەو مەریـــوان، لەبەرەی ڕۆژئـاوادا سپای شارەکانی پاوە و جـوانڕۆ، هەروەهـا

لەبەرەی باشوور و ڕۆژهەڵاتیشەوە سپای کامیاران و ڕوانسەر دەستی پێکرد.

لەو بەربەرەکانێیە بێوێنەیەدا، لە سێیەمین ڕۆژی بەرگریی، واتە ڕۆژی شەمە ١/٢٨/ ١٣٦١ی هەتاوی، هاوڕێ مورتەزا تابێعی، لەدەراو هانەپەیکانێ، لەتەنیشت ئاوایی وێزیەر، کەوتە بەر پلاشەی گوللەخومپارەی هێزی داگیرکەر و شەهید بوو.

تەرمی شەهید مورتەزا تابێعی لەگۆڕستانی ئاوایی وێزیەر بەخاک سپێردرا.

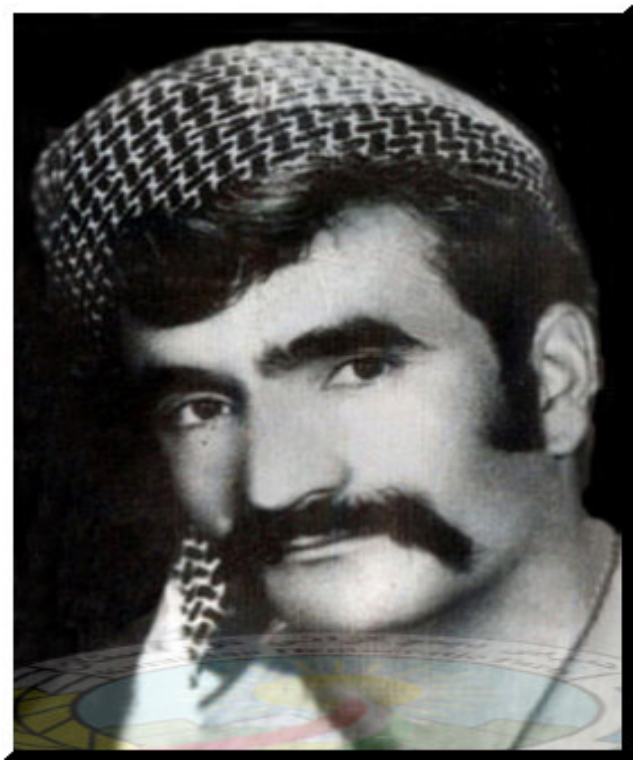

سالّح ڕۆستەمی

۱۳۳۳- ۱۳٦۱/۲/۲٦

سالّح ڕۆستەمی، ناوی باوک مەجید، ناوی دایک.... سالّی ١٣٣٣ی هەتاوی لەشارەدێی شاینی، لەبەماڵەیەکی جووتیار لە دایک بوو.

سالّی ١٣٥٨ی هەتاوی سالّح پەیوەندی بەتەشکیلاتی حیزبی دیمۆکراتەوە کرد. سەرەتای سالّی ٥٩ی هەتاوی هاتە ڕیزی پێشمەرگایەتیی و لەماوەیەکی کورتدا لێوەشاوەیی خۆی دەرخست. لە هەموو هێرش و پەلامارەکانی سپای داگیرکەر بۆ باکووری مەڵبەندی کرماشان و ناوچەکانی کامیاران، سالّح چالاکانە بەرگری لەخاکی نیشتمان ئەکرد. سەرەڕای ئەوە کە فەرماندەی پەلێک لە پێشمەرگەکان بوو، بۆخۆشی، لەزۆربەی چالاکیە سەربازیەکاندا لەسەنگەری پێشەوە دەوری ئەگێڕا. سالّح ڕۆستەمی لەمەڵبەندەکەدا بە"سالّح ئاربیجی" ناوبانگی دەرکردبوو، چوونکە سەرەڕای چەکەکەی دەستی، بەردەوام چەکی ئاربیجی'شی پێ بوو. هەرکات ئەچوونەسەر مۆڵگەکانی دوژمن، بۆ خۆی ئاربیجی هاوێژ بوو.

دوای هێرشە بەربڵاوەکەی ڕۆژانی ٢٥،٢٦،٢٧،٢٨ی مانگی یەکی سالّی ١٣٦١ی هەتاوی، کە لەشارەکانی پاوە، جوانڕۆ،

ڕوانسەر، کرماشان، کامیاران، و چۆمی هەورامانەوە، کرایە سەر ناوچەکە، هێزی دوژمن تێکەڵاو لەچەکدارە تازە بەجاش'بووەکانی چۆمی هۆرامان و پاوە، بەپشتیوانی سپای پاسدارانی کامیاران، لەزەمانگریوە مۆڵگە(قەرارگا)یەکی کاتییان دامەزراندبوو بۆ کۆنترۆڵکردنی پردەکەی سەر ڕووباری گاوەرۆ و ڕێگای بێڵەوار- ژاوەرۆ، بەرەو شامیان.

شەوی ٢٥لەسەر ٢٦ی مانگی ٢، دوو دەستە لەپێشمەرگەکانی هێزی بێستوون، بەمەبەستی گورز وەشاندن لەقەرارگای تازە دامەزراوی زەمانگریوە و چادرەکانی دەوروبەری ئەو مۆڵگەیە، هەڵیانکوتایە سەریان. لەو چالاکیە گورچ و بڕەدا هێزی دوژمن گورزێکی قورس و کاریگەریان لێکەوت. چەندین کەسیان لێکوژرا و زۆربەی سەنگەرەکانی دەور مۆڵگەکە دەستیان بەسەردا گیرا.

لەو چالاکیەدا هاوڕێ سالح ڕۆستەمی کەوتە بەر تیری هێزی دوژمن و شەهید بوو. ڕۆژی شەهیدبوونی شالح ڕۆستەمی ئەبێتە کات ١١ی شەوی یەک'شەمە لەسەر دووشەمە، ١٣٦١/٢/٢٦ی هەتاوی.

تەرمـــی شـــەهید ســـاڵح بـــرایەوە ئـــاوایی شـــاینی و لە گۆڕستانەکەی شوێنی لەدایک'بوونیدا بەخاک سپێردرا.

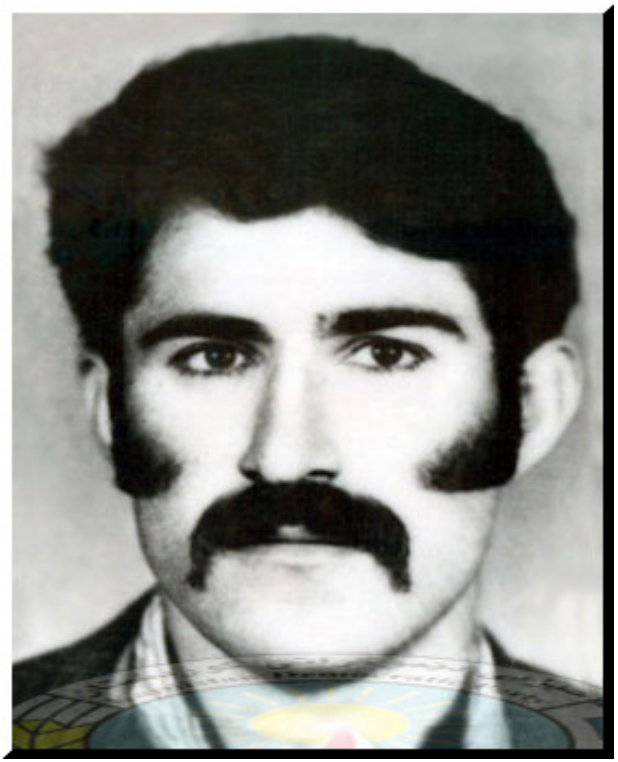

محەمەد محەمەدی

١٣٣٤- ١٣٦١/٣/٢٠

محەمەد محەمەدی، ناوی باوک سەیدئەحمەد، ناوی دایک خاوەر، ساڵی ١٣٣٤ی هەتاوی، لەئاوایی ئاسنگەرانی دەشتی بێڵەوار، لەبنەماڵەیەکی جووتیار لەدایک بوو.

محەمەد خێزاندارو باوکی منداڵێک بوو. سەرەتای بەهاری ساڵی ١٣٥٨ی هەتاوی پەیوەندیی بەڕێزەکانی پێشمەرگەی حیزبی دیموکراتەوە گرت. محەمەد لە هێرشەکانی سپای ئێران بۆ داگیرکردنی دەشتی بێڵەوار و شاری کامیاران، لێبڕاوانە لەسەنگەری بەرگریدا بوو.

لە دوای داگیرکرانی شاری کامیاران، لەلایەن سپاو ئەرتەشەوە، محەمەد بەردەوام لەسەنگەردا بوو. بەتایبەت لەپاراستنی جادەی کامیاران- ڕوانسەر، کەسپای داگیرکەر لەهەموو لایەکەوە لەو بەرەیەدا هێرشی هێنابووە سەر پێشمەرگە محەمەد ڕۆڵیکی بەرچاوی تێدا هەبوو.

محەمەد لە ماوەیەکی کورتدا شێوازەکانی بەرگریی سەربازیی شارەزابوو، لەلایەن کۆمیتەشارستان و هێزەوە پلەی سەرلکیی، لکی شەهید نادری پێ'سپێردرا و لەزۆربەی هەرەزۆری چالاکیەکانی هێزی پێشمەرگەدا وەک

فەرماندەیەکی شیاو فەرماندەیی بەرەی بەرگریی کردووە. بەتایبەت لەبەرەکانی جەنگ لە شاخ و کێوەکانی ناڵەشکێنە، وەنج، سەردە، بێژنگەسەر، چیای زەڕنە و جادەی کامیاران-بێڵەواری سەروو دەور و نەخشی دیار و بەرچاو بوو.

ڕێژیم دوای هێرشە بەربڵاوەکەی و داگیرکردنی ڕێگای بێڵەوار- ژاوەرۆ، بۆ کۆنترۆڵکردنی گوندەکان و جادەی نێوان ئاوایەکان، مۆڵگەیەکی گەورەی لەئاوایی وێزیەر دامەزراندبوو. بەمەبەستی گورز وەشاندن لەو مۆڵگەیەی دوژمن، ئێوارەی ڕۆژی ١٣٦١/٣/٢٠ی هەتاوی دوو دەستە پێشمەرگە بەفەرماندەیی محەمەد محەمەدی، هێرشێکی پلان بۆکراویان دەست پێی کرد و لەو هەڵمەتەدا مۆڵگەکە بەسەر هێزەکانی دژمن'دا کاولکرا و ئەوەی لەناویدا بوو، کەسیان گیانی دەر نەکرد. جگە لەو هێزانەی کە ڕێژیم لەناو پایەگاکەیدا هەیبوون، ژمارەیەک بەکرێگیراوی خەڵکی ئاوایی وێزیەریش کە تازە چووبوونە ڕیزی خیانەتەوە، لە ناو ماڵەکانیادا خۆیان حەشار دابوو و لەوێوە تەقەیان لەپێشمەرگەکان ئەکرد. بەداخەوە هاوڕێ محەمەد ئاسنگەرانی لەئاخر و کۆتایی چالاکیەکەدا کەوتە بەر دەستڕێژی یەکێک لەنیشتمان'فرۆشەکان و شەهید بوو.

ڕۆژی شەهیدبوونی محەمەد محەمەدی ئەبێتە پێنج'شەمە، ١٣٦١/٣/٢٠ی هەتاوی.

تەرمی شەهید محەمەد لە ناو ئاوایی وێزیەر بەجێما و دوایی لەلایەن دانیشتوانی ئاوایی وێزیەرەوە لەگۆڕستانی ئەو گوندە بەخاک سپێردرا.

هوشەنگ محەمەدی

۱۳۳۸-۱۳٦۱/۳/۲۲

هوشەنگ محەمەدی، ناوی باوک محەمەدعەلی، ناوی دایک ... ساڵی ١٣٣٨ی هەتاوی لەکامیاران لەدایک بوو. خوێندنی سەرەتایی لەکامیاران کۆتایی پێ'هێنا و دواتر بەبنەماڵەوە باریان کرد بۆ کرماشان و لە قوتابخانەکانی ناوەندیی و دەبیرستانیشی کۆتایی پێ'هێنا. هووشەنگ بۆ درێژەدانی خوێندن چووە زانکۆی کرماشان و لەدانشگادا پێوەندی بەڕێکخستنی نهێنی حیزبی دیمۆکراتەوە کرد.

هووشەنگ بەهۆی هەڵسووڕان و کارامەیی لەبواری ڕێکخستنی کاری تەشکیلاتیدا، لەلایەن تەشکیلاتی کرماشانەوە پلەی کادری نهێنی پێ سپێردرا و ئەرکی سەرشانی قورس و گرانتر بوو. لەدرێژەی کار و چالاکییەکانیدا بەوردی کەوتە بەر چاوەدێری بەکرێگیراوانی ڕێژیم و سەرەنجام بەهۆی ناپاکیی کەسانێکەوە، هووشەنگ مەحەمەدی و کۆمەڵێک لەو خوێنکارانەی دیکە، کە پێکەوە کاری تەشکیلاتیان ئەکرد، لەلایەن دەست و پەیوەندەکانی ئێتلاعاتەوە ئاشکرا و دەستگیر کران.

هووشەنگ بەهاری ساڵی ١٣٦١ی هەتاوی لەزیندانی دێزەڵئاوای کرماشان ئێعدام کرا. بەداخەوە ڕێکەوتی مانگ و ڕۆژی شەهیدبوونی هووشەنگ لای ئێمە ڕوون نیە،تەنیا ئەوە

ئەزانرێت، گڵکۆکەی لەیەکێک لەگۆڕستانەکانی شاری کرماشانە.

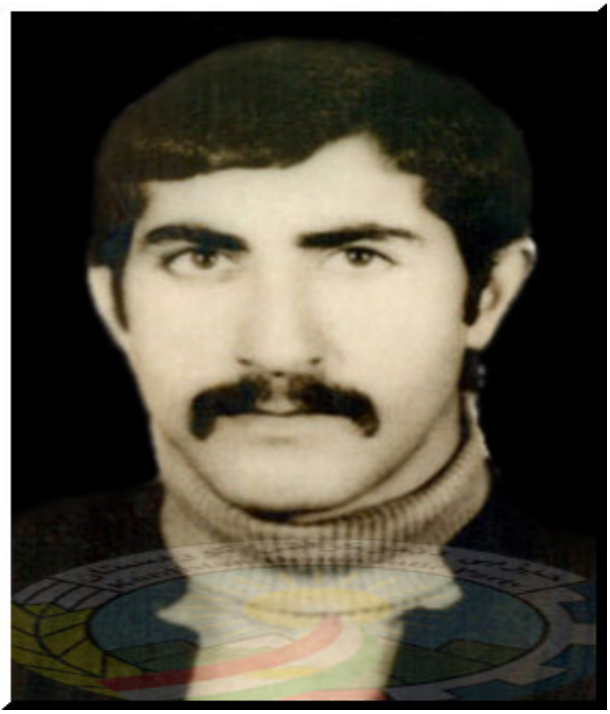

عەباس پەرۆیزی

١٣٣٧- ١٣٦١/٤/٢٧

عەباس پەرۆیزی، ناوی دایک خوەرشی، ناوی باوک حەبیبەلا، ساڵی ١٣٣٧ هەتاوی، لەئاوایی ئەڵک، لەناوچەی دەشتی بێڵەوار، لەبنەماڵەیەکی جووتیار لەدایک بوو.

عەباس خوێندنی سەرەتایی لەئاواییەکەی خۆیان کۆتایی پێ'هێناو بۆ پلەکانی بەرزی خوێندن چووە شارەکانی کامیاران و کرماشان. پێوەندی عەباس بەڕێکخستنی نهێنی حیزبەوە ئەگەڕێتەوە بۆ ساڵی١٣٥٩ هەتاوی، کە هێشتا خەریکی خوێندن و دەرس بوو. لە تەنیشت خوێندنەکەیدا، بەپێی ئەو شێوازەکارە کە تەشکیلات پێ سپاردبوو، لە شارەکانی کرماشان و کامیاران سەرقاڵی ئەرکەکانی بوو. بەهاری١٣٦٠ هەتاوی، لەکاتی جێ بەجێکردنی ئەرکێکی تەشکیلاتیدا، لەناو شاری کامیاران، عەباس ئاشکرابوو. ماوەیەک چووە کرماشان، ئەوێش گونجاو نەبوو بۆی، ناچار ماڵ و ژیانی ئاسایی بەجێ هێشت و بەیەکجاریی تێکەڵ بەتەشکیلاتی ئاشکرای حیزب بوو.

عەباس پەرویزی کوڕێکی چوست و چالاک، پرز و گورجوگۆڵ، ژیر و وریا لە بواری خوێندن و موتاڵەعەیشدا زیرەک و بەپلان بوو. سەرەڕای ئەرکی پێشمەرگایەتیی، بەردەوام سەرقاڵی کتێب خوێندنەوە بوو. لەو ماوەیەشداکە لەڕیزی پێشمەرگەدا

بوو، لە زۆربەی چالاکیە سەربازیەکاندا بەشدار بوو. هاوڕێ عەباس لە چالاکییەکی پێشمەرگایەتیدا، کە ئێوارەی شەمە لەسەر یەکشەمەی ٢٦لەسەر ٢٧ی مانگی ٤ ساڵی ١٣٦١ی هەتاویدا ئەنجام درا، لەدەراو ئاوایی چرۆسانە، لەگەڵ دەستەیەکی پێشمەرگەدا کەوتنەبەر ڕێژنەگوللەی هێزی دوژمنی داگیرکەر و پەیوەس بەکاروانی شەهیدانی سوورخەڵاتی نیشتمان بوو.

تەرمی شەهید عەباس پەرویزی لە گۆڕستانی ئاوایی مێرگەسار بەخاک سپێردرا.

عەبدوڵا خاتری

١٣٢٨- ١٣٦١/٦/٢٠

عەبدوڵا خاتری، ناوی دایک سەڵتەنە، ناوی باوک شامراد، ساڵی ١٣٢٨هەتاوی، لەئاوایی بزوەش، لەناوچەی بێڵەواری سەروو، لەخێزانێکی زەحمەتکێش لەدایک بوو.

ژیانی منداڵی و لاویی عەبدولا و دوو براکەی بەهەژاری تێپەڕی. هەر لەتەمەنی لاویدا، بەمەبەستی کارکردن و بژێوی ژیان، پەڕیوەی شارەکانی ئێران بوو. عەبدوڵا خێزاندار و باوکی سێ منادڵ بوو.

ساڵی ١٣٥٩ی هەتاوی هاتە ڕیزی پێشمەرگەکانی حیزبی دیمۆکراتی کودستانی (ئێران). عەبدوڵا زۆر زوو خۆی فێری شێوازەکانی جەنگ و بەرگری کرد. لەبەرەی بەرگریدا، بەرانبەر هێرشەکانی سپای داگیرکەری ئەوەستایەوە. هەروەها لەچالاکیە سەربازیەکانی پێشمەرگە، بۆ سەر مۆڵگەکانی سپای داگیرکەر، لە هەموو ناوچەکانی باکووری کرماشان و دەشتی بێڵەوار، دەوری سەرەکیی هەبوو. لەسەرەتای بوون بەپێشمەرگە، عەبدوولا پرزی و لێوەشاوەیی خۆی نیشاندا. بەهاری ساڵی ١٣٦٠ بۆ ڕێک'خستنی ئەو نیشتمان'پەروەرانە، کە بەچەکی خۆیانەوە شانبەشانی پێشمەرگە لەسەنگەری بەرگریدابوون، لەلایەن فەرماندەیی

هێزی پێشمەرگەوە بەرپرسایەتیی ڕێکخستن و فەرماندەیی هێزی بەرگری ناوچەی بێلەواری پێ سپێردرا.

دوای هێرشە بەربڵاوەکەی سپای داگیرکەر، کە ڕۆژانی ٢٥تا٢٨ی مانگی خاکەلێوەی ساڵی ٦١ هەتاوی بەردەوام بوو، لەلایەن فەرماندە سالارەوە فەرمەندەیی پەلێک لەپێشمەرگەکانی لکی شەهید حەمەشەریفی پێی سپێردرا. دوای وەرگرتنی ئەم بەرپرسایەتییە، عەبدوڵاخاتری فەرماندەیی بەشێک لەتیمە پارتیزانەکانی هێزی بێستوونی بەئەستۆ گرت، کە بۆ یەکەمجار شێوە خەباتی پارتیزانیان لەناوچەکانی ڕوانسەر-کامیاران دەست پێکرد.

لەدەست بەسەرداگرتنی مۆڵگەکانی سپای داگیرکەر، عەبدوڵا یەکێک بوو لەفەرماندە سەرکەوتووەکان و لەو چالاکیانەدا چەن'جار بریندار بوو. هاوینی ساڵی ٦١ هەتاوی سپای دوژمن لە هەموولایەکەوە هێرشی هێنابووە ناوچەکانی چەمشاری سنە و باکووری ڕووباری گاوەرۆ. ١٥ی مانگی ٦، ئەو هێرشەی سپای داگیرکەر چڕو بەربڵاوتر ببوو، چەن حەفتەیەک بوو هێزی شەریفزادە بێ پشوودان لەبەرەی بەرگریدا بوون. سەروان ئێقبالْ کەریمنژاد، فەرماندی هێزی شەهید شەریفزادە نامەیەکی ناردبووبۆ هێزی بێستوون و داوای یارمەتیی کردبوو.

لەو پەیوەندیەدا کۆمیتەی شارستانی کرماشان و هێز، بڕیاریاندا هاوڕێ سالار ئیبراهیمی، جێگیری هێز و فەرماندەی لکی شەهید حەمەشەریف، بەدوو دەستەی تێکەڵاو لە پێشمەرگەی لکەکانی شەهیدنادر و شەهید حەمەشەریف، ڕەوانەی بەرەی هێرشی دوژمن بکرێن.

دوانیوەڕۆی ڕۆژی ١٣٦١/٦/١٨ی هەتاوی ئەو پێشمەرگانەی هێزی بێستوون گەیشتنە بەرەی بەرگری و فەرماندەکان پلانی دەستبەسەرداگرتنی مۆڵگەی دژمن لەئاوایی "سۆ"یان داڕشت و دوو دەستەی تێکەڵاو لە هەردووک هێزی شەریفزادە و بێستوون تا ناو سەنگەر و پایەگای دژمن چوونەپێش. بە وتەی پێشمەرگە بەشدارەکانی ئەو پەلامارە بوێرانەیە، پێشمەرگە تا ناوەڕاستی سەنگەر و مەقەڕەکانی دژمن چوونەپێش و زۆری نەمابوو گشت مۆڵگەکە دەست بەسەردا بگرن، بەڵام دژمن لەڕێگای سێخوڕەکانییەوە پێشتر لە هێرشی پێسمەرگە بۆ سەر شوێنەکنیان ئاگادار ببوو، ژمارەیەک لەهێزەکانی بردبوونە دەرەوەی مۆڵگەکە و لەو کاتەدا کە پیشمەرگە خەریکی پاک کردنەوەی سەنگەرەکانی داگیرکەران بوون، لە چەند لاوە دژەهێرشیان کردە سەر پێشمەرگە و بەداخەوە لەدرێژەی شەڕدا کۆمەڵێک پێشمەرگەی ئازا و قارەمان گیانیان لە پێناو

بەرگریی لەخاک و نیشتماندا بەختکرد، کە بریتی بوون لە : عەبدوڵا خاتری، ئیسماعیل ساعدی، صاڵح ڕۆستەمی و حەسەن ئەحمەدی. لەم پەلامارە ئازایانەدا پێشمەرگەیەکیش بەناوی زۆراو (سوهراب) جۆڵاندێ'یی بەبریندارى کەوتە دەست هێزی دژمن.

ڕۆژی شەهیدبوونی عەبدوڵاو هاوڕێیانی، ئەبێتە ئێوارەی شەمە، ١٣٦١/٦/٢٠ی هەتاوی.

تەرمی شەهید عەبدوڵا و سێ هاوڕێیە شەهیدەکەیتری لە گۆڕستانی ئاوایی سۆ بەخاک سپێردران.

ئیسماعیل ساعدی

۱۳۳۷- ۱۳٦۰/٦/۲۰

ئیسماعیل ساعدی، ناوی باوک ئەلی ئەحمەد، ناوی دایک. . . ساڵی ١٣٣٧ی هەتاوی لەئاوایی گڕگڕ، بەشی ڕۆژهەلاتی ناوچەی گاوەرۆ، هەڵکەوتوو لە نێوان شارەکانی سنقر – قوروە، لەباوەشی بنەماڵەیەکی جووتیار لەدایک بووە.

ئیسماعیل کوڕێکی باڵابەرز و فرە خوش'پێکەفتگ، تیربار بیکەیسییەکی بەڕیزێک فیشەکەوە لەسەرشانی دائەنا و حەزت ئەکرد دانیشی و تێر، تێر تەواشای کەیت.

سەرەتای پێشمەرگایەتیی ئەگەڕاوە بۆ ئەو قۆناخە گرنگ و دژوارە، کە حەسەن سەرسپی و پۆلێک پێشمەرگەی فیداکار ڕوویان لەو ناوچەیە کرد و بوونە بناغەدانەری حزووڕێکی بەهێز بۆ پێشمەرگەی کوردستان. ئیسماعیل ساعدی بوو بەتیرباهەڵگری ئەو لکە پێشمەرگە (لکی مەحموود کەرەمی) و ناوبانگی ئازایەتی گشت ناوچەی داگرت...

ئیسماعیل ساڵی ٥٩ هەتاوی، لەکاتێکدا تازە بنەمای ژیانی هاوبەشی دانابوو' و زەماوەندی کردبوو، ڕێگای پاراستنی نیشتمانی گرتەبەر، هاتە ڕیزی پێشمەرگەکانی هێزی شەهید شەریفزادە شانی دایە بەر ئەرکی پیرۆزی. ئیسماعیل

لەماوەیەکی کورتدا شێوازەکانی بەرگری و جەنگ فێر بوو و زۆر زوو تواناکانی خۆی لەبواری کاری پێشمەرگانەدا نیشاندا.

لەزۆربەی چالاکیەکانی هێزی پێشمەرگە، لەناوچەکانی، دێگـولان، لەیـلاخ، گـاوەرۆ و چەم شـاری سـنەدا بەشـداری چالاکانەی کردووە.

ساڵی ٦١ هەتاوی لەلایەن فەرماندەیی هێزەوە، فەرماندەیی پەلێک پێشمەرگەی پێ'سپێردراوزۆر شارەزایانە ئەرکەکانی ئەبرد بەڕێوە.

مـانگی پێنجـی سـاڵی ١٣٦١ دەستـەیەک پێشـمەرگەی هێـزی شەهید ئیسماعیل شەریفزادە، کە خەڵکی ڕۆژهەڵاتی نـاوچەی گـاوەرۆ و سـنقور بـوون، شـوێن کـار و تێکۆشـانیان لەنـاوچەی سـنەوە گواسـتەوە بـۆ هێـزی بێسـتوون و پەیـوەس بـوون بەپێشمەرگەکانی ئەو هێزەوە و ئیسماعیل ساعدیش یەکێک لەو پێشمەرگانە بوو. هـاوڕێ ئیسماعیل بەهـۆی کـارامەیی لە بـواری سـەربازیدا، لەهێـزی بێسـتوون'یشدا پـلەی سـەرپەلی پـێ'سـپێردرایەوە و لەمـاوەی مـانەوەی کورتیـدا لە هێـزی بێسـتوون، فیـداکاری و دڵسـۆزی خـۆی بـۆ کـار و ئەرکـی پێشمەرگانە نیشانی هاوسەنگەرانی داو بەکردەوەی جوان و

پێشمەرگانە بوو بەخۆشەویستی هاوڕێیانی لە شوێنی تازەی کاریدا.

لە هێرش و پەلاماری پێشمەرگەی هەردووک هێزی بێستوون و شەریفزادە بۆ سەر بنکەکانی دژمن لە ئاوایی سۆ، ئەویش یەکێک لەو چوار کەسە بوو کە کەوتنە ناو بۆسەی دژمن و شەهید بوون.

ئیسماعیل لەو بەرگری و چالاکیەدا فەرماندەیی قۆڵیکی بەرەی بەرگریی ئەکرد.

ڕێکەوتی شەهیدبوونی ئیسماعیل و سێ شەهیدەکەیتر، ئەبێتە ئێوارەی ڕۆژی شەمە ١٣٦١/٦/٢٠ی هەتاوی.

تەرمی شەهید ئیسماعیل و سێ شەهیدەکەی تر لەگۆڕستانی ئاوایی سۆ بەخاک سپێردراون.

سالّح ڕۆستەمی

١٣٣٩- ١٣٦٠/٦/٢٠

سالّح ڕۆستەمی، ناوی دایک... ناوی باوک مراد، سالّی ١٣٣٩ هەتاوی، لەئاوایی قەلّای گڕگڕ، لە ڕۆژهەلّاتی ناوچەی گاوەرۆ لە بنەمالّەیەکی جووتیار لەدایک بووە.

سالّح کوڕێکی ئارام و سەر و زوان'شیرین و خوشڕەفتار بوو. هاوینی سالّی ٥٩ی هەتاوی هاتووتە ریزی پێشمەرگەکانی حیزبی دیمۆکرات لە هێزی شەریفزادە و لە گەلێک چالاکی پێشمەرگانەدا لەناوچەکانی لەیلاخ، کولیایی، گاوەرۆ و چەم'شاری سنەدا بەشدار بوو. سالّح یەک لەو پێشمەرگانە بوو کە لە هێزی شەریفزادەوە گوازتنەوەیان وەرگرت، هاتنە ڕیزی پێشمەرگەکانی بێستوون.

سالّح لەمەیدانی کاری پێشمەرگانەدا کوڕێکی چوستو چالاک، ئازا و فیداکار بوو. لە زۆربەی چالاکیەکانی هێزی پێشمەرگەدا بەشداربوو' و لە گیانبازی و خۆبەخشیدا نموونە بوو.

سالّح'یش وەک ئیسماعی تیربار کەم لە هێزی بێستووندا مایەوە، بەلّام کۆلّێک خاترە و بیرماگی شیرینی لای پێشمەرگەکانی ئەو سەردەمە بەجێ هێشتن کە هێشتایش لەلایان ماون.

هـاوڕێ سـاڵح ڕۆسـتەمی'ش یەکێـک لەو چـوار پیشـمەگە هەڵمەتبەرەی سەر پایەگای هێزەکانی دژمن بوو کە لە ئاوایی سۆ گیانیان بەخت کرد و تێکەڵ بەکـاروانی خـوێنینی ڕزگـاری کوردستان بوو.

ڕۆژی شـەهیدەبونی سـاڵح ڕۆسـتەمی ئەبێـتە ئێـوارەی ڕۆژی شەمە ١٣٦١/٦/٢٠ی هەتاوی.

بەپێی زانیاریی ئەوکات، تەرمی ساڵح و سێ شەهیدەکەی تر لەئاوایی سـۆ بەخاک سپێردراون.

حەسەن ئەحمەدی

١٣٣٤- ١٣٦١/٦/٢٠

حەسەن ئەحمەدی، ناوی دایک سراحی، باوک مەحمود، ساڵی ١٣٣٤ هەتاوی، لەئاوایی گڵەچەرموی تەنیش شاری ڕوانسەر، لە بنەماڵەیەکی زەحمەتکێش لەدایک بوو. حەسەن خوێندنی سەرەتایی و ناوەندیی لەڕوانسەر خوێندووە،خێزاندارو باوکی ٣ منداڵ بوو.

ساڵی ١٣٥٨ هەتاوی، حەسەن لەگەڵ کۆمەڵێک لەهاوڕێ و ناسراوەکانی و لەوانە برایەکی بەناوی حوسەین ئەحمەدی پەیوەندیان بەتەشکیلاتی حیزبی دیمۆکراتەوە گرت و چالاکانە بەشداری تێکۆشان بوون.

ساڵی ١٣٦٠ هەتاوی تێکەڵ بەخەباتی ئاشکرا بوو و بەکردەوە پەیوەس بوو بەپێشمەرگەکانی هێزی بێستوونەوە.

حەسەن لە زۆربەی چالاکیە سەربازیەکانی هێزی پێشمەرگە بۆ سەر مۆڵگەکانی سپای داگیرکەر، لەهەموو ناوچەکانی ڕوانسەرو کامیاران بەشداری کردووە. بەتایبەت لەو چالاکیانەی ناوچەکانی باشۆکی و بێڵەاور، بەردەوام لەسەنگەری بەرگریدا بوو. حەسەن پیاوێکی شۆخ و لە ناو خەڵک و هاوسەنگەرانیدا خوشەویست و جێگای حورمەت بوو.

بەداخەوە هاوڕێ حەسەن ئەحمەدی ش، وەک سێ هاوسەنگەری دیکەی لەکاتی هێرش بۆ سەر مۆڵگەی دژمن لەئاوایی سۆ، گیانی فیدای ڕزگاری نیشتمان کرد. حەسەن دووهەمین شەهیدی بنەماڵەکەیەتی.

ڕۆژی شەهیدبوونی حەسەن ئەحمەدی و سێ هاوسەنگەرەکەی، ئەبێتە ئێوارەی ڕۆژی شەمە ١٣٦١/٦/٢٠ی هەتاوی.

تەرمی شەهید حەسەن و سێ شەهیدەکەیتر لەگۆڕستانی ئاوایی سۆ بەخاک سپێردرا.

مەنسور ئەمیری

١٣٤٠- ١٣٦١/١٠/٧

مەنسوور ئەمیری ناوی باوک. . ناوی. . . دایک...ساڵی ١٣٤٠هەتاوی لەشاری ڕوانسەر لەدایک بووە. خوێندنی سەرەتایی و ناوەندیی لە خوێندنگەکانی ڕوانسەر خوێندووە.

مەنسوور وەکوو زۆرێک لە هاوپۆل و هاوتەمەنەکانی لە سەرەتای سەرهەڵدانی بزووتنەوەی ڕزگاری خوازی کوردستان، لەساڵی ١٣٥٨ی هەتاوی، لە مەڵبەندو ناوچەکانی کرماشان، تێکەڵی سیاسەت و پرسی کوردایەتیی بوو. هاوینی ساڵی ٥٩ی هەتاوی هاتەڕیزی پێشمەرگەکانی حیزبی دیمۆکراتی کوردستان، لە هێزی بێستوون.

مەنسوور پێشمەرگەیەکی بەدیسیپلین، ئازا و فیداکاری هێزەکە و یەکێک لەوانە بوو کە بەنموونە دەهێنرایەوە. لە زۆربەی چالاکیەکانی پێشمەرگە بۆسەر پایەگا و مۆڵگەکانی سپای داگیرکەر، بەشداری کردووە و بەهاری ساڵی ١٣٦١ی هەتاوی، لەلایەن فەرماندەیی لکی شەهید حەمەشەرفەوە پلەی سەرپەلی یەکێک لە پەلەکانی پێ'سپێردرا.

مەنسوور لە ماوەیەکی کەمدا نیشانی'دا کە فەرماندەیەکی کارامەو بە دەسیپلین و شیاوی ئەو ئەرکەیە کە پێی سپێردراوە. لە مەیدانی ڕووبەڕوو بوونەوە بەرانبەر هێزی

دوژمن، کوڕی ڕۆژی تەنگانە و بەدەست و برد و لێهاتوو بوو. مەنسوور ڕوانسەری لە ماوەی پێشمەرگایەتیدا دوو جار بریندار بوو.

ئاکام لە جەنگێکی قورس و دژواردا، کە ڕۆژی ١٣٦١/١٠/٧ هەتاوی، لەئاوایی پرتاڵەی ناوچەی سوورسوور- کولیائی'دا ڕوویدا، کەوتە بەر گولەی خایەنێک، گیانی لەدەست'دا و تێکەڵ بەکاروانی شەهیدان بوو.

لەکاتی جەنگەکەدا جەنازەی شەهید مەنسوور کەوتە دەستی هێزی دوژمن. بەپێی زانیاری ئەوکاتی تەشکیلات، تەرمی شۆڕەلاوی ڕوانسەری، شەهیدمەنسوورئەمیری براوەتەوە شوێنی لەدایک'بوونی بەخاک سپێردرا.(بڕێک لە هاوسەنگەرانی لە سەر ئەو بڕوایەن، تەرمەکەی لەگۆڕستانی ئاوایی پرتاڵە بەخاک سپێردراوە)

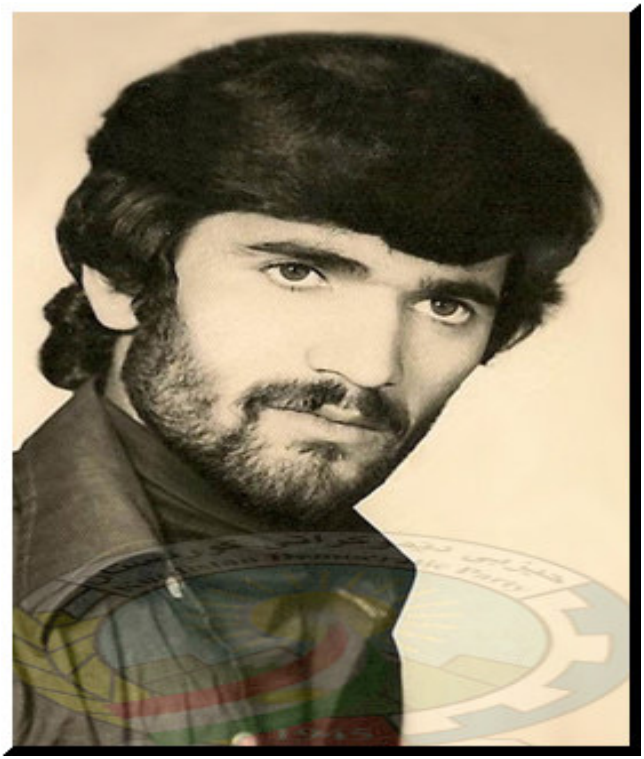

عارف ئەحمەدی(گەرمیان)

١٣٣٦- ١٣٦١/٩/٣

عارف ئەحمەدی، ناسراو بەگەرمیان، ناوی باوک گوڵ'محەمەد، ناوی دایک ڕابیعە. ساڵی ١٣٣٦ی هەتاوی لە ئاوایی"نەوەل" سەربە شاری جوانڕۆ لەدایک بووە.

عارف ئەندامێکی چالاکی تەشکیلاتی ناوچەکەبوو. هاوینی ساڵی ١٣٦٠ی هەتاوی بەهۆی هەڵسووڕانی بەرچاوی لەلایەن دەس و پەیوەندەکانی ڕژیمەو ئاشکرابوو، بۆیە ناچار بوو دەس لەژیانی ئاسایی هەڵگرت، هاتە ڕیزی پێشمەرگەکانی هێزی بێستوون.

لە ماوەی کورتی پێشمەرگایەتیدا، بەهۆی کارو کردەوەی باشیەوەجێگای لەدڵی هاوسەنگەرانیدا کردەوەو بوو بەخۆشەویستی هەموان.

سەر لەشەوەکیی ڕۆژی ١٣٦١/٩/١ی هەتاوی، هێزی داگیرکەری کۆماری ئیسلامی ئێران، لەمەڵبەندی سنەو ناوچەکانی مەریوانەوە، هێرشێکی بەربڵاویان هێنابوو سەر ناوچە ئازادەکانی ژاوەڕۆی مەریوان لەئاواییەکانی ئەوێهەنگ، هوویە، سەرهوویە، ژان و بێساران.

لەهێزی بێستوونەوە دوو دەستە پێشمەرگە، سەربەلکی شەهید حەمەشەریف، بەفەرماندەیی سالارئیبراهیمی،

بەمەبەستی یارمەتیدانی هێزی زرێباری مەریوان، خۆیان گەیاندە بەرەی بەرگریی، لە بەرزاییەکانی باشووری شارەدێی بێساران. هێزی دوژمن بەیارمەتیی خۆفرۆشانی خۆمالّیی ناوچەکە، لەهەموو لایەکەوە هێرشیان هێنابوو' و شەڕەکە بۆ ماوەی چەند ڕۆژ درێژەی کێشا. هێرشی سپای دوژمن و بەرگریی هێزی پێشمەرگە سێ شەو' و ڕۆژی دەرباز کردبوو. بەرەی جەنگ گەیشتبووە بنارەکانی باکووری شاخی کوڕەمریەم و بنارەکانی کێوی میروەیس. دوانیوەڕۆی ٣ /١٣٦١/٩ هەتاوی، عارف ئەحمەدی "گەرمیان"کەوتە بەر گولەی دوژمن و گیانی لە پێناو نیشتمانداا لەدەست'دا.

تەرمی شەید عارف ئەحمەدی لە گۆڕستانی ئاوایی سەرهوویە بەخاک'سپێردراوە.

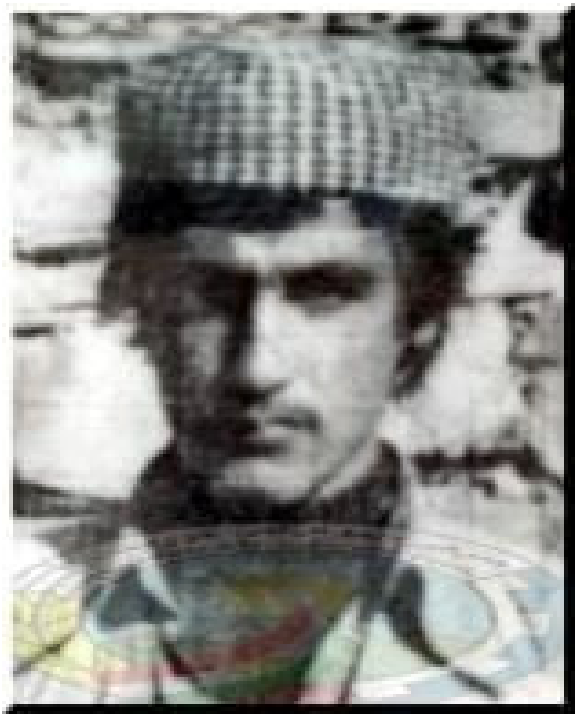

راغیب زۆرئەسنا

١٣٣٨- ١٣٦١/١١/٧

ڕاغێب زۆر ئەسنا، ناوی باوک سدێق، ناوی دایک تەلێعە. ساڵی ١٣٣٨ هەتاوی لە شاری پاوە لە باوەشی بنەماڵەیەکی زەحمەت کێش هاتووەتە دونیاوە. ڕاغێب قۆناخەکانی خوێندنی تا دیپلۆم لە شاری پاوەدا خوێندووە.

ڕاغێب یەکێک بوو لەکوڕە ژیر، وریا و تێگەییشتوەکانی شاری پاوە. ساڵی ٥٧ هەتاوی، لەگەڵ ئاڵوگۆڕ لەناوچەکەدا تێکەڵی سیاسەت و بزووتنەوەی کوردایەتیی بوو' و لەڕێپێوانەکاندا چالاکانە بەشداری دەکرد. ساڵی ٥٩ هەتاوی دەستی لەخوێندن هەڵگرت و بووبە بێشمەرگە، لەکۆمیتەی شارستانی هەورامان و هێزی شاهۆ.

ساڵی ١٣٦٠ هەتاوی ڕاغێب لەگەڵ تیمێک لەکادر و پێشمەرگەکانی کۆمیتەشارستانی هەورامان و هێزی شاهۆ، بەخواستی خۆیان نەقڵیان وەگرت و هاتنە نێو کۆمیتەی شارستانی کرماشان. هەر لەوساڵەدا ڕاغێب لەلایەن کۆمیتەشارستانی کرماشانەوە وەک ئەندامی کومیتەی شارەستان وبەئەندامی کۆمیتەی شاری ڕوانسەر دیاری و دەستنیشان کرا.

ڕاغێب، کادرێکی چالاک و هەڵسووڕ، پێشمەرگەیەکی هەڵمەتبەر و ماندوویی نەناس بوو. لەماوەی بوونیدا لەناوچەی نوێدا، گەلێک فیداکاری و یادگاری بەنرخی بەجێ هێشتن، کە هێشتایش لە بیرماگ و یادی هاوڕێیانی ڕاغێب و خەڵکی ناوچەدا ماون.

زۆسانی ١٣٦١ هاوڕێ ڕاغێب بۆ ئەنجامدانی ئەرکێکی حیزبی، لەگەڵ تیمێکدا چووبوون بۆ ناوچەی ژێر دەسەڵاتی دژمن و خەریکی ئەنجامدانی ئەرکی تەشکیلاتی خۆیان بوون. شوێنی کارەکەیان زۆرحەساس و بەتەواوی لەژێر چاوەدێری دژمندا بوو. لەدرێژەی کارەکەیاندا چوونەتە ناو ئاوایی تیلەکۆی بێڵەوار. سەرەڕای بوونی بنکە و بارەگای ڕێژیم لە ناو ئاواییدا، خەریک و سەرقاڵی ئەنجامدانی ئەرکەکانیان بوون. مخابن بەهۆی سێخوڕێکی سەر بەدژمنەوە شوێنی مانەوەی ئاشکرا بوو' و هێزێکی زۆری دژمن، لەوانە گرووزەربەتێکی هار، کە لەو ناوەدا بوون گەمارۆی ئەو ماڵەیانداوە کە هاوڕێڕاغێب و هاوڕێیانی دیکەی تێدا بوون. پێشمەرگەکان بەسەختی کەوتبوونە ناو گەمارۆی دژمن و ناچار شەڕێکی گران بۆ تێکشکاندنی گەمارۆکە دەست پێی دەکەن. دژمن وێڕای تەقەکردن و نارنجەکباران'کردنی

شۆینەکە، داوای تەسلیم'بوونیان لە پێشمەرگەکان کرد، بەڵام بەگوڵە وەڵامیان وەرگرتەوە. لە یەکەم ساتەکانی ئەم ڕووداوە تاڵەدا ڕاغێب لاقی بەتوندیی بریندار بووە و بەو حاڵەش تا ئاخرین فیشەک لەبەرانبەر دژمندا بەربەرەکانێی کرد و گیانی پێشکەشی بارەگای گەل و نەتەوەکەی کرد.

ڕۆژی شەهیدبوونی ڕاغێب ئەبێتە پێنج'شەمە ١٣٦١/١١/٧ی هەتاوی.

جاشەکان بۆ بارەقەڵایی خۆیان تەرمەکەی شەهید ڕاغێب'یان لە گەڵ خۆیان بردەوە شاری کامیاران. بەپێی زانیاریی ئەوکات، تەرمی شەهیدڕاغێب براوەتەوە کرماشان، بەڵام هێشتا ناڕوونە، لەکوێ بەخاک سپێردراوە.

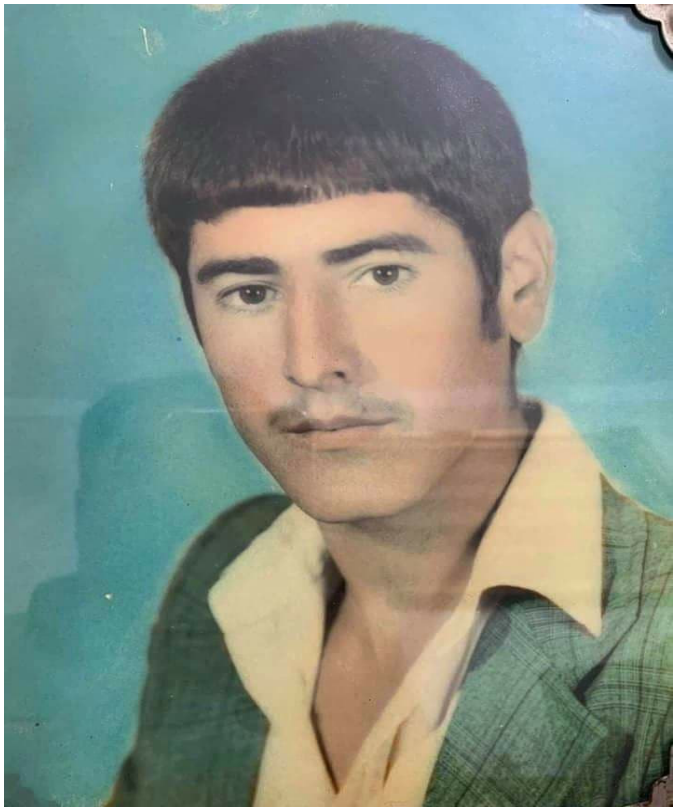

محەمەد کەمانگەر(شوان)

١٣٤١- ١٣٦١/١١/١٧

مەحەمەد کەمانگەر ناسراو بە شوان، ناوی باوک حەبیبەلا، ناوی دایک زینەت. ساڵی ١٣٤١ هەتاوی، لە ئاوایی کۆرەدەرەی ناوچەی بێلەوار لەدایک بووە. مەحەمەد کوڕێکی ئارام و لەسەرخۆ بوو. ساڵی ١٣٥٩ هەتاوی پەیوەندیی بەڕێزەکانی تەشکیلاتی حیزب لەناو شاری کامیارانەوە گرت، وەک ئەندامێکی چالاک دەستی بەتێکۆشان کرد.

مەحەمەد سەرەڕای ئەرکی خوێندن، کە لەناو هاوخوێندکارانەدا خەریکی کاری ڕێکخستن و باسکردنی ڕەواویی بزووتنەوەی کوردستان بوو. لەماوەی کاری نهێنیدا محەمەد کەمانگەر هەڵسووڕ و چالاک. لەبواری ڕێکخستنی هاو پۆلەکانیدا وەک کەسێکی نموونە باس دەکرا و بەباشی لەکارەکانیدا سەرکەوتوو بوو. سەرەنجام پاییزی ساڵی ٦١ هەتاوی، محەمەد لەکاتی جێبەجێکردنی ئەرکی تەشکیلاتیدا، ئاشکرا بوو' و ناچار دەسی لەخوێندن هەڵگرت، خۆی بەتەشکیلاتی ئاشکرای حیزب ناساندو هاتە ڕیزی پێشمەرگەکانی هێزی بێستوون.

وەرزی زۆستان بوو، هێشتا ئاواییەکانی نیەر، مێراو، تەنگیسەر، گواز و سەرڕێز، لەژێر کۆنترولّی پێشمەرگەکانی هێزی بێستووندا بوون. ناوچەکە بەتەواوی کەوتبووە دەست

دژمـن و ئەو چەنـد گونـدە وەک جەزیـرەیەک بـوون لەنـاو دەریـایەکی خەمگینـدا. بـۆیە ئاشکراو ڕوون بـوو کە ئەو چەن ئاواییەش، دێر یـان زوو ئەکەونە بـەر هێرش و لـەلایەن هێزی دژمنەوە داگیر ئەکرێن.

بەرلە نیـوەڕۆی ڕۆژی یەک'شـەمە١٣٦١/١١/١٧ی هەتـاوی، هێزی دوژمـن، تـێکەڵ لەجـاش و پاسدار، لەدیـوی ڕۆژهەلاتـی چیای قازیبـەکر، لەئاواییەکانی شیان و تەوریوەر'ەوە هێرشیان هێنایەسـەر ئـاوایی تەنگیسـەر. لەو کـاتەدا ژمـارەیەک لەپێشمەرگەکان لەئـاوایی تەنگیسـەر بـوون و خۆیـان ئامـادە کردبـوو بێنـەوە بەرەو نـیەر. بەفرێکـی زۆر لەزەوی و ئەگەری هێرشـی دژمـن نزیـک لەسفر بـوو. لەپڕ ئـاوایی تەنگیسـەر و شـوێنی مـانەوەی پێشمەرگەکان کەوتە بـەر ڕێـژنەی گـولە و پیشمەرگەکان بەتەواوی غافڵگیر بوون.

شـەڕێکی دژوار هـاتە ئـاراوە و بەهـۆی کەمتەرخەمیـی پێشمەرگەکانەوە دژمن توانـی بەئاسانیی دەست بەسەر گوندی تەنگیسـەردا بگـرێ. لەدرێـژەی پاشەکشـێ و شـەڕی خۆدەربازکردندا، هـاوڕێ حەمە بەسەختی بریندار بـوو، لاقـی لەپشـت ئەژنـۆیەوە شـکا. پێشمەرگەکان لەژێـر ئـاگری بـێ پسانەوەی دژمندا محەمەدیان هەڵگرت، بەنـاو چەم و بەفـری

فراوانی دۆڵەکەدا گەیاندیانە ئاوایی نیەر. تەقە و پەلاماری دژمن هێشتا بەردەوام بوو، پێشمەرگەکان لەنیەر محەمەدیان دەرمان کردو لەدارەتەرمێکدا، بەهاوکاری بێدریغی خەڵکی نیەر، ڕوو بەئاوایی سەڕێز کەونە ڕێ. لەنیوەی ڕێگادا، بەهۆی خوێن لەبەرڕویشتن و کاریگەری برینەکەیەوە، محەمەدی جوان و ئازیز گیانی بەخشییە ڕێگای دووری سەربەستیی و چووە ناو کاروانی سوورخەڵاتمانەوە.

ڕۆژی شەهید بوونی هاوڕێ محەمەد کەمانگەر، ئەبێتە یەک'شەمە ١٣٦١/١١/١٧ی هەتاوی.

تەرمی شەهید محەمەد کەمانگەر لە گۆڕستانی ئاوایی سەرڕێز بەخاک سپێردرا.

کەریم محەمەدی

١٣٤١-١٣٦١/٢/١٦

بەهـاری سـاڵی ١٣٦٢ ڕووداوێکـی تـاڵ و جەرگبـڕ لە هێـزی بێستووندا ڕوویدا و تێکڕای نـاوچەی ڕاچڵەکانـد. نزیک بەدوو مانـگ بـوو هێـزەکە لەیەک دابڕابـوو. لکـی شـەهید نـادر و ئەرکـانی هێـز وێـڕای کـاک شـاپوور، کـاک عەلـی ئەشـرەف و بەشـێک لە کادرەکـان لە باشـووری شـاری سـنە، لەنـاوچەی بـاینچۆ و لکـی شـەهید حەمەشـەریف، بەسەرپەرەستی کـاک سـالار و چەنـد کەس لەکادرەکـان لەنـاوچەی سـوور سـوور و کولیایی لە ڕۆژهەڵاتی شاری کامیاران خەریکی چالاکی بوون. ڕۆژێک چوار پێشمەرگە بەناوەکانی کەریم موحەمەدی، سدێق ڕەحمـانی، ئـۆلکەریم ئەحـمەدی و عەبـدوڵا نەدیمـی بەنیـازی ئەنجامـدانی مەعموریەتێـک چووبـونە ئـاوایی سـاڵحاوا، لەناوچەی گاوەرۆ.

(لەو ماوەیەدا پێشمەرگەکان عـادەتێکی خـراپ فێر ببـوون و ئەویش بەم شێوەیە:

کەسـانێک لەلایـان دژمـنەوە ڕائەسـپیردران بـۆ جاسووسـی و جاری واش بوو دەهاتنە ناو ڕیـزی پێشمەرگەکان. کاتێک ئەم کەسـانە ئاشـکرا دەبـوون، بەهـۆی حەساسـیەتی وەزعەکەوە بڕیاری کوشتینان ئەدرا، بەچەند پێشمەرگەدا ئەبـرا لەسـەر جـادە، یـان نزیک پایەگـایەکی دژمندا کـابرای تاوانبـار، یـان

گومان لێکراو ئەوکوژرا. پێشمەرگەکان بەم کارەیان ئەوت بردیان بۆ نەفت، یان بردیان سەری بشکێنن.

ئەم جارەیش کە دەچن بۆ ئەم مەعمووریەتە، کە تەنیا هێنانی دایکی کەریم بوو، کە لەئاواییەکی ئەو ناواندا چاوەڕوان بوو، بەگاڵتەوە ئێژن: عەبە ئەبەین بۆ نەفت. عەبدوڵا، کە بەعەبە زیویەیی دەناسرا و پێشتر جارێک خۆی تەحویڵی ڕێژیم دابوویەوە و زوو گەڕابوویەوە لای پێشمەرگە، لەمشۆخی و قسانەی هاوڕێیانی گومانی هەڵگرتبوو' و پێ وا ئەبێت ئەم مەعموریەتە بیانوویەکە بۆ کوشتنی ئەو. کاتێک دەگەنە گوندی ساڵحاوا، لە کاتی نانخواردندا هەرسێک هاوڕێیەکەی دیکەی ئەداتە بەر ڕەگبار ئەیانکوژێت و تا ناو پایەگای دژمن ڕاناوەستێ.

ئەم ڕووداوە کارەساتێک بوو بۆ گشت هێزەکەو بۆ دانیشتوانی ئاوایی ساڵحئاوا، کە پێشمەرگەیان بەڕۆڵەی خۆیان ئەزانی. بۆیە خەم و پەژارەی ئەم ڕووداوە تاڵە، تا ماوەیەکی درێژ بەسەر خەڵک و پێشمەرگەکاندا زاڵ بوو)

کەریم محەمەدی، ناوی باوک نەبی، ناوی دایک فاتمە، ساڵی ١٣٤١ هەتاوی، لەئاوایی خانەبای ناوچەی بێڵەوار، لەبنەماڵەیەکی جووتیار لەدایک بوو.

بەهاریساڵی ١٣٦٠ی هەتاوی پەیوەس بوو بە پێشمەرگەکانی هێزی بێستوون. کەریم کوڕێکی پرز، ڕووخۆش و دەم بەبزە بوو. واوەتر یەکێک بوو لەپێشمەرگە هەڵمەتبەرەکانی لکی شەهیدحەمەشەریف، کە لە زۆربەی چالاکیەسەربازیەکانی هێزی بێستووندا بەشداری کردووە.

هاوینی ساڵی ١٣٦١هەتاوی، لەلایەن فەرماندەیی لکی شەهید حەمەشەرف'ەوە، بەرپرسایەتی پەلێک لە پێشمەرگەکانی پێی سپێردرا و بەشێوەیەکی شیاو ئەرکەکانی جێ بە جێ کردن.

وەک لەسەرەوە ڕووداوەکە باسکرا، کات نیوەڕۆی ڕۆژی ١٣٦٢/٢/١٦ی هەتاوی لەئاوایی"ساڵح ئاوا" لەکاتی خواردنی نانی نیوەڕۆ، لەلایەن بەناو هاوسەنگەرێکی خۆیانەوە، بەناوی عەبدوڵا نەدیمی، درانەبەر دەستڕێژو شەهیدکران.

تەرمـــی شـــەهید کەریـــم و دوو شـــەهیدەکەی هـــاوڕێی، لـە گۆڕســتانی ئــاوایی"تــرازوولـە" ی نــاوچەی گــاوەرۆ بـەخــاک سپێردران.

سدێق ڕەحمانی

سدێق ڕەحمانی، ناوی باوک سەعید، ناوی دایک فاتمە، ساڵی ١٣٤٤ هەتاوی، لەئاوایی لۆنی گەورە، لەبنەماڵەیەکی جووتیار لەدایک بووە. سدێق هەتا دووی ڕانمایی دڕێژەی بەخوێندن داوە و دواتر بەهۆی نەبوونی دەرەتان دەستی لەخوێندن هەڵگرتووە.

بەهاری ساڵی ١٣٦١ هەتاویی، لەگەڵ چەن هاوڕێی دیکەیدا هاتنە ڕیزی پێشمەرگەکانی هێزی بێستوون و دەستیان بەتێکۆشانی پیشمەرگانە کرد. سدێق لەماوەی پێشمەرگایەتیدا، لەزۆر چالاکی پێشمەرگەدا بەشدار بووە، و بەجوانی نیشانی داوە کە پێشمەرگەیەکی خاوەن ئیرادە، بە دیسیپلین و هەڵمەتبەرە. سدێق ڕەحمانی لەبواری کاری پێشمەرگانەدا زۆر زوو خۆی پێگەیاند و ئەگەر مەرگ مەودای دابا، حەتمەن گەلێک خزمەتی گەورەتری بەبزووتنەوەی کوردستان ئەکرد.

زۆسانی ساڵی ٦١ی هەتاوی، لەلایەن هێزەوە پلەی جێگری پەلێک لەپێشمەرگەکانی لکی شەهید حەمەشەریف'ی

پێ'سپێردرا. سەرەڕای ئەوە کە ماوەیەکی زۆر نەگوزەرابوو، لەئەرکی بەرپرسایەتیی، بەڵام وەک پێشمەرگەیەکی بەئەزموون و بەرپرسێکی کارامە ئەرکەسەربازییەکانی خۆی جێبەجێ ئەکرد.

ڕۆژی ١٣٦٢/٢/١٦ی هەتاوی، لەڕووداوە تاڵەکەی ئاوایی "ساڵح ئاوا"ی ناوچەی گاوەرۆدا بەدەست خائینێک گیانی لەدەست دا.

تەرمی شەهید سدێق ڕەحمانی لەگەڵ دوو هاوڕێیەکەی لە گۆڕستانی ئاوایی ترازوولە بەخاک سپێردران.

عەبدوڵکەریم ئەحمەدی

١٣٣٢- ١٣٦٢/٢/١٦

عەبدولکەریم ئەحمەدی، ناوی باوک باوەمراد، ناوی دایک.... ساڵی ١٣٣٢ هەتاوی، لەئاوایی سەردم'ی ناوچەی باشۆکی ڕوانسەر لەدایک بووە.

عەبدوڵکەریم پێشتر پێشمەرگەی کۆمەڵە بوو، زۆسانی ساڵی ١٣٦١ هاتە ڕیزی پێشمەگەی حیزب لەهێزی بێستوون و لەماوەیەکی کورتدا بوو بەخوشەویستی هاوڕێیانی. هاوڕێ ئۆلکەریم کەسێکی خوێن گەرم، خاوەن ئیخلاقێکی بەرزی پێشمەرگانە بوو، لەهەمبەر دژمن'یشدا بەئیرداە و ئیمان بوو. ئۆلکەریم'یش وەک دوو هاوڕێیەکەی دیکەی،ڕۆژی ١٣٦١/٢/١٦ هەتاوی، لەئاوایی ساڵح'ئاوا، لەکاتی جێبە جێکردنی ئەرکێکدا، لەلایەن خایەنێکەوە، بەناوی عەبدوڵا نەدیمی، درانە بەر گولە و شەهید کران.

تەرمی شەهید عەبدولکەریم و دووشەهیدەکەیتر لەگۆڕستانی ئاوایی ترازوولە بەخاک سپێردران.

مەجید یوزی

١٣١٤-١٣٦٢/٣/٢

مەجید یوزی، ناسراو بەکوێخامەجی، ناوی باوک عەبدولقادر، ناوی دایک مەرجان، ساڵی ١٣١٤ هەتاوی، لە ئاوایی وێزیەر، هەڵکەوتوو لەناوچەی بێڵەواری سەروو لەدایک بووە.

کوێخا مەجید خێزاندار و باوکی هەشت منداڵ بوو. ساڵی ٥٨ هەتاوی، ئەو دەمانە کە تەشکیلاتی حیزبی دیمۆکراتی کوردستان لەشاری کامیاران نووسێنگەی کردەوە، کوێخا مەجید پەیوەندی بەحیزبەوە گرت.

لەسەروبەندی فتوا و بڕیاری خومەینی بۆ هێرش و پەلاماردانی کوردستان، کوێخا مەجی دەستی دایەچەک بۆ داکۆکی کردن لەمافەکانی گەلی کوردو دوای دووەمین هێرشی سپای داگیرکەری ئێران و داگیرکردنی شاری کامیاران، کە بووبە هۆی ئاوارەبوونی سەدان خێزان، خوێخامەجید دەوری بەرچاوی هەبوو لەیارمەتیدانی خێزانە ئاوارەکانو دابەشکردنیان لەئاواییەکاندا.

لەزۆربەی پەلامارەکانی سپای دوژمن بۆ داگیرکردنی ناوچەکان، کوێخامەجید شانبەشانی هاوڕێیانی پێشمەرگە لەبەرەی بەرگریدا بووە. بەتایبەت لەهێرشە بەربڵاوەکەی بەهاری ساڵی ١٣٦١ هەتاوی، کە سپای دوژمن لەسێلاوە هێرشی

هێنابوو. واتە لەبەرەی باکووروەوە، لەبەرەی بەری شامیان و چۆمی هەورامان، هەروەها لە شارەکانی پاوە، جوانڕۆ، کرماشان و کامیارانەوە، هێرشی بەربڵاویان کردە سەر ناوچەی بێڵەواری سەروو، بەمەبەستی داگیرکردنی ئەو چەن ئاوایە کەتا ئەوکاتە لەژێر کۆنترۆڵی پێشمەرگەدا مابوون. لەو هێرشە بەربڵاوەی سپای کۆماری ئیسلامی ئێراندا، کۆیخامەجید بۆ ڕیکخستنی لایەنگران و هێزی بەرگریی هەروەها یارمەتی گەیاندن بەسەنگەرەکانی هێزی پێشمەرگە، دەوری بەرچاری هەبوو.

ساڵی ١٣٦٢ی هەتاوی هێزی بێستوون لەلووتکەی ناو'و دەنگدابوو، بەردەوام بەشەو. و ڕۆژ ئەیاندا بەسەر پایەگاو مۆڵگەکانی هێزی دوژمنی داگیرکەردا. لەهەموو ناوچەکانی ڕۆژهەڵات و باکووری مەڵبەندی کرماشان هێزی دوژمن شپرزە ببوون. ئەوانیش بۆ لێدانی پێشمەرگە، بەهەموو شێوە کەڵکیان وەرئەگرت، بۆ وێنە بەڕۆژ گرووەزەربەتەکانیان، کە تێکەڵاو لە کوردی خۆفرۆش بوون، ئەخزاندە ناو هەوارگەو ئاواییەکان. بەشەو لەپەنادیوارەکان کەمینیان دائەنایەوە بۆ لەداوخستنی پێشمەرگە.

وەرز، دووەمین مانگی بەهار بوو، لکی شەهیدنادر لەهەوارگەکانی شاهۆدابوون. بەمەبەستی دیدار و چاوپێکەوتنی خەڵکی ئاوایی وێزیەر، ئێوارەی ڕۆژی ١٣٦٢/٣/٢ هەتاوی چوونە ناو هەوارگەی پەچەڕەش لەچیای ناهەڵەمان لەبناری ڕۆژهەڵاتی شاهۆ. دوای دیدارتازەکردنەوە لەگەڵ خزم و دۆستان، لەکاتی مالئاوایی و بەجێ'هێشتنی هەواڕەکە، لەپەڕەوەی کەوێڵەکان کەوتنە کەمینی گرووپەک زەربەت کە زۆربەیان جاش بوون. لەو کەمینەدا هاوڕێ کوێخامەجید کەوتە بەر گوللەی جاشێکی خۆفرۆش و شەهید بوو. ڕۆژی شەهید بوونی کوێخامەجی، ئەبێتە ١٣٦٢/٣/٢ی هەتاوی.

تەرمی شەهید کوێخامەجید لەگۆڕستانی ئاوایی وێزیەر، واتە شوێنی لە دایک'بوونی، بەخاک سپێردرا.

شەریف خولّامی

١٣٤٢- ١٣٦٢/٣/١٥

شەریف خوڵامی، ناوی باوک عیزەت، ناوی دایک ... ساڵی ١٣٤٢ی هەتاوی لەئاوایی غوڵامئاوای ناوچەی کولیائی، لەبنەماڵەیەکی جووتیاردا لەدایک بووە.

سەختی ژیان دەرفەتی بەشەریف نەدا دریژە بەخوێندن بدات، ناچار لەگەڵ باوک و بنەماڵەکەی شانی داویەژێر کاری جووتیاری.

ساڵی ١٣٦٠ی هەتاوی دەستیدایە چەک و هاتە ڕیزی پێشمەرگەکانی حیزبی دیموکرات. لەماوەیەکی کورتدا شەریف لەبواری سەربازیدا خۆی پێگەیاند. لەیەن فەرماندەی هێزەوە، پلەی جێگرپەلی یەکێک لەپەلەکانی لکی ٢٣ێی شەهیدانی پێسپێردرا.شەریف غوڵامی بەڕێکوپێکی ئەرکەکانی ڕائەپەراند و لەخزمەت و فیداکاریدا دریغی نەدەکرد.

لەهێرشی گرووە زەربەتەکان و سپای پاسداران، بۆ سەرپێشمەرگەکانی حیزب، لەئاواییەکانی ناوچەی باشووری لەیلاخ، شەریف بریندار بوو. دوای ماوەیەک بەربەرەکانێ لەگەڵ مەرگ، شەریف غوڵامی پەیوەس بوو بەکاروانی سوورخەڵاتی شەهیدانەوە.

ڕۆژی شـــەهیدبوونی هـــاوڕێ شـــەریف ئەبێـــتە١٣٦٢/٣/١٥ی هەتاوی.

تەرمی شەهید شەریف غوڵامی لەگۆڕستانی ئاوایی هانیس بەخاک سپێردرا.

سەفیار حوسەینی

١٣٤١-١٣٦٢/٣/١٥

سەفیار حوسەینی، ناوی باوک ئەمین، ناوی دایک ئاهوو، سێیەمین شەهیدی بنەماڵە. ساڵی ١٣٤١ی هەتاوی لەئاوایی بندەرە'ی ناوچەی پاوە لەدایک بووە.

ساڵی ١٣٦٠ی هەتاوی دەستی لەخوێندن هەڵگرت، بووبە پێشمەرگە. سەفیار کەسێکی هەڵسووڕ و چالاک بوو. ساڵی ٦١ی هەتاوی لەلایەن کۆمیتەی شارستانی کرماشانەوە وەک کادری تەشکیلاتیی ئەرکدار کرا بۆ کۆمیتەی ڕوانسەر. سەفیار هەرچەن دووربوو لەشوێنی لەدایک'بوونی، بەڵام شارەزایەکی باشی هەبوو لەجوگرافیای ناوچەکانی باشۆکی و بێڵەوار، بەباشیی ئەرکەکانی ئەنجام ئەدا.

ڕۆژی ١٣٦٢/٣/١٥ی هەتاوی، لەکاتی ئەنجامدانی ئەرکێکی تەشکیلاتیدا، لەلایەن خۆفرۆشێکەوە بەناوی مستەفالۆنی، کەتازە! بەناو دەسی لە جاشایەتیی هەڵگرتبوو، بەچەکەی سەفیار خۆی دەس'ڕێژی لێکردبوو، شەهیدی کرد(زانیاریی بۆ هاونیشتمانان، چەن'ساڵی دواتر لەلایەن هەستەی چەکداریەوە "پێشمەرگەی ناوشار" مستەفای خایەن لەناوشاری کامیاران، بەسزای خەیانەتی خۆی گەییشت)

تەرمی شەهید سەفیار لەلایەن هاوسەنگەرانی و خەڵکی ئاوایی لۆن، لەشوێنێکی نێوان چواردۆڵان و دەشتی قشڵاخ بەخاک'سپێردرا.

عەبدوڵا محەمەدی

١٣٣٥- ١٣٦٢/٤/٢

عەبدوڵا محەمەدی، ناوی باوک حسەین، ناوی دایک ... ساڵی ١٣٣٥ی هەتاوی، لەشارەدێ بڵواناوای لەیلاخ، لە بنەماڵەیەکی جووتیار لەدایک بووە. عەبدوڵا توانی هەتا پۆلی5 ی سەرەتایی لەخوێندنگە بمێنێتەوە. سەختی ژیان دەرەتانی پێنەدا درێژە بەخوێندنبدات، ناچار شانیدایەژێر ئەرک و کاری جووتیاری و یارمەتی باوک و بنەماڵەکەی.

عەبدوڵا ساڵی٥٨ هەتاوی پەیوەندی بەتەشکیلاتی حیزبەوە گرتووە. ساڵی٥٩ی هەتاوی ڕاستەوخۆ هاتووەتە ناو ڕیزەکانی پێشمەرگەی حیزبەوە. دوای هێرشی بەربڵاوی کۆماری ئیسلامی بۆ ناوشاری سنە و داگیرکردنی ئەوشارە، عەبدوڵا لەهێزی موعینی لەناوچەی سەردەشتدا درێژەی بەخەبات دا. بەهاری ساڵی ١٣٦٢ی هەتاوی بەمەستی سەردانی بنەماڵەکەی گەڕایەوە ناوچەکە و لەهێزی بێستوون، لە لکی ٢٣ شەهیدان درێژەی بەتێکۆشاندا.

عەبدوڵا محەمەدی یەکیک بوو لەپشێمەرگە گورزوەشێنەکانی حیزب، واوەتر، مرۆڤێکی ئارام لەسەرخۆو، پێشمەرگەیەکی بەتوانا و پشوودرێژ بوو. پێوەی دیاربوو' و لە

هەڵسووکەوتەکانیدا دەرئەکەوت کە کوڕی ڕۆژە سەختەکانە. لەکاتی بەرگریدا و لەهەڵمەت'بردنەسەر مۆڵگەکانی سپای داگیرکەردا ئازا و قارەمان بوو.

لە جەنگ و تێکهەڵچوونێکی هێزی پێشمەرگە و سپای دوژمنی داگیرکەر، لە ٦٢/٤/٢دا، لەناوملان ملەبیی و ملەی لایەن، لە ناوچەی سوورسوور ڕوویدا و تێیدا زیاتر لە٢٠ کەس جاش و بەکرێگیراو کوژران، عەبدوڵا گیانی لە پێناو ڕزگاری نیشتماندا بەخشی.

ڕۆژی شەهید بوونی عەبدوڵا محەمەدی ئەبێتە ١٣٦٢/٤/٢ی هەتاوی.

تەرمی شەهید عەبدوڵامحەمەدی، لەگۆڕستانی ئاوایی ترازوولە'ی ناوچەی سوورسوور بەخاک سپێردرا.

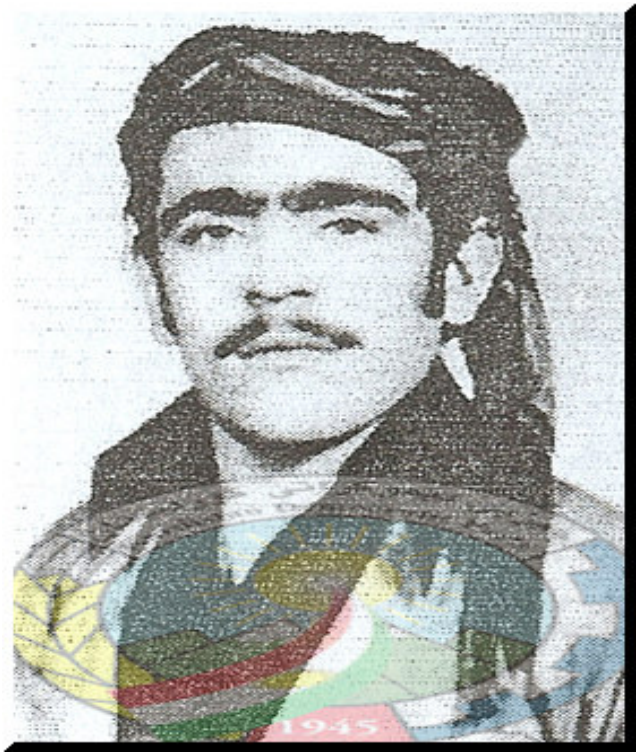

بەختیار ئەحمەدی

١٣٣٥- ١٣٦٢/٥/٥

کوڕێکی کورتەباڵای هەمیشە دەم بەپێکەنین بوو. لەباران و بەفردا، لەخورتاو' و سێبەردا و لەناو شەڕ و گەرمەی تەقەیشدا لەشۆخی و قسەی خوش نەدەکەوت. "بەختە

پاڵنگـــانی" بەم ڕووحســـووکی و خوشـــرووییەی و ئـــازایەتی پێشـــمەرگانەی ببـــووە خوشەویســـتی نـــاو هاوســـەنگەرانی و متمانەی گشتیانی بەدەست هێنابوو.

بەختیـــار ئەحـــمەدی نـــاوی بـــاوک ئەحـــمەد، نـــاوی دایـــک گوڵباخی. ساڵی١٣٣٥هەتاوی، لەئاوایی پاڵنگان، هەڵکەوتوو لەسێ چمکەی بێڵەوار- ژاوەڕۆ- هەورامان، گرێدراوی بێڵەواری سەروو، لەبنەماڵەیەکی زەحمەت کێش لەدایک بووە.

ســـاڵی١٣٦٠ هەتـــاوی دەســـتی دایە چەک و هـــاتە ڕیـــزی پێشمەرگەکانی حیزبـی دیمـۆکرات لەهێزی بێستوون. هاوڕێ بەختیـــار ئەحـــمەدی لەمـــاوەی پێشـــمەرگایەتیدا، لەزۆربەی چالاکیەکـانی هێزی پێشمەرگەدا بـۆ سـەر سپای داگیرکەری کۆماری ئیسلامی بەشدار بووە. لەهێرشە بەربڵاوەکەی مـانگی یەکـــــی بەهـــــاری ٦١ی هەتـــــاوی، کە ســـــپای دوژمـــــن لەهەمـــوولایەکەوە هێرشـیان هێنـا بـووە سـەر پێشـمەرگە، بەختیـــار لە نـــاو ئـــاوایی پاڵنگـــان و بەرەی زەمـــانگریوەدا، لەبەرەی بەرگریـــدا دەوری بەرچـــاوی هەبـــوو. هەروەهـــا لە٥٩عەمەلیـــاتەکەی هێـــزی بێســـتوون، بە تـــۆڵەی ٥٩ لاوی مەهابادی، کەبەدەستی جەلادەکـانی ڕژیمـی ئێران تیربـاران کران، بەوپەڕی گیانبازییەوە بەشدار بووە.

وەکـوو زۆرێـک لـەگونـد و ئـاوایـیەکـانـی دیـکـە، سـاڵـەکانی سـەرەتای دەیـەی شەسـی هـەیـاوی سـپای پاسـداران لـەئـاوایـی کاشتەر خوێندنگەی ئاوایـیەکەیان داگیر کردبوو و کردبوویانە مـۆڵگە. سـەرەڕای ئـەوەش، پاسـدار و جـاش و بـەکرێگیـراوانیش لـەڕادەبـەدەر دانیشتووانـی ئـەو ئـاوایـیەیان خستبووە ژێر زەخت و فشار. لـەو پـەیوەنـدیـەدا هێزی بێستوون بڕیاریـان وەرگـرت، گورزێکی کاریگـەر لـەو جـاش و خۆفرۆشـانـە بسـرەوێنن. بـۆ ئـەو مـەبـەسـتـەی سـەرەوە، تـاریـک و لێڵـی ئێـوارەی ڕۆژی١٣٦٢/٥/٥ هـەتـاوی، دووەسـتـە پێشـمـەرگـەدیاری کـران، دەوری مـۆڵگـەی دژمـن'یـان لـە ئـاوایـی کاشـتـر دا. لـە هـەڵمـەتێکـی کورتمـاوەدا بـەمووشەکی ئاربیجی و دواتر بـەنارنجـەک، مـۆڵگـەی پاسـدار و خۆفرۆشانیان دایـەبـەرو دارمان و کاولیانکرد بـەسـەریاندا، زیان و زەرەرێکی قورسیان بـەرکـەوت. هێزەکانـی دژمن کـە بـەتـەواوی غافلگیر ببـون، لـەترسـا هـاواری ئـەڵاهـوو ئـەکبـەریـان لـێ بـەرز بـوویـەوە و هێندێکیشـیان کـە بـەکرێگیـراوی ڕێـژیم لـەگونـدەکـە بوون، چووبوون لـەناو مـاڵی خۆیـان و خـەڵکیدا خۆیـان حـەشـار دابوو، و لـەوێوە تـەقـەیان لـەپێشمـەرگـەکان ئـەکرد.

لـەو چالاکیـەدا مۆڵگـە کاولکرا، چـەندین پاسدار و جاشی ناکـەس کوژیان و بریندار بوون. بـەختیار ئـەحمـەدی لـەگـەڵ ئـەو تیمـەی

پێشمەرگەکاندا بوو کە دەستیان گەییشتنە ناو مۆلگەکە و بە نارنجەک پەلاماری دژمن'یان دا. بەداخەوە بەهۆی بەرتەسکبوونی شوێنەکەوە، یەکێک لەنارەنجۆکەکان لە دەستی بەختیاردا تەقیەوە و بەسەختی بەریندار کرد. هاوڕێیانی بە پەلە گواستیانەوە بۆ دەرەوەی ئاوایی و هەوڵی ڕزگارکردنیان دا. داخی گرانم بەهۆی کاریبوونی برینەکەی و نەبوونی ئیمکاناتی پیویست، بەختیاری ئازا، قسەخوش و خوشەویست، دوای چەند سەعات بەربەرەکانێ لەگەڵ دێوەزمەی مەرگ، گیانی شیرینی کردە فیدای ڕێبازی پیرۆز و ڕزگاری نیشتمان.

کات و ڕۆژی شەهیدبوونی هاوڕێ بەختیار ئەحمەدی، ئەبێتە ئێوارەی ڕۆژی چوارشەمە ١٣٦٢/٥/٥ هەتاوی. تەرمی هاوڕێ بەختیار، سەرەتا لەبناری کوچکچەرمگ و نزیک کانییەکەی "هانەساو" بەخاک سپێردرا، بەڵام ڕۆژێ دواتر خەڵکی پاڵنگان هاتن، بردیانەوە پاڵنگان و لەگۆڕستانی تەنەدەشتان بەخاکیان سپارد.

بیژەن عەزیزی

۱۳۳۹- ۱۳٦۲/٥/۲۸

بیژەن عەزیزی، ناوی باوک محەمەدعەلی، ناوی دایک . . . ۱۳۳۹ هەتاوی لەبنەماڵەیەکی نیشتمانپەروەری کرماشانیدا لەدایک بووو.

وەکوو زۆربەی لاوانی کورد، بیژەن عەزیزی لەگەڵ پۆلێک لەهاوڕێیە خوێندکارەکانیدا تێکەڵی سیاسەت بوو. بیژەن لە زانکۆی کرماشان وەک خوێندکارێک دەوری بەرچاوی هەبوو لەجموجۆڵە خوێندکارییەکاندا.

ساڵی ٦٠ هەتاوی ڕاستەوخۆ تێکەڵی بزووتنەوەی ڕزگاریخوازیی کورد بوو. بۆ ئەوە نەناسرێتەوە و بنەماڵەکەیان نەکەوێتە بەر پەلامساری کاروەدەستانی ئێتلاعات، سەرەتا لە ناوچەی مهاباد، لەهێزی پێشەوا چەکی پێشمەرگایەتی لەشانکرد. دوای خولی سێ'مانگەی و فێربوونی ڕەوشەکانی بواری پارتیزانیی، بەهاری ٦١ی هەتاوی گەڕایەوە ڕیزی پێشمەرگەکانی هێزی بێستوون. بیژەن کوڕێکی شارەزا لەسیاسەت و بەتەواوی ئاگاداری داخوازیەکانی کورد و نەتەوەکانی ئێران بوو، واوەتر، مرۆڤێکی خوێنەوارو ئەهلی خوێندنەوە، ژیر و هۆشیار بوو. هاوڕێ بیژەن هەرچەند ماوەیەکی کورت لەهێزی بێستووندا مایەوە و مەرگ مووڵەتی نەدا خزمەتی زۆرتر بەوڵات و نیشتمانی خۆی بکات، بەو حاڵەیش لەو دەرفەتە کەمەدا دەری خست کە پێشمەرگەیەکی ئازا و ڕۆڵەیەکی فیداکارە و لەشەڕەکاندا هەڵمەتبەر و گیان'فیدا بوو.

هاوینی ٦٢ هەتاویی بوو، هێزی بێستوون لەناوچەکانی ڕۆژهەڵات و باکووری کرماشان بڕستیان لەهێزی داگیرکەری دوژمن بڕیبوو. هەموو ڕۆژێک دەستەیەک پێشمەرگە لەشوێنێکدائەیاندا بەسەر مۆڵگەی جاش و پاسدارانداا، یان لەسەرجادە سەرەکییەکان کەمینیان بۆ هێزی داگیرکەر دائەنایەوە.

ڕۆژ ٦٢/٥/٢٨ی هەتاوی، کاتێک بەرپرسان لە کۆبوونەوەدا بوون و بڕیاری دابەشکردنی هێزەکە بۆ چەند شوێنی تازە، لەوانە چیاکانی شاخشکێن، یان زەڕنە ببین. کات یەکی نیوەڕۆ بوو، دیدەوان بەبێسیم بەرپرسیانی ئاگادار کرد، کە دوو ماشینی سپای پاسداران لەکامیارانەوە بەرەو ئاوایی ئافڕیان لەڕێگادایە.

بڕیاردرا لەو ماشینانە بدرێت. زوو دوو دەستە پێشمەرگە ڕێکخران و دابەزینە سەر ڕێگاکەو لەهەردووک'بەری ڕێگا چوونە کەمینی دوژمنەوە. ماشینەکان کەوتنە ناو داوی پێشمەرگە. کەمتر لە ١٥ خولەک داپڵۆسێنران و تەقە کپ بوو. نەفەری ناو ماشینەکان هەموو پاسدار بوون و مەلایەکی مێزەرەڕەشی ئەسفەهانیشیان لەگەڵ بوو، کە بەرپرسی تیمێکی دائێرەی سیاسی- ئیدێولۆژیکی سپای پاسداران بوو.

ئەم مەلایە دەستگایەک ڤیدیۆ و پرۆژێکتۆریان پێ'بوو. لە کەرەستەو بەڵگەکانیان دەرکەوت کە ئەو تیمە پاسدارە بوون جاروبار سەردانی ئاواییەکانیان ئەکرد و فیلمی تەبلیغاتی و زیاتر فێربوونی ئەرکانی ئیسلامی و ڕێبازی شێعەگەریان نیشانی دانیشتووانی ئاواییەکان ئەدا.

لەو چالاکییەدا سەرنشینی ئەو دوو ماشێنە کەسیان ڕزگاری نەبوو. بەداخەوە لەکاتی ئەم ڕووبەڕوو بوونەوە گرانەدا هاوڕێ بیژەن کەوتە بەر گولە و گیانی بەخت کرد.

ڕێکەوتی شەهیدبوونی هاوڕێ بیژەن عەزیزی، ئەبێتە ڕۆژی هەینی، دووی دوانیوەڕۆی ١٣٦٢/٥/٢٨ی هەتاوی.

تەرمی هاوڕێ بیژن هێنرایەوە کەنار ئەو کانی و باخە کە تێیدا بووین و هەر لەوێ بەخاک'سپێردرا.

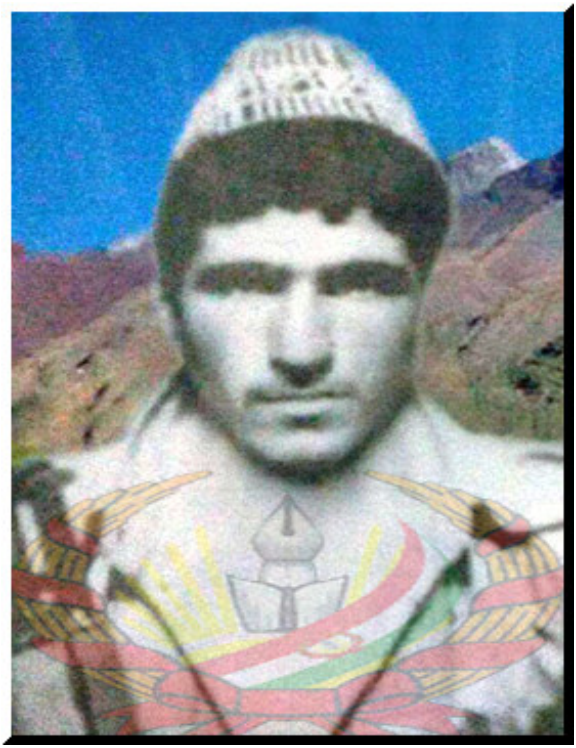

وەلی حاتەمی

١٣٤٤- ١٣٦٢/٥/٣١

وەلی حاتەمی، ناوی باوک یارئەحمەد، ناوی دایک سەلما. ساڵی ١٣٤٤ هەتاوی، لەئاوایی مێرگەسارێ کامیاران، لەبنەماڵەیەکی جووتیار لەدایک بووە.

وەلـی بەهـۆی پەیوەنـدیی نزیکـی لەگەڵ ئەو خزمـانەی کە پێشـمەرگەی حیـزب بـوون، بەتـایبەت هـاوڕێ حەمەڕەئـوف مێرگەساری، ڕەشید خـاڵۆی و شـەهیدعەلی قوربـانی، بەهـاری سـاڵی ١٣٦٠ی هەتـاوی خوێنـدنگەی بەجـێ'هێشـت و بـووبە پێشمەرگە.

وەلی لاوێکی خوێن'شیرین، ئـارام و لەسـەرخۆ بـوو. لەبـواری کـاری پێشمەرگانەیشدا نمـوونەی نەزم و هەڵـمەت'بـردن بـوو. لەزۆربەی چالاکیەکـانی لکـی شـەهید نـادردا کە وەلـی تێیـدا سـازمان درابـوو، بەشداری چالاکـانەی هەبـوو' و هەمیشـە لەو چەند کەسەی یەکەم بوو کە هەڵیان ئەکوتایە سەر سەنگەری دژمن.

وەرزی هاوین بوو، واتە کۆتایی مانگی پەنجی٦٢ی هەتـاوی، زۆربەی هێـزو لکەکـان لەبنـاری چیـای زەڕنە، هەڵکەوتـوو لەنێوان ناوچەکانی بێڵەواری کامیاران و باشۆکیی ڕوانسـەر، لەسـەرەوەی ئـاوایی سەرشـێڵانە، لە دوخـی پشـووداندابووین. بڕیاربوو دوانیوەڕۆ کۆبوونەوەیەکی گشتیی بگیردرێت.

کـات دەوروبەری١١ونیمـی بەر لەنیـوەڕۆی ڕۆژی ٦١/٥/٣١ی هەتاوی بوو، دیدەوانەکان ئاگاداریانکردین کە هێزێکی سپای

دوژمن، لەبەری باشوور و ڕۆژئاواوە ڕوویان کردە ئاواییەکانی پشتە و درەویان، و بەرەو بناری چیای زەڕنە، لەوانەیە بەرەو ئەم ناوەبێن. هەتا تیمەکانی پێشمەرگە دابەشبوون بەسەر شوێنەکاندا، هێزی دوژمن بەرەتاییان گەیشتە ناو ئاوایی سەرشێلانە.(لەوسالّەدا بەهۆی دەسدرێژی گرووە زەربەتەکانی سپای پاسداران، دانیشتووانی ئاوایی سەرشێلانە بەتێکڕا کۆچیان کردبووە شاری کامیاران، تەنیا پیاوان مابوونەوە، ئەوانیش لەسەر کشت و کاڵەکانیان ئەمانەوە)

هێزی دوژمن بەتەمای ئەوە بوون کە تیمێکی تەشکیلاتیی بخەنەداو، بێ ئاگالەوە کە هێزی پێشمەرگە لەو ناوەن. دووەمین ماشین گەێشتنە ناو ئاوایی، لەهەموو لایەکەوە لێیاندرا. ئەوەی هاتبوونە ناو ئاوایی کەسیان بەساقی دەرنەچوو. ئەوەشی کە هێشتا لەڕێگادابوون، سەرنەکەوتبوونە سەر، بەپەلەپرتکێ و شپرزەییەوە دابەزینەوە ناو ئاواییەکانی پشتەو درەویان.

لەسەروبەندی کۆتایی چالاکیەکەدا، دوو پاسداری بریندار، خۆیان خزاندبووە ناو کەلاوەیەک(ماڵە ڕۆخاوێک) ئەبوو لەسەر بانەکەوە، کە دیواربەدیواری ئەو کەلاوەبوو، لێیانبدرێت. چەند کەس لەپێشمەرگەکان کە یەکێکیان هاوڕێ وەلی بوو

لەسەر بانەکەوە لەسەر سینگ هەڵاژیابوون و بەوردیی چاودێری جاشە بریندارەکانیان ئەکرد، کە لە کەلاوەکەدا خۆیان حەشار دابوو، نارنجەک هەڵدرایە ناو کەلاوەکە، بووبە تەپوتۆز و هاوار. دوای چەن چرکە، دەستڕێژ کرایە ناو کەلاوەکە، دەنگ و وڕەور نەمانەبوو. دوای هاوێژتنی نارنجەک بۆ ناو کەلاوەکە، دەنگ و وڕەوری دوو پاسدارەکەی ناو کەلاوەکە دامرکابوو، وەلی حاتەمی بەزکەخشێ چووە سەر کەڵکەپاساری کەلاوەکە، گەڕەکی'بوو بزانێ ماون یان کوژراون، بەداخەوە کەوتە بەر دەستڕێژی یەکێک لەبرینداڕەکانی دژمن و بەسەختی بریندار بوو. هاوسەنگەرانی ڕایان گواست بۆ ناو باخ و دارگوێزەکانی لای باکووری گوندەکە. بەداخەوە بەهۆی خوێنڕێژی زۆر و نەبوونی پێداویستیی، لای ئێوارەی ئەوڕۆژە گیانی بەخشی و چووە ناوڕیزی شەهیدانی نیشتمانەوە. جگە لەهاوڕێ وەلی حاتەمی، هاوڕێ مەحموود بازئەفکەن'یش لەم جەنگەدا شەهید بوو.

ڕێکەوتی شەهیدبوونی هاوڕێیان وەلی حاتەمی و مەحموود بازئەفکەن،ئەبێتە ڕۆژی دووشەمە ١٣٦٢/٥/٣١ی هەتاوی.

تەرمی هەردووکیان لەلاخواروی ئاوایی تەختیزەنگی بەشێوەی کاتیی بەخاک سپێردرا. لەڕێگای تەشکیلاتەوە

بنەماڵەکانیان ئاگادار کرانەوە،دوای ماوەیەک تەرمەکان برانەوە، لەگۆڕستانی ئاوایی مێرگەسار بەخاک سپێردران.

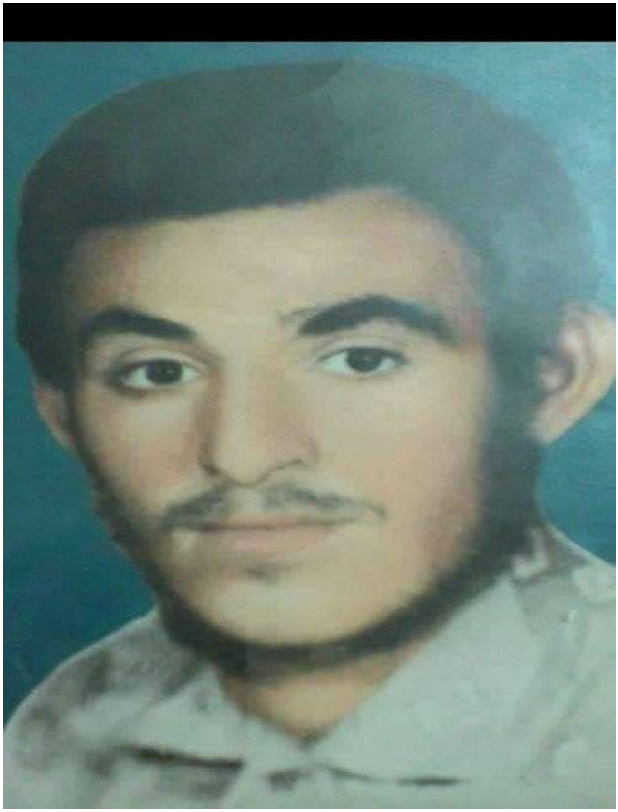

مەحمود بازئەفکەن

١٣٤٠- ١٣٦٢/٥/٣١

مەحمود بازئەفکەن، ناوی باوک سەیدمحەمەد،ناوی دایک فاتمە، ساڵی ١٣٤٠ هەتاوی، لەئاوایی زیویە'ی ناوچەی

بێڵەواری سەروو، لەبنەماڵەیەکی ڕەنجدەر و نیشتمانپەروە لەدایکبوو.

دانیشتوانی ئاوایی زیویە لەو سەردەمەدا، بەزۆری لایەنگری حیزبی دیموکراتی کوردستان و پێشمەرگە پەروەربوون. بەهۆی هەڵسووکەوتی شیاوی ئەندامانی حیزب و پێشمەرگە، پۆلێک لەکوڕانی تازە پێگەیشتووی ئەو ئاواییە هاتنە نێو ڕیزەکانی هێزی پێشمەرگە و یەکێک لەو کەسانە هاوڕێ مەحمود بوو. زۆسانی ١٣٥٩ هەتاوی، هاوڕێ مەحمود بازئەفکەن بەڕەسمی هاتە نێو ڕیزەکانی هێزی پێشمەرگەی کوردستان. لەماوەیەکی کورتدا خۆی پێگەیاند و شانبەشانی هاوسەنگەرانی لەبەرەی بەرگریدا داکۆکی لەخاکی نیشتمان ئەکرد. هاوڕێ مەحموود بازئەفکەن لەماوەی ئەرکی نیشتمان'پارێزیدا لەگەلێک شەڕ و بەرگریدا بەشداری کرد و گەلێک گیانبازی لەخۆی نیشاندا. کاتێک دژمن لەهەردووک شاری روانسەر و کامیارانەوە چەندین جار هێرشی هێنا بۆ داگیرکردنی ناوچە ئازادەکان، ڕۆڵی ئەم پیشمەرگە قارەمانە زیاتر دەردەکەوت، کە بێ'پسانەوە بەردەوام لەبەرەی بەرگریدا دەمایەوەو بەشداری جەنگ و چالاکییەکانی ئەکرد. مەحموود بازئەفکەن لەدرێژەی

ئەرکی پیرۆزیدا، تا دوا ساتەکانی ژیانی هەر وا پێشمەرگانە ڕاوەستاو ئازایانە بەگژ دژمنی دڵڕەشدا ئەچوویەوە.

لەلاپەڕەی هاوڕێ وەلی حاتەمی'دا باسکرا، بەشێک لەپێشمەرگەکانی هێزی بێستوون لەسەرەوەی ئاوایی سەرشێڵانە، لەدۆخی پشووداندا بوون. دەورووبەر[11] و نیم بەرلە نیوەڕۆبوو، دیدەوان و نیگابانەکان بەرپرسانیان ئاگادار کرد کە هێزێکی سپا بە نیازی هاتن بۆ ئاوایی سەرشێڵانە کەوتوونەتەڕێ. زۆر زوو پێشمەرگە ئامادەی هێرشبردن بۆ سەر دژمن بوون و لەماوەیەکی کورتدا ئەو هێزەی دوژمن، کە هاتنە ناو ئاوایی سەرشێڵانە بە دەست پێشمەرگەکان کوژران و لەناو چوون.

لەجەرەیانی گەڕان بەدوای ئەو دوو پاسدارە بریندارەدا، کە لەناو کەلاوەیەکی ماڵەکاندا مابوون، هاوڕێ وەلی بەگرانی بریندار و دواتر شەهید بوو. هاوڕێ مەحموود ئیسراری بوو کە لە چۆمەکەی بەرماڵانەوە بچێت و لەوێوە هێرش بکاتە سەریان. وەک چەند هاوڕێ لەبەرزایەکانەوە بینی'بوویان تا چەند مێتری پاسدارەکانیش چووبووە پیش، بەداخەوە ئەویش کەوتە بەر تیری ئەو خوێنرێژانە و شەهید بوو. ئەو پاسدارە

بریندارانه، که لەناو کەلاوەکەدا سەنگەریان گرتبوو، هاوسەنگەرانی وەلی و مەحموود توانیان بەسزایان بگەیەنن.

لای ئێوارە هێزێکی زۆری دژمن هاتن بەهاواری لەداوکەوتووەکانیانەوە و پێشمەرگەش بۆ خۆپاراستن لەزیانی زۆرتر پاشەکشێیان کرد.

کات و رێکەوتی شەهیدبوونی هاوڕێیان مەحمودبازئەفکەن و دولیدحاتەمی، ئەبێتە رۆژی دووشەمە ١٣٦٢/٥/٣١ی هەتاوی.

تەرمی شەهیدەکان لەخوارەوەی ئاوایی تەختیزەنگی بەشێوەی کاتیی بەخاکس'پێردرا، دواتر لەڕێگەی تەشکیلاتەوە بنەماڵەکانیان ئاگادار کرانەوە. دوای ماوەیەک تەرمی هەردووکیان برانەوە لەگۆڕستانی ئاوایی مێرگەسار، لەتەنیشت شوێنی لەدایک'بوونی وەلی بەخاک'سپێردران.

حەیدەر مزەفەری

١٣٤١- ١٣٦٢/٦/٢٥

حەیدەر مزەفەری، ناوی باوک عەبدوڵا، ناوی دایک زێنەب، ساڵی ١٣٤١هەتاوی، لەئاوایی پشتە، هەڵکەوتوو لەنێوان

ناوچەکانی باشۆکی ڕوانسەر'و بێڵەواری کامیاران، لەباوشی بنەماڵەیەکی جووتیار هاتووەتە دنیاوە.

حەیدەر وەکوو زۆرێک لەمندالانی لادێیەکانی کوردستان توانی هەتا پۆلی پێنجی سەرەتایی درێژە بەخوێندن بدات، پاشان بەناچاری خوێندنگەی بەجێهێشت و بۆ یارمەتیدانی بنەماڵەکەی شانیدایە ژێر ئەرکی کشت و کاڵ و ئاژەڵداریی. بەهۆی پەیوەندیی پتەوی پێشمەرگە و دانیشتووانی ئاوایی پشتە، حەیدەریش شارەزاو ئاگاداری داواکانی خەڵکی کوردستان ببوو. حەیدەر ساڵی ١٣٥٩ هەتاوی لەگەڵ چەن هاوڕێ دیکەیداهاتنە ڕیزی پشێمەرگەکانی حیزبی دیمۆکراتی کوردستان.

حەیدەر کوڕێکی جوانخاس، کاڵ و کوڵ، قسە خوەش و هەمیشە دەم بەپێکەنین و هەروەها لەشاییەکاندا سەرچۆپی کێشێک بوو بەشێوە هونەری تایبەت بەخۆی.

حەیدەر لە ماوەی پێشمەرگایەتیدا لەزۆربەی چالاکیەکاندا بەشداریی کرووە، بەتایبەت لەهێرشە بەربڵاوە بەردەوامەکانی سپای دوژمن، بۆ داگیرکردنی جادەی ڕوانسەر-

کامیاران، بەردەوام لەبەرەی بەرگریدا بووە، پێداویستیی ئەگەیانە سەنگەرەکانی پێشمەرگە.

سپای دوژمن ڕۆژێکیان هەبوو بەناوی حەفتەی جەنگ، کەلەوەرزی هاوینەدا هەرسااڵە بەوناوەوەهێرشیان ئەهێنایەسەر ئەو شوێنانە، کە بەزۆریی پێشمەرگەی لێ ئەمایەوە، یان دانیشتووانەکەی پاڵپشت و یارمەتیدەری پێشمەرگەبوون. بێجگە لەمۆڵگەو پایەگاکانیان، لەناو ئاواییەکان بەهێزێکی زۆرەوە هەموو مووچەومەزرا، کانیاو'و گرد و تەپۆڵکەکانیان داگیر ئەکرد و کون بەکون ئەگەڕیان بۆ زەبر وەشاندن لەهێزی پێشمەرگە، بەتایبەت تیمە تەشکیلاتیەکان.

لەسەروبەندی حەفتەی جەنگدا، کە ئەیکردە ڕۆژی هەینی ٦٢/٦/٢٥ ی هەتاوی، بەشێک لەپێشمەرگەکانی لکی شەهید حەمەشەریف، لەژێر فەرماندەیی هاوڕێ ئەحمەد مزەفەری (ئەحلەمسری) جێگرلک، لەسەر کانی تەنگیخاو، هەڵکەوتوو لەبناری ڕۆژهەاڵتی شاهۆدا، لەحاڵی پشوودانداببوون، سپای دوژمن لەچەنلاوە، لەوانە لەشاخی بێژنگەسەر، دواوان تیلەکۆ و کێوی براڵە'ی بەرانبەر ئاوایی گازرخانیەوە پەلاماریان بردە سەر ئەوپێشمەرگانە و تووشی شەڕێکی نەخوازراویان کردن.

پێشمەرگەکان خافڵگیر کرابوون و شوێنەکەیشیان زۆر نالەبار بوو بۆ بەربەرەکانێ.

لەجەرەیانی ئەم جەنگە سەختەدا سێ هاوڕێی تێکۆشەر شەهید بوون، کە یەکێکیان حەیدەر مزەفەری بوو.

ڕۆژی شەهید بوونی حەیدەر مزەفەری، ئەبێتە هەینی ١٣٦٢/٦/٢٥ی هەتاوی.

بەپێی زانیاری ئەوکات، دوای هێرشەکەی سپای دوژمن، دانیشتوانی ئاوایی تیلەکۆ تەرمەکەیان بردووەتەوە. ڕوون نییە کە ئایا لەگۆڕستانی ئاوایی تیلەکۆ بەخاک سپێردراوە، یان شوێنێکی تر.

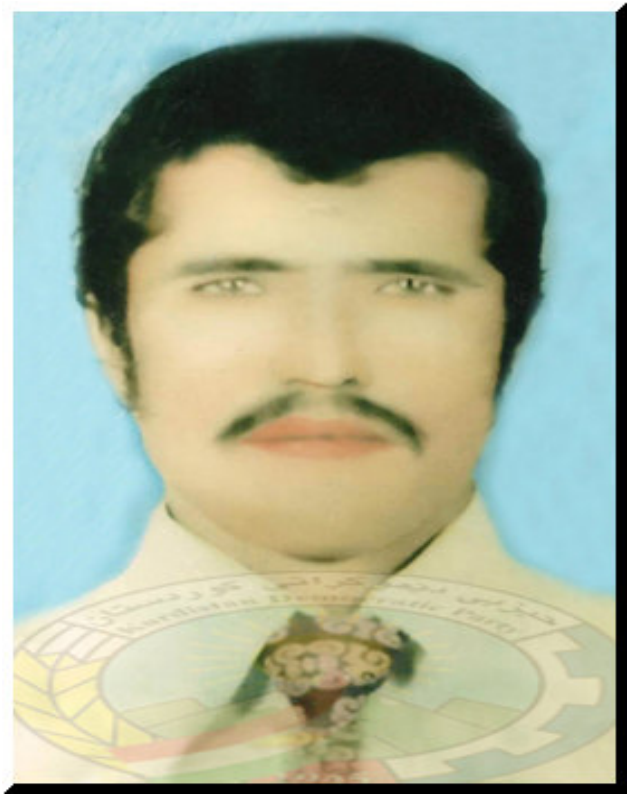

سەید محەمەد خالدی

١٣٣٨- ١٣٦٢/٦/٢٥

سەیدمحەمەد خالدی، ناوی باوک کەریم، ناوی دایک خۆرشید، ساڵی١٣٣٨ هەتاوی، لەئاوایی کۆڵەسارە'ی ناوچەی

سوورسووری کامیاران، لەبنەماڵەیەکی جووتیار و زەحمەتکێش لەدایک بووە.

بەهۆی تەنگدەستی و ستەمی داگیرکەر، سەیدمحەمەد نەیتوانی بچێتە قوتابخانە و هەر لەتەمەنی منداڵییەوە ڕێگای کار و زەحمەتی گرتەبەر. ئاڵوگۆڕەکانی دوای شۆڕشی ١٣٥٧ لە ئێران و کوردستاندا کاریگەری خۆیان وەک گشت خەڵکی دیکە لەسەر سەیدمحەمدیش دانا و لەگەڵ دەرکەوتنی بنکە و حزووری ئاشکرای حیزبی دیموکراتی کوردستان'ی ئێران، لەناوچە، هاتە ڕیزی پێشمەرگەکانی ئەو حیزبە و سەنگەری بەرگری لەمافەکانی خەڵکی کوردستانی گرتە ئەستۆ. سەیدمحەمەد خالدی وەک ئەندامی حیزب و پێشمەرگەیەکی ناوسەنگەر داکۆکیی لەداوخوازییەکانی نەتەوەکەی ئەکرد لەهیچ خزمەتکردنێک خۆی نەدەبوارد. لەسەردەمی فتوای خومەینییەوە دژی خەڵکی کوردستان، تا دوا ڕۆژەکانی ژیانی، لەخزمەتی حیزب و بزووتنەوە مایەوە، ئەرکی شۆڕشگێڕانەی خۆی ئەنجام دا.

وەک لەپێوەندی لەگەڵ هاوڕێ حەیدەر مزەفەریدا باسکرا، هێزەکانی ڕێژیمی ئیسلامی، ڕۆژی هەینی ١٣٦٢/٦/٢٥ بەبیانووی حەفتەی جەنگ هێرشێکی بەربڵاویان کردە سەر

دەستەیەک لەپێشمەرگەکانی هێزی بێستوون لەدۆڵی تەنگیخاو' و شەڕێکی گران هاتە ئاراوە. مخابن پێشمەرگەکان غافڵگیر کرابوون و کەوتنە ناو گەمارۆەکی دژواری هێزەکانی دژمنەوە و لەئاکامدا سێ پێشمەرگەی فیداکار شەهید بوون.

لەم گەمارۆە دژوارەدا هاوڕێ سەید محەمەد خالێدی بەبریندارى کەوتە دەست هێزە هارەکانی دوژمن. جاشە بەکرێگیراوەکانی بەشدری ئەم شەڕە زۆر ئازار و ئەزیەتی هاوڕێ محەمەدیان کرد و داوایان لێی ئەکرد کە جنێو بەپێشەوا قازی محەمەد و شەهیدانی دیکەی شۆڕش بدات. بەشاهێدی خەڵکی ناوچە، کە لەنزیکەوە وەزعەکەیان ئەبینی هاوڕێ سەید محەمەد خالێدی بەدەستی بەسترا و جەستەی خوێنینەوە تفی لەناوچاوی جاشي خایەنەکان کرد. سەرەنجام جەنایەتکاران بۆ دامرکاندنی دڵی چەپەڵیان، لەپێش چاوی خەڵک دەستڕێژیان لەسینگی پڕ لەئاواتی پێشمەرگەی گەل و نیشتمان کرد و شەهیدیان کرد.

ڕۆژی شەهیدبوونی هاوڕێ سەیدمحەمەد ئەبێتە هەینی ١٣٦٢/٦/٢٥ی هەتاوی.

بەپێی زانیاریی ئەوکات، تەرمی شەهید سەیدمەحەمەد لەگۆڕستانی ئاوایی گازرخانی بەخاک سپێردرا.

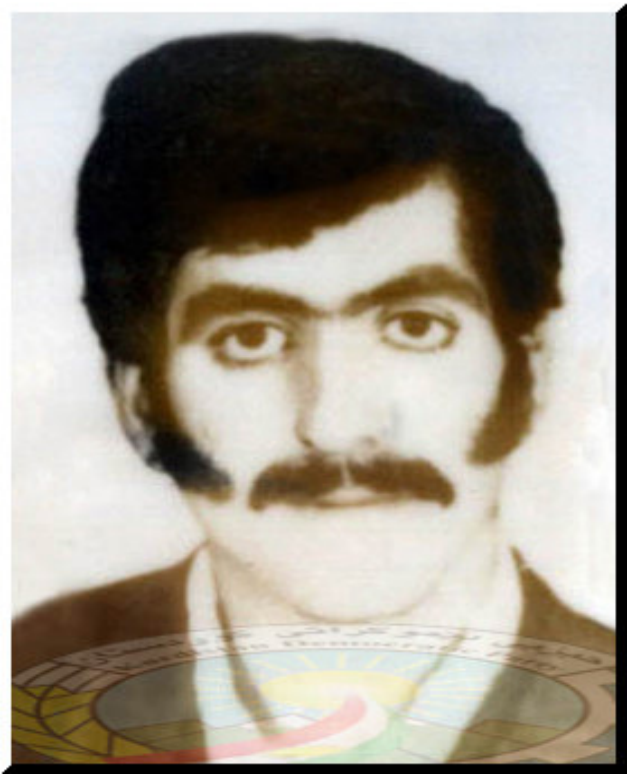

ئۆسمان شەفێعی

١٣٣٩- ١٣٦٢/٦/٢٥

ئۆسمان شەفێعی،ناوی باوک شێرزاد، ناوی دایک سانیە، ساڵی ١٣٣٩ هەتاوی لەئاوایی کەوانەی ناوچای بێلەواری

سەروو، لەبنەماڵەیەکی جووتیار لەدایک بووە. ئۆسمان خێزاندار و باوکی یەک منداڵ بوو.

عوسمان شەفێعی هەر لەسەرەتای ساڵی ٥٨ هەتاویەوە پەیوەندی بەحیزبی دیمۆکراتەوە گرت و لەڕیزی تەشکیلاتی ئاشکرا شانی دایە بەر ئەرکی شۆڕشگێڕانەی و لەگوندەکەی خۆیان و گشت ناوچەکەدا چالاکانە بەشداری کار و هەڵسووڕان بوو. بەهاری ساڵی ١٣٦٠ هەتاوی، لەو سەروبەندەدا کە سپای ئێران بەشێکی ناوچەی بێڵەواریشی خستە ژێر کۆنترۆڵی خۆی، ئاواییەکەی ئەوانیش بەرکەوت، ئۆسمان ماڵ و منداڵی بەجێ'هێشت، بەشێوەی تەواو وەخت بوو بەپێشمەرگەی کوردستان.

هاوڕێ عۆسمان پیاوێکی کەڵەگەت و باڵابەز، مرۆڤێکی زۆر ئارام و لەسەرخۆ بوو. لەمەیدانی کاری پێشمەرگانەدا دڵخواز و بێدرێغ شانی ئەدایە بەر قورسترین ئەرک و بەردەوام تیربار ژێ ٣، یان قەناسەیەکی بەسەدان فیشەکەوە هەڵئەگرت و لە سەنگەری پاراستندا پشتیوانێکی حیساب لەسەرکراوی هاوسەنگەرانی بوو، لەهێرش و پەلامارەکانی سپای دوژمن بۆ سەر سەنگەری پیشمەرگەکان، عۆسمان شەفێعی و تیربارەکەی شوێنێکی تایبەتیان هەبوو.

لە یەک لەهێرشـــە بەربلاوەکـــانی دژمنـــدا، کە لە ڕۆژی هەینی١٣٦١/١/٢٥ هەتاوی بۆ داگیرکردنی ناوچە دەستی پێی کرد، هاوڕێ عۆسمان لە یەکێک لە بەرزاییەکانەوە وەک شاخ ڕاوەستا و بە تیربارقەناسەکەی ڕێگریی کرد، نەیهێشت هێزی دوژمـــن هەنگاوێـــک بێـــنە پـــێش و لەژێـــر تەقە و بەرگـــری تیربارەکەیدا پێشمەرگەکانی هێری شاهۆ، کە لەناو ئاوایی پاڵنگانـدا بەســەختیی دەرگیـر بـوون، توانییـان بەسـلامەتی دەربازبن.

سەرەنجام لەشەڕ و گەمارۆی دژواری دۆڵی تەنگیخاودا، کە لەباسـی هاوڕێیـان مـحەمەد خالێـدی و حەیـدەر مزەفەریـدا باسکرا، هاوڕێ عوسمان شـەفێعی'ش شـەهید بـوو. ڕۆژ و کـاتی شـــەهیدبوونی هـــاوڕێ عوســمان ئەبێـــتە هەینـــی ١٣٦٢/٦/٢٥ هەتاوی .

تەرمی شەهید ئۆسمان لەگۆڕستانی ئاوایی تەنگیوەر بەخاک سپێردرا.

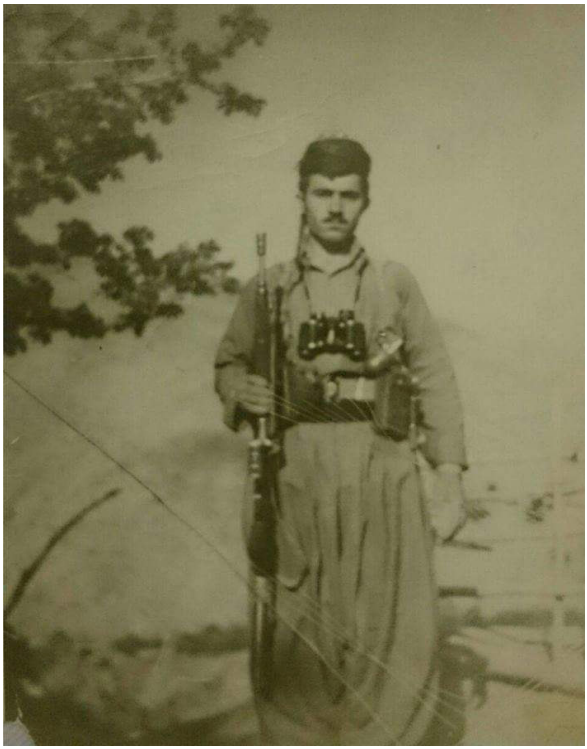

نادر ڕەحمانی

١٣٣٩-١٣٦٢/٦/٢٨

نادر ڕەحمانی، ناسراو بەنادر مێسووراوی، ناوی باوک محەمەد، ناوی دایک گورجی، ساڵی ١٣٣٩ی لەئاوایی لۆن گەورە، بنەکاڵەیەکی زەحمەتکێش لەدایک بووە. بۆ

دەربازبوون لەژیانی تەنگ'دەستیی، لەلۆن'ەوە بەبنەماڵەوە چوونەتە ئاوایی مێسووراو.

نادر ساڵی ١٣٥٩ هەتاوی تێکەڵی بزووتنەوەی ڕزگاری'خوازی کوردستان بوو، وەک لایەنگرێکی دڵسۆزی حیزبی دیمۆکرات شانیدایە ژێر ئەرکی نەتەوەیی خۆی. بەهاری ساڵی ١٣٦٠ی هەتاوی، ئەو دەمانە کە سپای دوژمن هێرشی بەردەوام و بەربڵاوی کردە سەر ناوچەی بێڵەواری سەروو، پەیوەس بوو بەپێشمەرگەکانی هێزی بێستون و لەبواری بەرگری پێشمەرگانەدا دەست بە کار بوو. نادر ڕەحمانی لە زۆربەی چالاکییە سەربازیەکانی پێشمەرگەدا کە لەناوچەدا بەڕێوە دەچوون بەشداری چالاکانەی هەبوو. هاوڕێ نادەر شارەزاییەکی تەواوی لە ناوچەکانی ڕوانسەر و کامیاران هەبوو، کەسێکی خوشناو جێگەی متمانەی دانیشتوانی ناوچەکە بوو، ئەم خوشناوی و شارەزایەیشی بۆ دابینکردنی تەدارکات و پێداویستی پێشمەرگەکان بەکار ئەهێنا، کە زۆر باش و بەکەڵک بوو.

دوای شەڕەکەی تەنگیخا و شەهیدبوونی سێ هاوڕێ پێشمەرگە، نادر بۆ ڕێکخستنەوەی پیشمەرگە لێک'هەڵبڕاوەکان

هەوڵـــی ئەدا و لە هێنـــانی خـــواردن و پێداویســـتی بـــۆ هاوسەنگەرانی سەردانی ئاواییەکانی ئەکرد.

لەو سەرووبەندەدا ڕێژیم بەتوندیی گوندەکانی خستبوونە ژێر چاوەدێری و یەکێک لەو دێیانە ئاوایی گازرخانی بوو، کەپاسگای ژاندارمریتێدابوو. سەرەڕای ئەوەش مۆڵگەی سپای پاسدارەکان لە باو نەخۆشخانەکە وەک قەرارگای کاتیی کەڵکیان لێ وەرئەگرت. هەروەها گرۆیەکی جاشی جوانڕۆ و پاوەیی کە وەک پاڵپشتی سپای کامیاران بەردەوام لەئاوایی گازرخانیدابوون، مەقەڕی جاشەکانی ناوچەکەش لەسەر تەپۆڵکەی دەستکردەمێژوویەکەی ناو ئاوایی بوو.

ئێوارەی ڕۆژی دوو شەمە١٣٦٢/٦/٢٨ هاوڕێ نادر و تیمێک چووبوون بۆ گازرخانی و لەبەر ئاواییدا کەوتبوونە ناو داوی جاشەکان کە بەزۆری خەڵکی ناوچەی جوانڕۆ بوون. پێشمەرگەکان لەژێر تەقەی دژمندا لێک'هەڵبڕابوون و گەڕابوونەوە ئەو شوێنەی کە وەک خاڵی یەککرتنەوە دیارییان کردبوو. بەداخەوە لەیەکەم دەستڕێژدا، شۆڕەلاوەکەی مێسووراو کەوتبووە بەر دەستڕێژی خایەنان و بەسەختی بریندار بووە. تیمەکە گەڕابوونەوە شوێنی دیاریکراو، بەڵام نادر لەوێ نەبوو. هاوڕێیانی هەتا شەوەکیی بەرەو ڕۆژهەوبوون

لەوناوەدا بۆی گەڕابووون نەیان بینییەوە. دوای ڕۆژبوونەوە، جاشە جوانڕۆییەکان کەوتبوونە دوای ئەو دڵۆپەخوێنانەی کە بەدەم ڕێگاوە ڕژابوو. سەرەنجام لەبەرانبەر ئاوایی گازرخانی، لە پەنای بەردێکدا بینی'بوویان و شەهیدیان کردبوو.

کات و ڕێکەوتی شەهیدبوونی نادر ڕەحمانی، ئەبێتە ڕۆژی دووشەمە ١٣٦٢/٦/٢٨ هەتاوی.

ئارامگا و گڵکۆی نادر ڕەحمانی لەگۆڕستانی ئاوایی گازرخانی'یە.

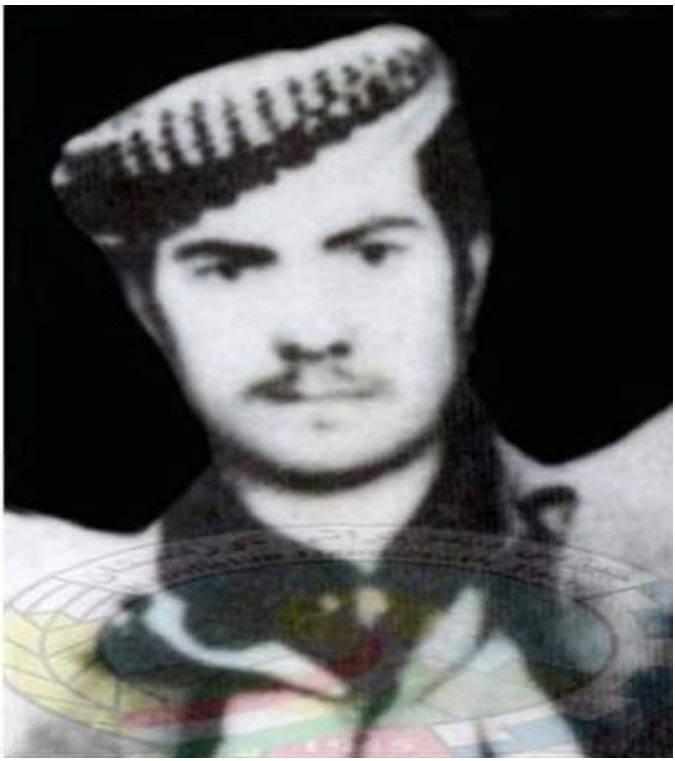

مزەفەر رەحمانی

۱۳۳۸- ۱۳٦۲/۷/۱۷

مـزەفەر ڕەحمـانـی، نـاوی بـاوک سـاڵح، نـاوی دایـک سـانیە، سـاڵی١٣٣٨هەتـاوی، لـەئـاوایی تـەنگیسـەرێ نـاوچەی ژاوەرۆ، لـەبنەماڵەیەکی جووتیار و زەحمەتکێش لـەدایک بووە.

سـەردەمی منـاڵی مـوزەفەر وەک گشـت منـاڵانی دیـکەی تـەنگیسەر، پڕ لـەڕەنج و زەحمەت بووە و تـەنگدەستی، ستـەمی داگیرکەر و نـەبوونی دەرفەت ڕێگر بوون لـەچوونـەبـەر خوێندن و فێربـووونی زانیـاریی. مـزەفەر بـەهـۆی هـەسـتی بـەرزی نیشتماندۆسـتی، هـەر لـەسـەرەتای هاتنـەسـەرکاری ڕێژیمـی ئیسـلامییەوە، چالاکـانـە بـۆ گـەییشـتن بـە ئـازادی و ژیـانێکی بـەختـەوەرانـە بۆ خـەڵکەکـەی تێکۆشا و لـەسـەرەتای ساڵی ١٣٥٨ هـەتـاویـەوە تێکـەڵـی سیاسـەت و خـەبـات بـۆ ڕزگـاریی خـاک و نیشـتمانـەکـەی بـوو. وەک پێشـمـەرگـەیـەکی فیـداکار لـەشـەڕ و بـەرگری لـەشاری سنـە لـەدژی هێزی داگیرکـەران بـەشداری کرد و تا کۆتایی پاییزی سـاڵی ١٣٦١ لـە هێـزی شـەریفزادەی سنـەدا مایـەوە. موزەفـەر لـەزۆر شـەڕ و خـۆڕاگری پێشـمـەرگانـەدا ڕۆڵـی گرنـگ و بـەرچـاوی گێـڕا و لـەنـاو خـەڵـک و پێشـمـەرگەکاندا ناوێکی دیار و خوشەویست بوو.

پاییزی ساڵی ٦١ هاتـە هێزی بێستوون و لـەماوەیـەکی کورتدا بوو بـەخوشـەویست و هاوڕێی نزیکی هاوسـەنگـەرانی، لـەشوێن و

ئەرکی تازەیدا. موزەفەر یەکێک بوو لەپێشمەرگە و فەرماندە بەوەجەکانی لکی شەهید نادر لە هێزی بێستوون و خەڵک و هاوسەنگەرانی حیسابی تایبەتییان لەسەر ئەکرد.

لەدرێژەی چالاکییەکانی هێزی بێستوون بەتۆڵەی ٥٩ لاوی موکوریانی لەگرتووخانەی شاری مەهاباد، کە بەدەستی پاسدار و چەکدارانی ڕژیمی داگیرکەر تیرباران کران، عەمالیات و گرتنی شەش پایەگای هێزەکانی ڕێژیم لەئاواییەکانی تەنگیسەر، نیەر و مێراودا، شوێنێکی گەورە و دیاری هەبوو. هاوڕێ مزەفەر ڕەحمانی ڕۆڵێکی گرنگی لەشناسایی، پلاندانان و پێشخستنی کار بۆ گرتنی ئەم مۆڵگانەدا گێڕا. بەداخێکی گرانەوە ئێوارەی ڕۆژی شەمە ٦٢/٧/١٦ هەتاوی، لەکاتێکدا کە دواین هەنگاوەکانی ئەم چالاکییە گەورەیە گەییشتبوونە شوێنی مەبەست، هاوڕێ موزەفەر ڕەحمانی لەچەند مێتری بنکەی هێزەکانی دژمن، لەئاوایی تەنگیسەردا کەوتە ناو داوی هێزەکانی ڕێژیم و گیانی شیرینی پێشکەشی سەربەستی نیشتمانی کوردان کرد.

شەهیدبوونی موزەفەر، لەچەند مێتری سەنگەرەکانی دژمنەوە لەتمەیەکی قورس بوو لەهێز و توانای پێشمەرگەکان و حەتمەن دژمنیشی لەپلان و بەرنامەی هێڕشەکە دڵنیا

کردبوو، بەو حاڵەش پلانی هێرش و تەزاندنی دژمن بەردەوام و سەرەنجام ڕۆژی دوایی بەهێندێک گۆڕانکارییەوە گەییشتە ئەنجام و لەماوەی سێ ڕۆژ و شەودا توانرا شەش مۆڵگەو مەقەڕی هێزی داگیرگەر دەستی بەسەردا بگیرێ و هەرسێ ئاوایی نیەر، تەنگیسەر، و مێراو لە هێزی دوژمنی داگیرکەر پاک کرانەوە.

ڕێکەوت و ڕۆژی شەهیدبوونی مزەفەر ڕەحمانی، ئەبێتە ڕۆژی شەمە١٣٦٢/٧/١٦ی هەتاوی.

تەرمی شەید مزەفەر لەگۆڕستانی ئاواییەکەی خۆیاندا (تەنگیسەر) بەخاک سپێردرا.

سەعید نەدیمی

١٣٤٢- ١٣٦٢/٧/١٨

سەعید نەدیمی، ناوی باوک ئەمین، ناوی دایک سانیە، ساڵی ١٣٤٢ هەتاوی، لەئاوایی زیویە'ی ناوچەی بێڵەواری سەروو، لەباوەشی خێزانێکی جووتیار لەدایک'بووە.

بەهۆی کاری کشت و کاڵ و یارمەتیی بنەماڵەکەی، سەعید نەیتوانی فرەتر لەپۆلی ٢ی ڕانمایی درێژە بەخوێندنبدات. هاوڕێ سەعید وەک زۆربەی هاوتەمەنەکانی لەناوچە، بوو بەلایەنگری حیزبی دەیمۆکرات و بزووتنەوەی ڕزگاری'خوازی کوردستان و شیلگیرانە تەبلیغ و هەوڵی بۆ ناساندنی ئامانجەکانی حیزب ئەدا. بەهاری ساڵی ١٣٦١ی هەتاوی، لەو سەروبەندەدا کە ئاواییەکەیان (زیویە) کەوتە ژێر کۆنترۆڵی سپای داگیرکەرەوە، ئەویش لەگەڵ چەنکەس لەهاوڕێیانی پەیوەس بوون بەپێشمەرگەکانی حیزب لەهێزی بێستوون. سەعید لەماوەیەکی کورتدا لێوەشاوەیی خۆی وەک پێشمەرگەیەکی باش نیشاندا، بۆیە لەلایەن هێز و فەرماندەی لکی شەهید حەمەشەریف'ەوە بەرپرسایەتی پەلێکی پێشمەرگەی پێ'سپێردرا.

لەماوەی پێشمەرگایەتیدا، سەعید نەدیمی لە زۆربەی چالاکیەکانی هێزی پێشمەرگەی بێستووندا، چالاکانە بەشدار بووە و گەلێک فیداکاریی و دڵسۆزیی لە خۆی نیشانداوە، یەکێک لەو پێشمەرگانە بوو کە بەشداری زۆرێک لەو ٥٩ عەمەلیاتەدا کرد، کە هێزی بێستوون بەتۆڵەی ٥٩ شەهیدی مەهاباد ئەنجامی دان. یەکێک لەو عەمەلیاتە گەورانە،

هاوڕێ سەعید تێدا ڕۆڵی پێشەنگی هەبوو، گرتنی پایەگای ئاوایی تەنگیسەر، ئێوارەی ڕۆژی یەک'شەمە ١٣٦٢/٧/١٧ کە لەگەرمەی هێرشەکاندا کەوتە بەر تیری خۆفرۆشێک و شەهید بوو.

تەرمی شەهیدسەعید نەدیمی لەگۆڕستانی ئاوایی نیەر، بەخاک سپێردرا.

عەبدولحەسەن مەنبەری

١٣٣٥- ١٣٦٢/٧/١٨

عەبدولحەسەن ، ناوی باوک محەمەد، ناوی دایک سانیە، ساڵی ١٣٣٥ هەتاوی لەئاوایی نیەرێ ناوچەی ژاوەرۆ، لە بنەماڵەیەکی جووتیاردا لە دایک بووە. عەبدولحەسەن خێزاندار و باوکی دوو منااڵ بوو.

هاوڕێ عبدولحەسەن هەر لەسەرەتای ئاشکرابوونی حیزبی دیموکراتەوە پەیوەندیی بەڕێکخستنەوە کرد و وەک ئەندامێکی

دڵسۆز و چالاک درێژەی بەهاوکاری حیزب دا. کا ئۆڵەسەن مرۆڤێکی لێپاک ولیپ لەئەدەب، سەروزوان خوش و شیرین کەلام بوو. لەهەڵسووکەوت و کارکردندا، ڕاشکاو، بێ منەت و لێبڕاو بوو. ئەرکی حیزب ئەو سەردەمەی دۆزینەوە و ڕاکێشانی خەڵکی خوشناو' و ڕاکێشانیان بۆ نێو حیزب بوو کە، زۆر بەباشی تێدا سەرکەوت. لەدامەزرێنەران و بەڕێوەبردنی شۆرای ئاوایی نیەر و هێزی بەرگریشدا یەکێک لەو هاوڕێیانە بوو کە، هەر لەسەرەتاوە هەستی بەبەرپرسایەتیی ئەکرد و لەناو خەڵکی نیەر و دەوروبەریشدا جێگای قەدر و حورمەتێکی تایبەتی بوو.

هاوینی ساڵی ١٣٦١ی هەتاوی، ناوچەکانی باکووری کرماشان و هەروەها مەڵبەندی کامیاران، لەڕووی سەربازییەوە کەوتنە ژێر کۆنترۆڵی سپای کۆماری ئیسلامی ئێرانەوە. کۆمیتەشارستانی کرماشان، بنکەی کاتیان گوازتەوە ئاواییەکانی سەرڕێز، نیەر، و تەنگیسەر. لەو ساڵ و ماوەیەدا زۆرێک لەدانیشتوانی ئاوایی نیەر، کەوەک هێزی بەرگری حیزبی دیمۆکرات چەکدرار بوون، لەسەر خوازتی خۆیان تێکەڵ بەهێزی بێستوون بوون کە، یەێکیان ئۆڵەسەن مەنبەری بوو. لەماوەیەکی کورتدا ئەولوسون(عەبدولحەسەن) نیشانیدا کە،

پیشمەرگەیەکی شیاو' و خاوەن توانای فەرماندەریشە، بۆیە فەرماندەیی پەلێک لە پێشمەرگەکانی پێی سپێردرا و بەباشیش ئەرکەکەی بەڕێوە برد.

هاوڕێ ئۆلەسەن لەزۆربەی چالاکیە سەربازیەکاندا، لەناوچەکانی ژاوەڕۆ، هەردووک بەشی بێلەوار، ناوچەکانی کولیائی، سوورسوور، چەمشاری سنە، و گاوەڕۆدا بەشداری بەرچاوی هەبوو. بەتایبەتی لە جەریانی شناسایی، کۆکردنەوەی زانیاریی و پێوەندییە پێویستەکان بۆ گرتنی شەش پایەگای ڕێژیم لە ئاواییەکانی نیەر، تەنگیسەر و مێراودا ئۆلسەن نەخشی کلیلی و چارەنووس'سازی هەبوو.

هاوڕێ ئۆلەسەن مەنبەری وەک فەرماندە بۆ گرتنی دژوارترین پایگا و سەنگەرەکانی ئەم عەمەلیاتە دیاری و دەستنیشان کرابوو کە، پایەگای ڕووبەڕووی ئاوایی نیەر بوو. شوێنک کەگەلێک سەنگەری پتەو، کانالّی ژێرزەوی و چەند ڕیز مین و تەلدڕکی بەدەوردا کێشرابوو. جگە لەوە، دژمن ڕۆژی پێشتر ژمارەیەک لە هێزێکی تایبەتیی خۆی هێنابووە ئەو ناوە و بەشێکیانی ناردبوونە ئەم پایەگایە کە، پاسداری حیزبولاّهی و دەست'نیشانکراوی ڕێژیم بوون. بەداخی گرانەوە لەیەکەم چرکەساتی پەلامار بۆ سەر سەنگەری دژمن و

لەچەند مێتری سەنگەری پاسدارەکانەوە، کاک ئۆلەسەن کەوتە بەر دەستڕێژی یەکێک لەبەکرێگیراوانی دژمن و شەهید بوو.

شەهیدبوونی ئۆلەسەن لەسەرەتای ئەم عەمەلیاتە بەرینەدا کۆسپێکی گەورەی بۆ هاوڕێیانی هێنایە پێش، بەڵام کاری پێشمەرگە لەو سەردەمەدا بڕینی هەوراز و زاڵبوون بوو بەسەر کۆسپەکاندا. بۆیە دوای گواستنەوەی تەرمی فەرماندە و هاوسەنگەرە خوشەویستەکەیان، بە وڕە و ئیمانێکی زیاترەوە گەڕانەوە، پلانیان دارشتەوە، چوونەوە سەر دژمن و لە ماوەیەکی کورت و کەمدا دەستیان بەسەر پایەگا و هەموو سەنگەر و کانالە ژێرزەوییەکاندا گرت، جگە لەکوژرانی ژمارەیەک لە پاسدارەکان، هەژدەی دیکەیان لێ بەدیل گرتن کە، تیمێکی تایبەت و حیزبوڵایی بوون.

کاتی شەهید بوونی عەبدولحەسەن مەنبەری، ئەبێتە ڕۆژی دووشەمە ١٣٦٢/٧/١٨ هەتاوی.

تەرمی شەهید عەبدولحەسەن لە گۆڕستانی ئاوایی نیەر، شوێنی لە دایکبوونی بە بەشداری بەرینی خەڵک و بنەماڵەکەی بەخاک سپێردرا.

مەحموود مرادیان

١٣٢٨- ١٣٦٢/٨/١١

مەحموود مرادیان، ناوی باوک حەسەن، ناوی دایک... ساڵی١٣٣٨ هەتاویی لەئاوایی نەجەفئاوای ناوچەی سوورسوور'ی کامیاران، لە بنەماڵەیەکی جووتیار لەدایک'بووە.

مەحموود مرۆڤێکی قسە خۆش، یەکجار ئارام و لەسەرخۆ بوو. خێزاندار و باوکی شەش منداڵ بوو. ساڵی ١٣٥٨ی هەتاوی پەیوەندیی بەتەشکیلاتی حیزبی دیمۆکراتەوە گرت. وەک

ئەندامێکی چالاکی حیزب شانیدایەژێر خەباتی ڕزگاری'خوازی کوردستان. ساڵی ٥٩ هەتاوی، لەو سەروبەندەدا کە جادەی کامیاران- سنە لەلایەن هێزی کۆماری ئیسلامی ئێرانەوە داگیرکرا، مەحموود بەناچاریی ماڵ و منداڵی بەجێ'هێشت، چەکی پێشمەرگایەتیی لەشان کرد و ڕاستەوخۆ هاتە نێو ڕیزی پێشمەرگەکانی حیزبی دیمۆکراتی کوردستانەوە. هاوڕێ مەحموود مرادیان لەماوەی پێشمەرگایەتیدا لەبەشێک لەچالاکییە سەربازی و تەنانەت کۆمەڵایەتییەکاندا، لەناوچەکانی باشۆکی، سوورسوور، گاوەڕۆ، سنقر کولیائی، کامیاران و بێڵەوارات'دا بەشدار بووە.

مانگی ٨ ساڵی ١٣٦٢ی هەتاوی، دەستەیەک لەپێشمەرگەکانی لکی ٢٣ شەهیدان، لەناوچەی بێڵەوارەوە بەرەو ناوچەکانی سوورسوور- گاوەڕۆ، لە ڕێگادابوون. لەنێوان ئاواییەکانی شاینی -ئەسرئاوا، هاوڕێیانی هەستیان کرد مەحموود حاڵی ئاسایی نیە و بەداخەوە لەماوەیەکی کورت و کوتوپڕدا گیانی لەدەستدا. لەبەر نەبوونی دوکتور و پێداویستیی گیانی لەدەستدا. بەشێوەی پزیشکی، نەزانرا هۆی گیان لەدەست'دانی کاک مەحموود چیی بووە، ئەوکات ئەوترا دڵی وەستاوە.

ڕۆژی گیان لەدەستدانی هاوڕێ کاک مەحموود مرادیان، ئەبێتە ئێوارەی چوارشەمە ١٣٦٢/٨/١١ هەتاوی. تەرمی کاک مەحموود مرادیان، لە گۆڕستانی ئاوایی ئەسراوا بەخاک سپێردرا.

محەمەدمراد حەیدەری

١٣٣٩- ١٣٦٣/٢/٢٧

محەمەدمراد حەیدەری! بەهۆی کەمتەرخەمی تەشکیلاتی ناوچەکە، نەتوانرا ناوی باوک و دایکی بزانین. حەمەمراد ساڵی ١٣٣٩ی هەتاوی، لەئاوایی "بایزیدئاوا"ی ناوچەی سنقر لە دایک بووە. جێگەی داخە هێشتا نەتوانراوە ناوی باوک و

دایک، هەروەها ڕادەی خۆبەدواریی شەهید حەمەمراد بەدەست بێنین.

حەمەمراد سالّی ٥٩ هەتاوی پەیوەندی بەتەشکیلاتی حیزبی دیموکراتەوە، لەناوچەکە گرت. بەهاری سالّی ١٣٦١ هەتاوی چەکی پێشمەرگایەتیی لەشان کرد. حەمەمراد زۆر زوو خۆی لەگەڵ ژیانی پێشمەرگانەو پارتیزانیدا گونجاند و خۆی پێگەیاند. لەزۆربەی چالاکیەکانی هێزی پێشمەرگەدا، لەناوچەکانی مەڵبەندی کرماشان- کامیاران دا بەشدار بووە. بەهاری سالّی ١٣٦٢ هەتاوی، بەرپرسایەتیی جێگری پەلێک لەپێشمەرگەکانی لکی ٢٣ شەهیدانی پێ سپێردرا.

لەو سەردەمانەدا کە بۆ حەسانەوەی وەرزی زۆسان هێزی بێستوون ئەڕوێشتن بۆ ناوچەکانی باکووری شاری سنە، گەلێک جار لەگەڵ هێزەکانی دیکەی حیزبدا چالاکیی هاوبەشمان ئەنجام ئەدا. یەکێک لەو چالاکیانە لەگەڵ هێزی شەریفزادەی سنە، لە ناوچەی کەڵاتەرزان خرایە بواری جێ بەجێ کردنەوە، لەو چالاکییەدا ژمارەیەک لە هێزی داگیرکەر کوژران.

چۆنیەتی چالاکییەکە، سەرلە شەوەکیی ڕۆژی پەنج شەمە ١٣٦٣/٢/٢٧ی هەتاوی، دوو دەستە تێکەڵاو لە پێشمەرگەی

هێزی بێستوون و شەریفزادە، لەناوچەی کەڵاتەرزان، لەسەر جادەی نێوان ئاوایەکانی دەرەهەر- گۆڕیچە کەمینێکیان بۆ هێزی دوژمن دانایەوە. لەو هەڵمەتەدا گورزێکی کاریگەر لە هێزی دوژمن وەشێنرا و گەلێک چەک و چۆڵیش دەسکەوتی پێشمەرگە بوو. لەسەروبەندی کۆتایی چالاکیەکەدا، لەنزیک ئاوایی دەرەهەر، بەداخەوە هاوڕێ حەمەمراد، شۆڕەلاوی ناوچەی کولیایی کەوتە بەر پریشکی خومپارەی دژمن و شەهیدبوو.

تەرمی شەهید حەمەمراد لە گۆڕستانی ئاوایی گۆڕیچە بەخاک'سپێردرا.

ڕێکەوتی شەهیدبوونی هاوڕێ مەحەمە دمراد حەیدەری ئەبێتە ڕۆژی پەنج'شەمە ١٣٦٣/٢/٢٧ هەتاوی.

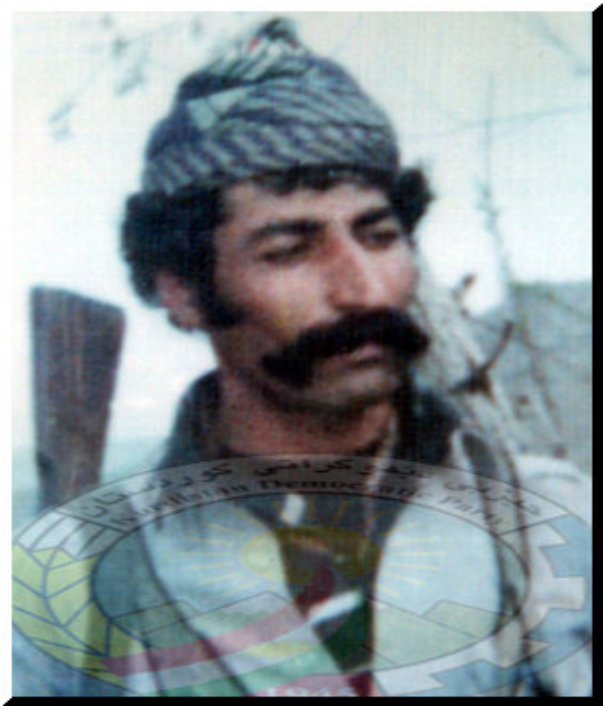

شەمسوڵا مزەفەری

١٣٣٧- ١٣٦٣/٣/٩

شەمسوڵا مزەفەری، ناوی باوک لتفوڵا، ناوی دایک عەینا، ساڵی١٣٣٧ هەتاوی لە خێزانێکی جووتیار، لەئاوایی خەراجیان'ی ناوچە باشۆکی ڕوانسەر لەدایک بووە.

شەمسوڵا مرۆڤێکی هەڵکەوتووی ناوچەکە بوو. شیک و جوانخاس، شۆخ و قسەخوش، سمێڵێکی پڕ و ڕەش، چاوێکی ڕەشتر و پڕ لەجوانیی، شەمکیان کردبووە وێردی زمانی گشت ئەوانەی جارێک چاویان پێ کەتبوو. دوای ڕاپەڕین و شۆڕشی گەلانی ئێران لە ساڵی ١٣٥٧ هەتاویدا، وەک زۆربەی دانێشتووانی ناوچەکە و هەروەها ئاوایی خەراجیان، شەمسوڵاو براکانی تێکەڵ بەبزووتنەوەی ڕزگاریخوازی کوردستان بوون. هاوینی ساڵی ١٣٥٨ شەمسوڵا لەگەڵ دوو برایتریدا چەکیان لەشان کرد و ڕاستەوخۆ تێکەڵ بەپێشمەرگەرکانی حیزبی دیمۆکراتی کورستان بوون.

هەر لەسەرەتای هێرش و پەلامارەکانی کۆماری ئیسلامی ئێران، بۆ سەر ناوچەکانی باکوور و ڕۆژهەڵاتی مەڵبەندی کرماشان، شەمسوڵا مزەفەری لەبەرەی بەرگریدا دژ بەهێزی داگیرکەر وەستایەوە. بەتایبەت لەهێرشی داگیرکردنی جادەی کامیاران- ڕوانسەر، کە بۆ ماوەی ساڵ و نیوێک بێ'بڕانەوە بەردەوام بوو. شەمسوڵا لەسەنگەری پێشەوە، لەمڵەی نالەشکێنە و شاخەکانی سەردە، وەنج و بێژنگەسەر و بناری باشووری چیای زەڕنە'دا بەشداری بەرچاوی هەبووە. لەزۆربەی

چالاکییە سەربازییەکاندا، دژی هێزی داگیرکەری کۆماری ئیسلامی ئێران وەستایەوە. شەمسوڵا مزەفەری یەکێک بوو لە ڕۆڵە هەڵمەتبەر و گورزوەشێنەکانی هێزی بێستوون.

زۆسانی ساڵی ١٣٦١ی هەتاوی لەلایەن دەستەی فەرماندەیی هێزی بێستوونەوە، دەستنیشانکرا بۆ جێگری فەرماندەیی لکی شەهید حەمەشەریف. زۆرمان نەتووە ئەگەر بێژن کە، شەمسوڵا یەکێک بوو لەفەرماندە بەتواناکانی هێزی بێستوون، لەزۆربەی چالاکیە سەربازیەکاندا دەوری بەرچاوی هەبوو.

مانگی٣ی بەهاری ساڵی ١٣٦٣ی هەتاوی، کۆماری ئیسلامی، بەهاوکاریی قیادەی مەوەقەت هێرشێکی بەرفراوانی کردە سەر گوندەکانی ژێردەسەڵاتی پێشمەرگە، لەدەقەری سەقز و شەڕێکی گەورە هاتە ئاراوە. شەمسوڵا حەفتەیەک پێش لەهێرشەکە، بۆ چارەسەری نەخوشی هاتبووە نەخوشخانەی حیزب و لەگەڵ هاوسەنگەرانیدا لەهێزی عەزیز یوسفی سەقز، هێزی شەهیدانی هەوشار و بەشێک لەپێشمەرگەکانی هێزی زرێباری مەریوان بەشداری بەرپەرچدانەوەی پەلاماری دژمن بوون. شەڕەکە سەخت و دژوار بوو. پێشمەرگە غافڵگیر کرابوون و تەواوی بەرزاییەکان بێ شەڕ کەوتبوونە دەست هێزەکانی دژمن. چەند هێلیکۆپتر بێ پسانەوە ڕاکتبارانی سەنگەری

پێشمەرگەیان ئەکرد و لەگەلێک قۆڵەوە پێشمەرگە شەڕی مان و نەمانیان بۆ تێکشکاندنی گەمارۆی دژمن ئەکرد. شەمسۆلا لەیەکێک لەقۆڵەکانەوە، ڕووبەڕوی گوندی هەرمێدۆڵەوە بەشداری شەڕ بوو کە، بریندار و نەخوشەکانی نەخوشخانەی لێوە دەرباز ئەکران.

هیمەت و ئیرادەی پۆڵایینی شەمک و هاوڕێیانی بوو بەهۆی ئەوە هیچ بریندارێکی پێشمەرگە نەکەوێتە دەست دژمن و تێکڕا دەرباز کران، بەڵام مخابن، لەئاخرین قۆناخی دەربازبوونەدا، لەکاتێکدا کە پیشمەرگەکان خەریکی گوازتنەوەی هاوسەنگەرێکی بریندارییان بوون بۆ دوا سەنگەری ژێر کۆنترۆڵی خۆیان، شەمسۆلاش وەک دواپین پێشمەرگەی ئەو قۆڵە دەیهەویست مەودایەکی کورتی چەند مێتری ژێر ئاگربارانی دژمن ببڕێ، هەزار داخ کەوتە بەر تیری قەناسەی نیشتمان'فرۆشێک و گیانی شیرینی فیدای ئامانجی سەربەستانەی ژیان کرد.

تەرمی شەمسۆلا موزەفەری و پێنج هاوسەنگەری دیکەی لەم شەڕەدا کەوتە دەست دژمن و ڕوون نیە کە، لەکوێ و کام شار و شوێن بەخاک سپێردراون.

کـات و ڕێکەوتـی شـەهیدبوونی شەمسـوڵا مـزەفـەری، ئـەبێـتـە ١٣٦٣/٣/٩ هـەتـاوی.

کەریم مەنبـەری

١٣٤٤- ١٣٦٣/٣/٢١

کەریم مەنبەری، ناوی باوک ئەڵماس، ناوی دایک ئەختەر. ساڵی ١٣٤٤ هەتاوی، لەخێزانێکی جووتیار، لەئاوایی نیەر لەناوچەی ژاوەرۆ لەدایک بووە.

کەریم تەنیا کوڕی بنەماڵە، وەکوو زۆربەی لاوانی ئاوایی نیەر تێکەڵ بەسیاسەت و بزووتنەوەی ڕزگاری'خوازی کرودستان بوو. بەهاری ساڵی ١٣٦٢ی هەتاوی هاتە ڕیزی پێشمەرگەکانی هێزی بێستوون و تێکۆشانی دڵسۆزانەی خۆی دەست پێ کرد. کەریم کوڕێکی ئارام و لەسەرخۆ، واوەتر یەکێک بوو لەپێشمەرگە گورزوەشێنەکانی هێزی بێستوون. لەلایەکانی پێشوودا ئیشارەکراوە کە، لەوەرزی زۆسانان، بۆ پشوودان لەبنکەکانی حیزب لەناوچەکانی سنە و مەریوان ئەماینەوە. بەهار هاتبوو بەسەردا، ئەو چەند دەستە پێشمەرگانە، کە لە ناوچەکانی باکووری سنە مابوونەوە، لەو سەروبەندەدا بەپێی پلان لەگەڕانەوەدابوون بۆ ناوچەکانی باکووری کرماشان و ناوچەی کامیاران.

بەرلە گەڕانەوە، بڕیاردرا بوو، دوو دەستە لەپێشمەرگەکانی سنە و کامیاران، کەمینێکی هاوبەش دابنێنەوە بۆ ئەو گرووە زەربەتانەی ناوچەکانی بەرپلە و کەڵاتەرزان. کات سەر لەشەوەکیی ڕۆژی ٦١/٣/٢١ی هەتاوی، دوو دەستە تێکەڵاو

لەپێشمەرگەکانی بێستوون و شەریفزادەی سنە، لەسەر ڕێگەی نێوان ئاواییەکانی تەیناڵ- گوڵچیەر چوونە کەمینەوە. کات ٨ بەرلەنیوەڕۆ، گروویەکی تایبەتی دژمن کەوتەناو داوی پێشمەرگەکانەوە و شەڕێکی سەختی دەستەویەخە دەستی پێ کرد. لەماوەیەکی کورتی نیوسەعاتیدا هێزی دوژمن تێکڕا داپڵۆسێنران و نابود بوون. لە سەرووبەندی کۆتایی چالاکیەکە، کاتێک پێشمەرگەکان خەریکی کۆکردنەوەی دەسکەوت و بەڵگەی هێزی داگیرکەر بوون، کەریم مەنبەری کەوتە بەر تیری یەکێک لەبریندارەکانی دژمن و شەهید بوو.

هێزی یارمەتیدەری دوژمن بەپاڵپشتی خومپارەو پایەگاکانی ئەو ناوە شوێنی کەمینەکەیان دایەبەر هەموو شێوە چەکێک و ناوچەیان لەناو چڕەدووکەڵدا نوقوم کرد، بەڵام زیانی دیکەی بۆ پێشمەرگەکان بەدواوە نەبوو.

ڕێکەوتی شەهیدبوونی هاوڕێ کەریم مەنبەری، ئەبێتە ڕۆژی دووشەمە ١٣٦٣/٣/٢١ هەتاوی.

تەرمی شەید کەریم لەگۆڕستانی ئاوایی هەوارەگەرمە، لەناوچەی سەرشیوی مەریوان بەخاک سپێردرا.

حەسەن نەدیمی

١٣٤٣- ١٣٦٣/٤/١

حەسەن نەدیمی، ناوی باوک محەمەد، ناوی دایک ئەمنە، ساڵی١٣٤٣ هەتاوی، لەئاوایی زیویە'ی ناوچەی بێڵەواری سەروو، لەخێزانێکی جووتیار لەدایک بووە.

حەسەن لاوێکی ئارام و لەسەرخۆ، هەروەها گەشاوە دەم بەبزە بوو. هاوشێوەی هاوڕێ و هاوپۆلەکانی لە خوێندنگەکانداچالاکانە خۆی خەریکی خەباتی سیاسی و کوردایەتیی کردبوو. سەرەتای ساڵی ١٣٦١ هەتاوی لەگەڵ پۆلێک لەهاوڕێیانی هاتنە ڕێزی پێشمەرگە لە هێزی بێستوون. حەسەن لەماوەیەکی کورتدا خۆی پێگەیاند. لەزۆربەی چالاکیەکانی هێزی پێشمەرگەدا، لەمەڵبەندی کامیاران-کرماشان بەشداربووە. بەهۆی ڕەفتارجوانی، ئازایەتی و دڵسۆزی ببووە جێ خوشەویستی و ڕێزی گشت هەڤاڵانی و پێشمەرگەیەک بوو، واوەتر بۆ گشت ئەرکێک ئامادە.

مانگی سێی ساڵی٦٣ هەتاوی، بەشێک لەپێشمەرگەی هێزی بێستوون، لەسەردانی هەوارگەکانی چیای کۆساڵان بوون، سپای دوژمن لە ناوچەکانی ژاوەرۆ، شامیان و هەروەها چۆمی هەورامان'ەوە، هێزێکی زۆریان کۆکردەوەو ڕوویانکردە سەردەشت کەکڵیاوا' و هەوارگەی ئاواییەکانی کۆڵێژ و کۆیکەقوولە و بناوی ڕۆژهەواری هەوارگەی هەیشوور، هەواری ئاوایی دەل. بەپێ پلانی خۆیان پەلاماری پێشمەرگەی هێزی بێستوون بدەن. دیدەوان پێشتر بەبێسیم بەرپرسانی ئاگادار کردبوو' و پێشمەرگە گورج و چاوەڕاونی دوژمن بوون. کات

دەوروووبەر دوانـــزە و نێـــوی ڕۆژی هـەینـــی ٦٣/٤/١ی هـەتـــاوی بـوو،دوو دەسـتـە لـەهێـزی پێشـمـەرگـە لـەخـوارەوەی هـەوارەکـە، واتـە لـەســـەرەوەی ئـەو شـــوێنانـە کـە ئـەگـەر هێـــزی دوژمـــن بـەتـەمابن سـەرکـەون بۆ ناو هـەوارەکـە دامـەزران. هێزی دوژمن بـــێ ئـاگـــا لـەوە کـە، پێشـمـەرگـە لـەنـــاوقـەد شـــاخـەکـەدا بۆیـــان دانیشـتـوون، لـەنـاکـاو کـەوتـنـەبـەر هـەڵمـەتـی هێـزی پێشـمـەرگـە. لـەنیوکـاتژمێری یـەکـەمدا هێزی دوژمن داپڵۆسێنران، جـەنـازەی 5 کـەسـیان لـەبـەر دەسـتـی پێشـمـەرگـەدا بـەجـێ مـاو ئـەوانـەشـیان بـەرنـەکـەوتـبـوون، بـەشـپرزەییـەوە هـەڵهـاتـن و دابـەزینـەوە پـالیـمـی شـاخـەکـە.

لـەم جـەنـگـە ســەخـت و دەسـتـەویـەخـەیـەدا، مـخـــابـن هـــاوڕێ حـەسـەن نـەدیـمـی کـەوتـە بـەر تیری داگیرکـەران و شـەهید بـوو.

کـــات دەوروووبـەری ســێی دوانیـــوەڕۆ، بـەپشـــتیـوانیـی تـــۆپ و خومپـارە، کـە لـەسـەر جـادەی سـەردەشـت دامـەزرابـوو، سـەرلـەنـوێ هێرشـیـان هێنـایـەوە. ئـەمجـارە لـەبـەرەی بـاشـووری هـەوارەکـە، واتـە لـە ئـاوایـی کـەکڵێئـاوا'یشـەوە بـەتـەمـای سـەرکـەوتـن بـوون بـەرەو بـان. ئـەوجـارەش خـراوتـر شکـانـەوە.

هێـــزی دوژمـــن زانیـــان هیچیـــان پێناکرێـــت، بەهەمـــوو شـــێوەچەکێکی قـــورس، بەتـــایبەت خومپـــاری ٨٠، و تـۆپی ١٠٦سـەنگەری پێشمەرگە و تەنـانـەت نـاو هەوارەکەیـان دایەبەر. زیـانێکی زۆر لەکەپـر و کەوێڵـی هەوارەکە کەوت، بەخۆشیەوە زیانی گیانی زۆرتری بۆ پێشمەرگەکان و هەروەها خەڵکی هەوارەکە نەبوو.

ڕۆژی شـــەهیدبوونی حەســـەن نەدیمـــی ئەبێـــتە هەینی ١٣٦٣/٤/١ی هەتاوی.

تەرمـی هـاوڕێ حەسـەن لـە گۆڕسـتانی هەوارگەی هەیشـوور بەخاک سپێردرا.

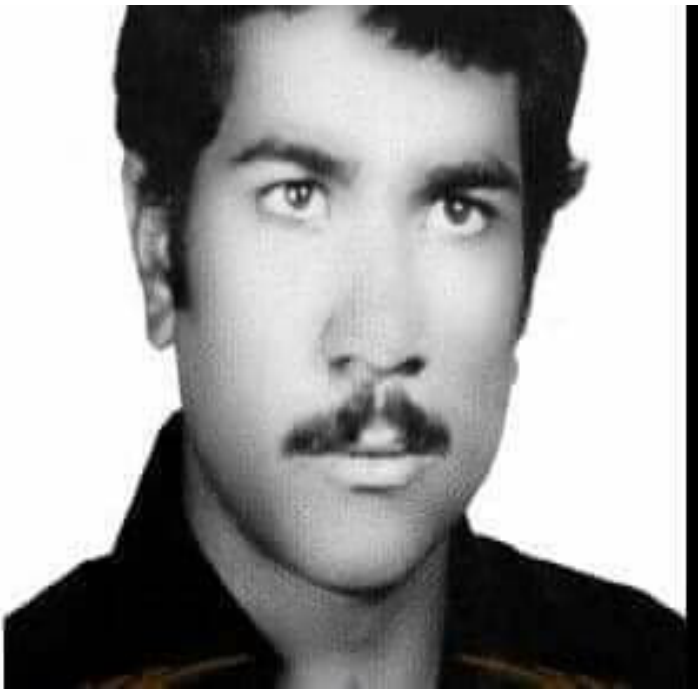

خالید محەمەدی

١٣٤٤-١٣٦٣/٤/٩

خالید محەمەدی، ناوی باوک مەحمود، ناوی دایک ... ساڵی ١٣٤٤ هەتاوی لەشارۆچکەی بلّواناوا‌ی ناوچەی لەیلاخ، لەخێزانێکی جووتیار لەدایک بووە.

خالید هەر لەسەرەتاوە لایەنگرو پاڵپشتی بزووتنەوەی ڕزگاریخوازی کوردستان بوو' و لەناو خەڵکدا تەبلیغی سیاسەتی حیزب و مافەکانی خەڵکی کوردستانی ئەکرد. زستانی ساڵی ١٣٦١ هەتاوی ڕاستەوخۆ تێکەڵ بەتێکۆشان و خەباتی چەکداری بوو و لەڕیزی پێشمەرگەکانی هێزی بێستووندا سازمان درا. هاوڕێ خالید زوو نیشانی دا کە، پێشمەرگەیەکی خاوەن ئیرادە و لەبواری سەنگەر و چالاکیدا بەتوانایە، بۆیە لەپایزی ساڵی ٦٢ هەتاویدا کرا بەجێگری فەرماندەی پەلێک لەپێشمەرگە پارتیزانەکانی هێزی بێستوون. خالید کوڕەپێشمەرگەیەکی بەجەرگ و پرز، واوەتر، مێهرەبان و هەمیشە بزە لەسەر لێوان بوو. لەو کاتەوە کە هاتە ڕیزی پێشمەرگایەتییەوە، لەزۆرێک لەچالاکییە پارتیزانییەکانی هێزی بێستووندا بەشداری دەکرد و لەهیچ ئەرک و گیانبازیەک دریغی نەدەکرد.

سەرەتای مانگی چواری ٦٣ بوو، بەشێک لەپێشمەرگەکانی هێزی بێستوون لە باشووری شاهۆ و چیای زەڕنە بوون. دوژمن لەکامیاران و روانسەر ئاگاداربوون کە، بەشێک لەهێزی پێشمەرگە لەبناری زەڕنە'یە. بۆیە بەنیازی زەربەلێدان لەپێشمەرگەکان پلانێکی گەورە و بەربڵاویان داڕشتو

بەهێزێکی فرەوە هێرشێان کردە سەر سەنگەری پێشمەرگەکان. هێزی دوژمن کە،پێک'هاتبوون لەسپای پاسدارانی کامیاران و ڕوانسەر، بەهاویاری گرووە زەربەتەکانی ناوچەکانی پاوە و جوانڕو، سەر لەشەوەکیی ڕۆژی ٦٣/٤/٩ی هەتاوی لەسێ'لاوە هێرشە بەربلّاوەکەیان دەست پێی کرد و شەڕێکی قورس هاتە ئاراوە.

کات چواری شەوەکیی پەلاماری هێزی دوژمن دەستی'پێکرد. لەیەکەمین سەعاتی پەلاماری دوژمندا کۆمەڵێک جاشی ولّاتفرۆش کوژران کە، هەموویان خەڵکی ناوچەی جوانڕۆ بوون. جەنگ و بەربەرەکانێ لەنێوان پێشمەرگە و سپای دژمندا هەتا عەسر و ئێوارە بەردەوام بوو، لای ئێوارە هێزی دژمن شکان و دوای بەجێهێشتنی جەنازەی هەژمارێک لەخۆفرۆشانی خزمەتکاریان کە، تێکڕا جاشی ولّاتفرۆش بوون، بەسەرشۆڕی پاشەکشێیان کردو گەڕانەوە بۆ پایەگاکانی خۆیان.

بەداخەوە دوو قارەمان، دوو پێشمەرگەی ئێمەیش لەم نەبەردەدا گیانیان کردە پردەبازی ڕێگای ڕزگاریی نەتەوەکەیان: هاوڕێیان خالید محەمەدی و حەبیبەلّا ئازەری بوون.

ڕێکەوتی شەهید بوونی ئەو هاوڕێیانە" خالید محەمەدی و حەبیبەڵا ئازەری" ئەبێتە ڕۆژی شەمە ١٣٦٣/٤/٩ی هەتاوی.

گڵکۆ و ئارامگای شەهید خالد و شەهید حەبیبەڵا، لە شوێنێکی بناری چیای زەڕنەدایە.

حەبیبەڵا ئازەری

١٣٤١- ١٣٦٣/٤/٩

حەبیبەڵا ئازەری، ناوی باوک فەتحوڵا، ناوی دایک "مایتەڵا"، ساڵی ١٣٤١ هەتاوی، لەئاوایی بەلووجەی ناوچەی سوورسوورِی کامیاران لە بنەماڵەیەکی جووتیار لەدایک بووە.

حەبیبەڵا قۆناخی سەرەتایی هەر لە ئاواییەکەی خۆیاندا چووەتە بەرخوێندن و دواتر لەبەر نەبوونی دەرفەت و دەستنگی بنەماڵەکەی، نەیتوانیوە درێژە بە خوێندن بدات.

حەبیبەڵا ئازەری خێزاندار و باوکی یەک منداڵ بوو. هاوڕێ حەبیبەڵا کەسێکی بەئەدەب و سەنگین، خەباتکارێکی شیلگیر و ڕزگاریخوازێکی خەمخورکوردستان بوو. هاوڕێ حەبیبەڵا ئازەری لەدوای هاتنەسەرکاری ڕێژیمی ئیسلامی و شەڕفرۆشتنی بەخەڵکی کوردستان، هەستی بەجینایەت و تاوانی داگیرکەران کردو وەک دڵسۆزێکی بزووتنەوەی ڕزگاریخوازی کوردستان خەریکی کار و تێکۆشان لەناو خەڵکدا بوو. زۆسانی ساڵی ١٣٦١ی هەتاوی هاتە ڕیزی پێشمەرگەکانی هێزی بێستوون. حەبیبەڵائازەری لەماوەی پێشمەرگایەتیدا، قارەمانانە بەرەنگاری داگیرکەران دەبوویەوە و لەزۆربەی چالاکییەکاندا نەخشی پێشمەرگەیەکی بەنرخی گێڕاوە.

وەک لەباسی هاوڕێ خالێد محەمەدیدا هاتووە، لە هێرشێکی هاوبەشی سپای پاسدارانی کامیاران و ڕوانسەر، سەرلە شەوەکیی ڕۆژی ١٣٦٣/٤/٩ هەتاوی، کە دژمن لەسێلاوە پەلاماری هێنایەسەر چیای زەڕنە و شەڕێکی گەورە و گران لە نێوان پارێزەرانی وڵات و داگیرکەرانی خوێنڕێژدا هاتە ئاراوە،

حەبیبەڵا ئازەری کەوتە بەر پریشکی خومپارەی دژمن و گیانی کردە فیدای ڕزگاری خاکی نیشتمان.

ڕێکەوتی شەهیدبوونی هاوڕێ حەبیبەڵا ئازەری ئەبێتە ڕۆژی شەمە١٣٦٤/٤/٩ی هەتاوی.

ئارامگای شەهید حەبیبەڵا لە پەنا بەردێکی باکووری چیای زەڕنەدایە.

ئەحمەد تانک

١٣٣٥ / . / ١٣٦٣

جێگەی داخە، کەمتەرخەمیی ئەوکاتی تەشکیلاتی ناوچەکە هۆکارە کە نەزانرا ناوی باوک و دایکی ئەحمەد بزانین.

ئەحمەد لەئاوایی خەیراوای نزیک شارۆچکەی مووزەژ لەدایک بووە.

وەک خۆی باسی ئەکرد و ئەیگێڕایەوە، بەهۆی بێدەرەتانی بنەماڵەکەی، لەخوێندن و خوێندنگە بێبەش بووە و لەتەمەنی منااڵییەوە ناچار بووە شان'بداتەبەر کاری سەخت و ژیانی پڕ لەئازار و ئەویش وەک گەلێک لەمناڵە بێبەشەکانی ئەو سەردەمەی کوردستان دەستی پێکرد.

ئەحمەد لەسەرەتای دەرکەوتنی حیزبی دیمۆکرات و لکی مەحموودکرەمی سەربەهێزی شەریفزادە و کۆمیتەشارستانی سنە، پەیوەس بوو بەو لک و هێزەوە. ئەویش یەکێک لەو ژمارە پێشمەرگەی هێزی شەریفزادە بوو کە، لەگەڵ کاک حەسەن سەرسپی، پایزی ساڵی ١٣٦١ هاتنە ڕیزی هێزی بێستوون.

ئەحمەد کوڕێکی خوەشتیپ، گورج و گۆڵ و هەڵسووکەوت جوان بوو، بەئاسانیی تێکەڵی جەماوەر ئەبوو و بەحورمەتەوە هەڵسووکەوتی لەگەڵ ئەکردن. ئەم تایبەتمەندییە پڕ بایەخە دەرفەتێکی بۆ ئەحمەد خولقاندکە، لەتیکڕای ئەو ناوچانەدا کە هەڵسووڕانی تێداهەبوو، ببێتە جێ'بڕوای خەڵک و لە زۆربەی ماڵەکاندا وەک ڕۆڵەی خۆیان سەیریان ئەکرد.

ئەحمەد تانک کە، کرداری پڕ لە فیداکاریی و دڵسۆزیی بۆ دۆزی ڕەوای کورد، ئەم ناسنامەی لەناو خەڵک و پێشمەرگەدا پێی بەخشی بوو. لە گۆڕەپانی کاری پێشمەرگانەشدا بوێر و ئازا، شارەزا لەتێکنیکی شەڕ و شارەزا لەکون و قوژبنی ناوچەکانی سوور سوور، گاوەڕۆ، باشووری لەیلاخ و چەمشاری سنە و لەحزوور و مانەوەی پێشمەرگە لەو دەڤەرە گرنگ و ستراتێژیەدا ڕۆڵی گرنگ و پڕ بایەخی هەبوو. لەزۆر جەنگ و بەرگریی گەورەدا، بەتایبەتیی لە شەڕی "هەژدە سەعاتەی" ناو ئاوایيەکانی تەجەرە و میراوادا کە، لە سەرەتای زۆسانی ١٣٦١ڕوویدا، ڕۆڵێکی گرنگی گێڕا.

ئەحمەد زۆسانان و دوای ئەوە ناچار ئەبوون لەبەر بەفر و سەرما، ناوچەی تێکۆشانیان چۆڵ'بکەن و بچنە ژێر دەسەڵاتی پێشمەرگە، بیانوویەکی ئەدۆزیەوە و هەتابەهار لەناوخەڵک و دڵی جەماوەری ناوچەکەدا ئەشاردەوە و سەرەتای وەرزی بەهار دیسان وەک یەکەم پێشمەرگە، بەکۆڵێک زانیاریی تازەو ئەگەڕایەوە لای هاوڕێیانی(دابڕانی ئەو جارەی ئەحمەد بە بەڵێنی فەرماندەکەی و هێز نەبوو)

زستانی ساڵی ٦٤، لە ئاوایی "نەسرەت'ئاوا"ی ناوچەی شوور سوور، شوێنی مانەوەی، لەلایەن بەکرێگیراوانی دژمنەوە

ئاشکرا کرا. هێزێکی دوژمن بەرماڵ و کۆڵانەکانی ناو ئاواییان گرتبوو. ئەحمەد تانک خۆی ئاسا وەک گەلێک جاری دیکە لەگەمارۆ و داوی دوژمن خۆی دەربازکرد بوو، ڕووی کردبووە ئاوایی خەڵیفەباپیر، لەوێش خۆی بەناو ماڵێ یەکێک لەخەڵکی کرد، بەڵام هێزەکانی دژمن بەچەندین ماشینی پڕلەجاش و پاسدارەوە کەوتبوونە شوێنی و سەرئەنجام دوای جەنگێکی نابەرانبەر، ئەحمەدی تێکۆشەر بەدەستی خایەنانی خۆفرۆش و هیزە خوێنڕێژەکانی دەوڵەتی تاران شەهید کرا.

ئەنوەر مەنبەری

١٣٤٣- ١٣٦٣/٤/١٧

ئەنوەر مەنبەری، ناوی باوکی حاجی جبرەئیل، ناوی دایک تەلیعە، ساڵی١٣٤٣ هەتاوی، لەئاوایی نیەر ناوچەی ژاوەرۆ، لەخێزانێکی جووتیاردا لەدایکبووە.

ئەنوەر لەئاوایی نیەردا چووە بەر خوێندن و تا هەوەڵی ڕاهنمایی دەرسی خوێند و دواتر بەهۆی هاتنەئارای ئاڵوگۆڕ لەناوچە و هێرشی کۆماری ئیسلامی بۆ سەر خەڵکی کوردستان، دەرفەتی درێژەدان بەخوێندنی لێ زەوت کرا و شان بەشانی بنەماڵەکەی شانی دایەبەر کار و هەرمان.

ئەنوەر و زۆربەی نزیک بەتەواوی دانیشتووانی ئاوایی نیەر ئەندام و لایەنگری حیزبی دیمۆکراتی کوردستان بوون. ئەنوەر وێڕای کەمتەمەنی، لەسەرەتای ساڵی ١٣٥٩ دا تێکەڵی ڕێکخستنی حیزبی دیموکرات بوو و چالاکانە بەشداری ئەکرد. هاوێنی ساڵی ٦٠، لەگەڵ چەند کەسی دیکەی هاوتەمەنی لەهێزی ژمارە دووی شاهۆ، لەناوچەی ژاوەرۆ و چەمی هەورامانداا بەشداری ناو ڕیزەکانی پێشمەرگە بوون. ئەنووەر لەهەمبەر دژمندا پێشمەرگەیەکی هەڵمەتبەر و لەگەڵ خەڵک و هاوڕێیانیدا ئارام و رووخوش بوو. لە بەشی فرەی شەڕەکانی ئەو ساڵەی هێزی شاهۆ'ی ژمارە ٢ لە دژی دژمن بەشدار و لە فیداکاری کەمتەرخەمیی نەدەکرد.

لە پاییزی ١٣٦١ دا لەگەڵ ژمارەیکی دیکە لەکوڕە نیەرییەکان هاتنە هێزی بێستوون و درێژەیان بەئەرک و خەبات دا. ئەنوەر لەهێزی بێستوونیشدا نیشانیدا کە کوڕێکی

ئـازا، پێشـمـەرگـەیـەکـی بـەئـیـرادە و مرۆڤێکـی خـاوەن ڕەوشـتـی بـەرزی شۆرشگێڕانـەیـە. هـاوڕێ ئـەنـوەر لـەزۆربـەی چالاکییـەکـانـی هێزی بێستوون، لـەناوچـەکـانـی ڕۆژهـەڵات و باکووری کرماشان و نـاوچـەی ژاوەرۆدا بـەشـداری بـەرچـاوی هـەبـوو و یـەکێـک لـەو کـەسانـە بوو کـە لـەتـەنگانـەدا حیسابی لـەسـەر ئـەکرا.

ڕۆژی یـەک'شـەمـە ١٣٦٣/٤/١٧ هـەتـاوی، لـەکـاتـی ئـەنجامـدانـی ئـەرکێکـی پێشـمـەرگایـەتیدا، لـە سـەرقـەڵای مێـرگـەوار، لـەگـەڵ ژمارەیـەک لـەهاوسـەنگـەرانـی کـەوتنـە نـاو گـەمارۆیـەکـی سـەختـی دژمـن و شـەڕێکـی سـەخت و نـابـەرانبـەریـان بـەسـەردا داسـەپا. هێزەکـانـی دژمن لـەم هێرشـەدا زۆربـەیان جاشی نیشتمان فرۆش بوون کـە، چاوساقی دژمنیان ئـەکرد و بێشـەرمانـەیش هێرشیان ئـەکـردە سـەر پیشـمـەرگـەکان. بـەداخـەوە لـەئـاکـامی ئـەم شـەڕە نـابـەرانبـەرەدا، ئـەم ڕۆڵـە فیـداکارەی نیشـتـمانیش کـەوتـەبـەر تیـری خـایـەن و خۆفرشـیک و گیـانـی لـەپێنـاو ئـازادیی خـاکی نیشتماندا بـەخشی.

ڕۆژ و ڕێکـەوتـی شـەهیدبوونی ئـەنـوەر مـەنـبـەری، ئـەبێـتـە یـەک'شـەمـە ١٣٦٣/٤/١٧ی هـەتـاوی. تـەرمـی هـاوڕێ ئـەنـوەر مـەنـبـەری، لـەگۆڕسـتانی ئـاوایی نـیـەر، بـەبـەشـداری بـەرینـی خـەڵک بـەخاک سپێردرا.

محەمەد عەلی مەنبەری

١٣٣٢- ١٣٦٣/٤/٢٤

محەمەدعەلی مەنبەری، ناوی باوک عارف، ناوی دایک خاوەر، ساڵی ١٣٣٢ هەتاوی، لەئاوایی نیەر، لەخێزانێکی جووتیاردا هاتوەتە ژیانەوە. مەحەمەدعەلی خێزاندار و باوکی دوو منداڵ

بوو. هەر لەگوندی خۆیاندا دەستی بەخوێندن کرد و تا کلاسی شەشی سەرەتایی دەرسی خوێند.

هاوڕێ محەمەدعەلی مەنبەری هەر لەسەرەتای دەرکەوتنی حیزبی دیموکراتەوە لەناوچە، لەگەڵ کەسانی وەک ئۆلەسەن، سەیفوڵا، غەفار ئازادوار، پێوەندی بەحیزبی دیمۆکراتەوە کرد و وەک ئەندامێکی چالاک و هەڵسووڕ و خەریکی تێکۆشان بوو. پایزی ساڵی ١٣٦٢ هەتاوی هاتە ڕیزی پێشمەرگەکانی هێزی بێستوون و تێکۆشانی پێشمەرگانەی دەست پێ کرد.

حەمەعەلی مەنبەری کەسێکی ئارام و لەسەرخۆ، دڵسۆز و لەناخەوە خەمخۆری خەڵکەکەی بوو. هاوڕێ حەمەعەلی مەنبەری لەشوێنی تازەی ئەرکەکانیدازۆر زوو خۆی پێگەیاند، ئەیخوێندەوە و چتی تازە فێردە بوو. سەرەڕای ئەرکی پێشمەرگایەتی و هەڵسووڕانی سەربازی، لەبواری تەشکیلاتیشدا چالاک بوو. بەکرداری باش و پێشینەی خاوێنی خۆیەوە، ببووە جێگای بڕوای دانیشتووانی ناوچەکە و خەڵک خوشیان گەرەک بوو.

لەئاکامی ئەرکێکی حیزبیدا کە، بەهاوڕێ حەمە حەلی سپێردرابوو، بەتەنیا گەڕابووەوە ناو خانەباخێک لەلێواری

چەمی گاوەرۆ، کە بەباخی گەورییەر ناسراوە. بەداخەوە هێزەکانی ڕێژیم لەڕێگای بەکرێگیراوێکەوە هەستیان بەشوێنی مانەوەکردبوو و بەهێزێکی زۆرەوە گەمارۆیاندابوو. هاوڕێ حەمەعەلی سەرەڕای نالەباربوونی شوێنەکەی و بەتانیابوونیشی، بەرەنگاری هێزی هاری داگیرکەر ببووەوە، کە دەیانەویست بەدیلی بگرن، بەگولە وەلامیانی دابووەوە. بەداخەوە دوای جەنگێکی دژوار و گران، رۆڵەی تێکۆشەر و ئازا، حەمەعەلی مەنبەری کەوتەبەر تیری خاینانی نیشتمان و شەهیدکرا.

ڕۆژو ڕێکەوتی شەهیدبوونی حەمەعەلی، ئەبێتە ١٣٦٣/٤/٢٤ هەتاوی. تەرمی شەهید حەمەعەلی کەوتە دەست دژمن، دوای بێ ڕێزییەکی زۆریان کرد بەتەرمەکەی، بردیانەوە شاری کامیاران و وەک گەلێک گولاڵە سوورەی دیکەی ولاتمان، بێ گڵکۆ و نیشان مایەوە.

جەعفەر دروودی

١٣٦١- ١٣٦٣/٥/٢١

جافر دروودی ناوی باوک حەمەسالّح بەگ، ناوی دایک عالییە، سالّی ١٣١٦ی هەتاوی، لەئاوایی چرۆسانە

هەڵکەوتوو لەناوچەی بێڵەواری سەروو، لە بنەماڵەیەکی ناسراوی مەڵبەندەکە هاتوەتە ژیانەوە.

جافربەگ خێزاندار و باوکی چوار منداڵە، مرۆڤێکی یەکجار ئارام و لەسەرخۆ، کەسایەتیەکی ناوداری مەڵبەندەکە بوو. لەسەرەتای ساڵی٥٨ی هەتاوی، لەوکاتەوە کە حیزبی دیمۆکرات لەکامیاران و مەڵبەندەکە بنکەیان کردەوە، بۆ سەرلەنوی بووژاندنەوەی تەشکیلات، جافربەگ چالاکانە لەڕیزی تەشکیلاتی حیزبدا تێکۆشانی خۆی دەست'پێکرد. بەشێک لەئەرکەکانی جافربەگ، پێداویستی گەیاندن بوو بەسەنگەرەکانی هێزی پێشمەرگە.

هاوینی ساڵی ٦٣ێی هەتاوی بەهۆی نەخۆشییەوە کۆچی دوایی کرد.

ڕۆژ و ڕێکەوتی کۆچی دوایی جافربەگ ئەبێتە ١٣٦٣/٥/٢١ێی هەتاوی. تەرمی جافربەگ لەگۆڕستانی ئاوایی چرۆسانە بەخاک'سپێردراوە.

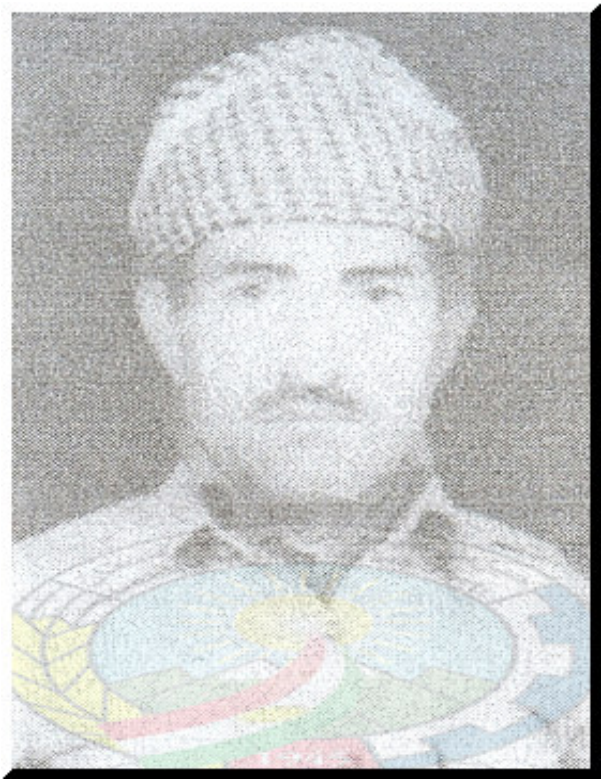

خدر کەریمی

١٣٠٤ــ ١٣٦٣/٦/٢٨

خدر کەریمی، ناوی باوک ئەحمەد، ناوی دایک خەدیجە، ساڵی١٣٠٤ی هەتاوی، لەئاوایی دێوەزناو، هەڵکەوتوو

لەناوچەی چۆمی هەورامان، لە بنەماڵەیەکی زەحمەتکێش لەدایک بووە.

مام خدر کەسایەتیەکی ناسراوی ناوچەکانی هەورامان و ژاوەرۆ بوو، کە لەساڵانی ٤٦- ٤٧ هەتاوی پەیوەندی بەتەشکیلاتی حیزبی دیمۆکراتی کوردستان لەناوچەی لهۆن گرتووە. خدر کەریمی لەناوچە و ناو خەڵکدا بەمامۆ خلە دێوەزناوی دەناسرا، ڕێز و حورمەتێکی تایبەتی لەناو جەماوەردا هەبوو و وەک کەسیکی جێگای متمانە، دەوری بەرچاوی هەبوو لەنزیککردنەوەی نیشتمان'پەروەران لەبەرنامەی حیزبی دیمۆکراتی کوردستان و داوخوازیەکانی خەڵکی کوردستان. مام خدر خێزاندار و باوکی هەشت منداڵە.

دوای شۆڕشی گەلانی ئێران لەساڵی ٥٧ی هەتاویدا، مام خدر لەڕیزەکانی حیزبدا خەباتی ئاشکرای خۆی دەست پێکردەوە و سەرەڕای تەمەنی زۆر، لەبەرگری و ئەرکی پێشمەرگانەدا ڕۆڵی بەنرخی گێڕا و لەفیداکاری درێغی نەدەکرد. هاوینی ساڵی ١٣٦١ی هەتاوی، لەکۆمیتە شارستانی هەڤرامانەوە شوێنی کاری خۆی گواستەوە بۆ مەڵبەندی باکووری کرماشان و ناوچەی کامیاران هاتەناو پێشمەرگەکانی هێزی بێستوون. مام خدر شارەزایەکی باشی هەبوو لەخەباتی پارتیزانیدا،

پێشمەرگەی هێزی بێستوون کەڵکیان لەئەزموونەکانی وەر ئەگرت.

مام خدر کەریمی لەهاوێنی ٦٣ دا تووشی نەخوشییەکی نادیار بوو و لەهەڵسووڕان و چالاکی پیشمەرگانە دووری خستەوە. مام خدر لەلایان ڕێکخستنی نهێنی حیزبەوە گوازرایەوە بۆ شوێنێکی تایبەت لەنزیک گوندی دێوەزناو، بەڵام بەهۆی نەبوونی دوکتورو ئیمکاناتی پیویست، نەخوشییەکە لەماوەیەکی کورتدا لێ قورسکرد و سەرەنجام ڕۆژی چوارشەمە ١٣٦٣/٦/٢٨ هەتاویدا کۆچی دوایی کرد. گۆڕ و ئارامگای مام خدر لەگۆڕستانی ئاوایی دێوەزناو، شوێنی لەدایک'بوونی بەخاک سپێردرا.

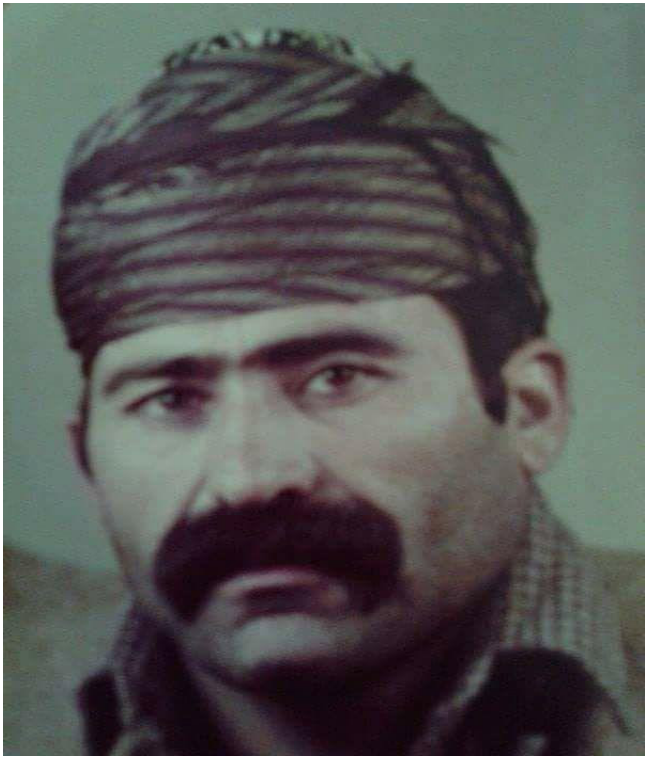

عەبدوڵا رەحیمی

١٣٢٨- ١٣٦٣/١/٢٧

عەبدوڵا رەحیمی، ناسراو بە عەبە سەیفە، ناوی باوک سەیفلا، ناوی دایک زێوا. ساڵی١٣٢٩ی هەتاوی، لەئاوایی پاڵنگان لەدایک بووە، خێزاندار و باوکی سێ منداڵ بوو.

نەبوونی دەرفەت و دژواری ژیان بەربەست بوون لەسەر ڕێگای چوونە قوتابخانەی عەبدوڵا و هەر لەتەمەنی منااڵییەوە شانی دایەبەر کاری سەخت و پڕ لەزەحمەت. سەرەڕای ئەوە هاوڕێ عەبدوڵا ڕەحیمی کەسێکی هۆشیار و لەناو گوندەکەیان و گشت ناوچەیشدا خاوەن ڕێز و نفووزێکی بەرچاو بوو. لەگەڵ ئاڵوگۆڕەکانی پاش شۆرشی ٥٧ دا ناوچەی ژیانی عەبدوڵا'یش تووشی ئاڵوگۆڕ بوو، پێشمەرگە و هێزە سیاسیەکان هاتنە مەیدان بۆ بەرزکردنەوەی داخوازەکانی خەڵکی کوردستان. هاوڕێ عەبدوڵا ڕەحیمی یەکێک لەو کەسانە بوو، کە لەسەرەتاوە چاالکانە بەشداری تێکۆشانی سیاسی بوو و لەسەرەتای ساڵی ١٣٥٩هەتاویەوە پەیوەندی بەحێزبی دیمۆکراتەوە کرد.

عەبدوڵاڕەحیمی کەسێکی هەڵکەوتەو خوشناوی ئاوایی پاڵنگان بوو، پێشمەرگەیەکی بەتوانای هێزی بێستوون بوو. عەبە سەیفە کە فرەتر بەم ناوە لەناوچە و ناو پێشمەرگەکاندا دەناسرا، شارەزایەکی تەواوی لەناوچەکانی بێڵەوار، ژاوەڕۆ و چۆمی هەورامانداهەبوو و دانیشتوانی ئەوناوچانە بەتێکڕا ئەناسی، خوشیانگەرەک بوو، بەقەدرەوە سەیریان ئەکرد.

لەماوەی خزمەتی پڕباریدا لەحیزبی دیمۆکراتدا، عەبە سەیفە خزمەتێکی شایانی بەبزووتنەوەی کوردستان و حیزبی دیمۆکرات کرد، لەزۆربەی چالاکییە جۆراوجۆرەکانیی پیشمەرگە لەناوچەکانی کامیاراندا ڕۆڵی بەرچاوی هەبوو. پایزی ساڵی ١٣٦٣ هەتاوی لەگەڵ دوو هاوڕێیتری لەپێشمەرگەدا بەئیبتکاری خۆیان گەڕانەوە ناوچە و نیازیان بوو وەرزی زۆسان لەناوخەڵک و ناوچەدا بمێننەوە.

لەیەکێک لە ڕۆژەکانی وەرزی بەهاری ساڵی ٦٤ هەتاوی، عەبدوڵا لەداوێنی شاهۆدا خەریکی ئەرکی پێشمەرگانەی خۆی بوو، بەدەستی خوێنینی کەسێکی خایەن، زۆر دڕەندانە شەهید کرا. ئەم کەسە کە ناوی موستەفا بوو، لەقاڵبی دۆست و هاوسەنگەردا خۆی لەکاکە عەبە نزیک کردبوویەوە و لەفرسەتێکدا بە چەکەکەی عەبدوڵا خۆی تەقەی لەسینگی ئەم شۆڕشگێڕە ناسراوەی ناوچە کرد، بەچەک و چۆڵەکەی عەبەوە لەچیای شاهۆەوە چووە شاری پاوە، خۆی بەسپای پاسداران ناساندو وتی: عەبە سەیفەی کوشتووە. مستەفای قاتڵ و ناپاک، دوای ئافەرینێکی ساردی دژمن، لەشاری پاوە چەکی دوژمنی لەشان کرد و بووبە جاش.

ڕێکەوتی شەهیدبوونی عەبدوڵڕەحیمی، ئەبێتە /.../.../١٣٦٤ی هەتاوی.

تەرمی عەبدوڵا لەگوڕستانی ئاوایی پاڵنگان بەخاک سپێردرا.

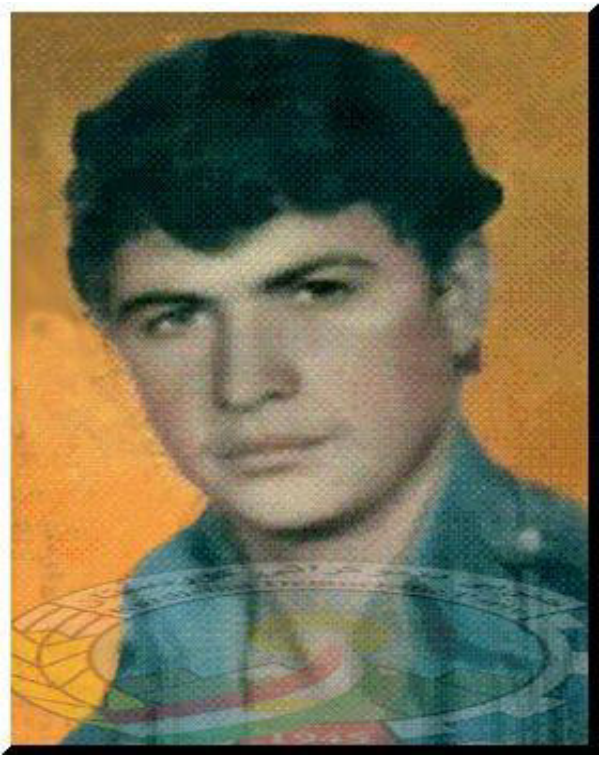

ڕەحیم مەنبەری

١٣٤٣- ١٣٦٣/٧/١٧

ڕەحیم مەنبەری، ناوی دایک شەرافەت، ناوی باوک نەجیب، لەناو هاوڕێیانیدا بەڕەحیم مێراوی دەناسرا، ساڵی١٣٤٣ ێی هەتاوی، لەئاوایی نیەر لەبنەماڵەیەکی جووتیار لەدایک

بـووەو گشـت تەمەنـی منـاڵی و لاویەتـی لەئـاوایی نـیەردا بردەسەر.

ڕەحیم بەهۆی دەستتەنگی بنەماڵە و دژواری ژیان دەرفەتی چوونە قوتابخانەی بۆ نەڕەخسا، بەو حاڵەیش ئینسانێکی ژیر، تێگەییشـوو و جـوانکردار بـوو. لەسـەرەتای سـاڵی شەسـتەوە بەرگری پێشمەرگایەتی لەبەرکرد و لەهێزی ژمارە دووی شاهۆ، شـانی دایە بەر ئەرک و خـزمەت. پـایزی سـاڵی ٦١ی هەتـاوی لەگەڵ پۆلێک لەهاوڕێیانی دیکەیدا هاتنە ناو هێزی بێستوون و درێژەیان بەکاری خۆیان دا.

ڕەحیم لاوێکی خوێن شیرین، ئارام و لەسەر خۆبوو. کەسێک بـوو لەپێشـمەرگە هەڵمەتـبەر و خوشەویسـتەکانی هێـزی بێستوون و لەلای هەموان خاوەن ڕێز و حورمەتی تایبەت بوو. ڕەحیم لەناو لکی شەهید حەمە شەریفدا خەریکی تێکۆشان بوو و لەزۆربەی چـالاکییە سـەربازییەکانی نـاوچەی تێکۆشـانیدا بەشداری بەرچاوی بووە.

سـاڵی ١٣٦٣ سـپای داگیـرکەری کۆمـاری ئیسـلامی ئێـران، لەگشت مەڵبەندەکانی کرماشاندا، بەدەست پێشمەرگەکانی هێـزی بێسـتوون بەزاڵە هـاتبوون، حەفـتە و ڕۆژ نەبـوو

لەناوچەکانی پایرەوە، جوانڕۆ، ڕوانسەر، بێڵەوار، کامیاران، سنقرکولیائی، گاوەرۆ و سوورسوور، گورزی جەرگ'بڕ و کاریگەریان لێ'نەکەوەیێت. هێز و تەشکیلات ئاگاداربوون کە سپای دوژمن پلانێکی گەورەیان بەدەستەوەیە بۆ لێدانی هێزی پێشمەرگە، بەڵام نەدەزانرا ئەو پلان و بەرنامەیان کامە ڕۆژ و کامە ناوچە و شوێن ئەگرێتەوە.

بەشیک لەهێز، واتە تێکەڵاو لەهەر سێ لک و ئەرکانی هێز لەشاهۆ، هەوارگەی هانیەی پاڵنگان، لەدۆخی پشووداندابوون. دوانیوەڕۆی ڕۆژی سێ'شەمە ١٣٦٣/٧/١٧ هەتاوی، کات دەوروبەری ١ی دوانیوەڕۆ بوو، نیگابان ئاگاداری'کردین کە، چەن چەکدارێکی نەناسراو، لەدۆڵی لاخواروی کانییەکە بەرەوسەر، بەرەو ناومان دێن. چەکدارەکان زۆر دوور نەبوون، بەدووربین تەماشاکرا، پێشمەرگە نەبوون. زۆری نەخایاند پێشمەرگە کەوتنە خۆیان، زانرا بەدرێژایی یاڵ و تێخەشانەکەی سەرەوەی هانیە، واتە لاسەروی کانییەکە، جاش سەنگەری گرتووە. تازە زانرا کە ئەو هێرشە باسی لێوە ئەکرا و نەئەزانرا کەی و لەکوێوە ئەکرێت، لەهانیە و شوێنی حەسانەوەی هێزەکەوە دەستی پێ کرد. هێزی دوژمن لەشار و ناوچەکانی جوانڕۆ و پاوە، جەندین گرووی زەربەت کە،

بەتێکڕا جاش و نیشتمان'فرۆش بوون، سەرکەوتبوون بۆ شاهۆ و بەئاسانیی خۆیان گەیاندبووە هەوارگەی هانیە.

لەپێشدا چەن'دەسڕێژ گیردرا لەو چەن چەکدارانە هەتا پێشمەرگە کەوتنەخۆیان. ئەکرێ بوترێ لەسێلاوە پێشمەرگە گەمارۆدرابوون، بەڵام ڕۆڵەکانی بێستوون خۆیان ئاسا هاتنەدەست. شەڕێکی قورس دەستی پێ کرد و تا تاریکداهاتنی هەوا بەردەوام بوو.

دوای تاریک'بوونی هەوا، تەقەو لێکدان دامرکا. لەکوژراوی هێزی دوژمن ئاگادار نەبووین. فەرماندەکان، شاپوور و سالار بڕیاری کشانەوە و دوورکەوتنەوەی پێشمەرگەیان لەشوێنی شەڕەکە دا. دوای تێپەڕین لەناوچەی شەڕ، لەکاتی ژماردن و بەسەرکردنەوەی پێشمەرگەکان، دەرکەوت کە ڕەحیم مەنبەری دیار نیە.

ڕۆژی دوایی، تیمێکی تایبەت گەڕانەوە بۆ هەوارگەی هانییە. لەنزیک و تەنیشت هەوارگەکە گۆڕستانێکی بچووک لێیە، بینیمان ژمارەیەک خەڵکی پاڵنگان هاتوون و خەریکی بەخاک'سپاردنی ڕەحیم بوون. بەهاوکاریی و یارمەتیی خەڵک، ڕەحیمی خوشەویست بەخاک سپێردرا.

ڕۆژی شـەهیدبوونی هـاوڕێ ڕەحـیم مەنـبـەری، ئەبێـتە ڕۆژی چوارشەمە١٣٦٥/٧/١٧ هەتاوی.

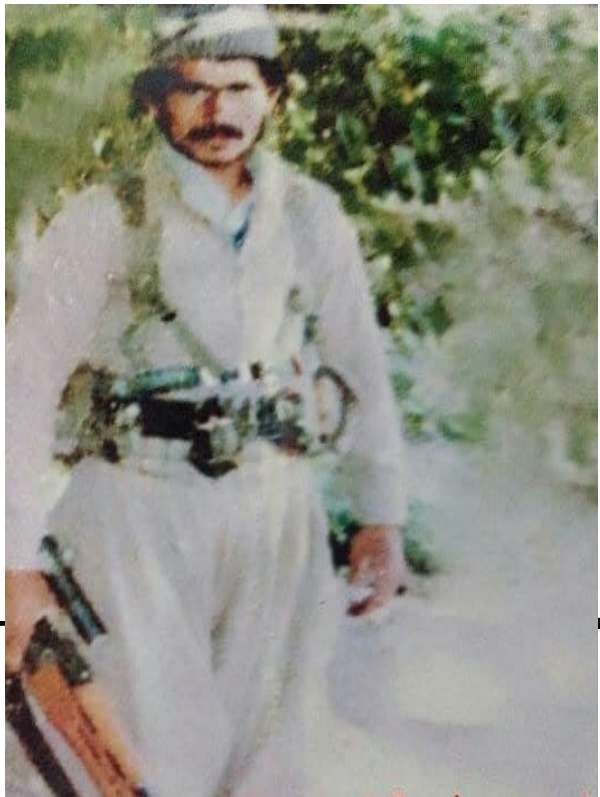

حەمەرەئوف مێرگەساری

١٣٣٩ ـ١١/٢٢/ ١٣٦٥

حەمەڕەئوف مێرگەساری، کوڕی حاجی مەلاباقر مێرگەساری و خاتوو عەتیە قوربانی، ساڵی١٣٣٩ی هەتاویی لەئاوایی مێرگەسار، ناوچەی بێڵەواری سەروو، لەبنەماڵەیەکی ڕووناکبیر لەدایک بووە.

حەمەڕەئووف مرۆڤێکی ژیرو تێگەیشتوو و لەناو جەماوەردا خوشەویست بوو. لەسەرەتای ئاشکرابوونی هێزەسیاسییەکان لەناوچەدا، بوو بەلایەنگری حیزبی دیموکرات و ساڵی ١٣٥٩ هەتاوی تێکەڵ بەبزوتنەوەی ڕزگاریخوازی کورستان بوو. پایزی ئەو ساڵە چەکی پێشمەرگایەتی لەشان کرد و لەڕیزی پێشمەرگەکانی ناوچەی بێلەواردا چووە سەنگەری بەرگری لەنیشتمانەوە. حەمەرەئوف یەکیک بوو لەپێشمەرگە کارزان و ئازاکانی هێزی بێستوون و لەقۆناخی پارتیزانیدا ڕۆڵێکی گرنگی لەجێخستنی ئەو شێوە ئەرکەدا گێڕا و یەکێک بوو لەپێشنگە پێشمەرگەکانی هێزی بێستوون کە، لەزۆربەی چالاکیەکانی پێشمەرگە، لەناوچەکانی کامیاران بەشداری چالاکانەی هەبوو.

زۆسانی ساڵی١٣٦٣ هەتاوی، لەگەرمەی هەڵگرسانی جەنگی ناوخۆیی نێوان دیموکرات و سازمانیکۆمەڵە، حەمەڕەئوف و دوو هاوڕێی دیکەی ڕیزی پێشمەرگایەتیانبەردا، بەنهێنی چوونە شاری تاران و لەوێ خۆیان سەرقاڵی کرێکاری کرد. گەرەکیان'بوو لەوێ بمێننەوە هەتا جەنگی خۆوژیی ڕائەوەستێ، پاشان بگەڕێنەوە ڕیزی هاوڕێیانیان، بەڵام بەهۆی دژواری وەزع و مەترسیی ئاشکرابوونیان لەلایان

سێخورەکانی ڕێژیمەوە، بۆیان نەکرا لەوێ بمێننەوە وسەرەنجام ناچار گەڕانەوەوە کوردستان و بەنیازی سەرلەنوێ تێکەڵبوونەوە بەپێشمەرگە، ڕوویان کردە ئەو شاخ و شوێنانەی ناوچەی کە، هەستیان ئەکرد پێشمەرگە و دەستەی تەشکیلاتی لێ ئەمایەوە.

حەمەڕەئوف یەکێک بوو لەو پێشمەرگانە کە، ئەندامانی تەشکیلات بۆ جێبەجێکردنی بڕێک کاری نەهێنی لەگەڵ خۆیان بەشداریان ئەکرد. بۆیە لەنزیکەوە ئاگای لەیەک دوو حەشارگەی چەک و چۆڵی حیزب هەبوو و ئەیزانی لەکوێن. لەو کاتەدا کە لەتاران گەڕابوویەوە ناوچەی کامیاران، وەرزی زۆسان بوو و پێشمەرگە لەو ناوچەیە دووربوون، بەڵام ئەو بۆ ئەوە بتوانێت خۆی ڕاگرێت هەتا بەهار و کاتی گەڕانەوەی پیشمەرگە، کە ڕێگا هەموار ئەبێت تێکەڵی پێشمەرگە ببێتەوە، لەیەکێک لەحەشارگەکان چەکێکی ژ۳ و چەن خەشاب فیشەکی لەخۆی بەستبوو، بەنهێنی لەئاواییەکانی سیویە، بزوەش، گڵیان و مێرگەسار مابووەوە.

بەهۆی سێخورو پیاوەکانی ڕێژیمەوە، شوێنەکەی ئاشکرا بووو ئێوارەیەک ئێتلاعات و گرووی زەربەت لەئاوایی

مێرگەسار دەوری ماڵی یەکێک لەبراکانیاندا و دەستگیریان کرد.

حەمە ڕەئووف ماوی دووساڵ لەزیندانی سنەدا ئەشکەنجە و ئازاری جەلادانی تەحەمووڵ کرد و دوای ئەوە هیچ ئێقرار و ئێعترافێکی لەسەر هیچ شتێک و هیچ کەسێک نەکرد، تاوانبارانی تاران تیربارانیان کرد.

گۆڕ و گڵکۆی شەهید حەمەرەئوف نادیارە، وەک باس ئەکرێ، لە گۆڕستانە بێ ناونیشانەکەی تەنیشت شاری قوروە بەخاک سپێردراوە.

ڕۆژ و ڕێکەوتی تیزباران کردنی شەهید حەمەڕەئوف بەدەست جەلادەکانی دەسەڵاتی داگیرکەر، ئەبێتە ڕۆژی چوارشەمە ١٣٦٥/١١/٢٢ی هەتاویی.

فەیزلا قادۆ

١٣٤٥- ١٣٦٤/٧/١٥

فەیزلا قادۆ، ناوی باوک یەدولا، ناوی دایک. . . ساڵی ١٣٤٥ هەتاوی، لەئاوایی پشتتەنگ هەڵکەوتوو لە ڕۆژهەلاتی ناوچەی سوور سوور، لە خێزانێکی جووتیار هاتووەتە دونیاوە.

فەیزوڵا زستانی ١٣٦١ هەتاوی هاتە ناو ڕیزی پێشمەرگایەتی و لەماوەیەکی کەمدا دڵسۆزیی و فیداکاریی بۆ هەمووان سەلمێندرا.

هاوڕێ فەیزە، کە لەناو هاوسەنگەرانیدا بەفەیزە "ترازوولەیی" دەناسرا، کوڕێکی گورجوگۆڵ، فامیدە و لەئەرک و کاری پێشمەرگانەدا خاوەن ڕەوشتێکی بەرز بوو. فەیزە ترازوولەیی لەماوەی کورتی پێشمەرگایەتیدا خزمەتێکی شایان و گرنگی بەبزووتنەوەی ڕزگاری'خوازی کوردستان و حیزبی دیمۆکرات کرد. لەهێزی بێستوون لەگەلێک شەڕ و بەرگری گرنگدا بەشدار و بەوپەڕی گیانبازییەوە کاری دەکرد.

سەرئەنجام ڕۆژی دووشەمە١٣٦٤/٧/١٥ی هەتاوی، لە جەنگێکی سەخت و خوێناوی نێوان پێشمەرگە و هێزەکانی دژمندا، لە سەرشیوی سەقز شەهید بوو.

تەرمی شەهید فەیزوڵا لەگۆڕستانی ئاوایی جەوشەن بەخاک'سپێردرا.

حەسەن محەمەدی

١٣٤٧-١٣٦٣/١١/٦

حەسەن محەمەدی، ناوی باوک حەمید، ناوی دایک... ساڵی ١٣٤٧ی هەتاوی، لەئاوایی شابگارێی ناوچەی ڕوانسەر،

لەبنەماڵەیەکی جووتیار و زەحمەتکێش هاتووەتە دنیاوە. هاوڕێ حەسەن هەر لە گوندی خۆیاندا چووە بەرخوێندن و تا پۆلی دووی ڕانمایی دەرسی خوێند، دواتر لەبەر نەبوونی بوار و دەرەتان وازی لەخوێندن هێنا و شانی دایە بەر کار و هەرمانی ماڵ.

هاوڕێ حەسەن محەمەدی بەهاری ساڵی ٦٢ی هەتاوی دەستی لەکار و ژیانی ئاسایی خۆی هەڵگرت، بەکردەوە تێکەڵ بەخەباتی ئاشکرا بوو و لە ڕیزی پێشمەرگەکانی هێزی بێستووندا سازماندرا. حەسەن محەمەدی کوڕێکی وریا، ئارام و لەسەرخۆ، ئەهلی خوێندن و خوێندنەوە بوو. ماوەی پێشمەرگایەتیی لەئەرکانی هێز و ماوەیەکیش لەڕیزی پێشمەرگەکانی لکی شەهید حەمەشەریف'دا سازماندرابوو. زۆسانی ساڵی ١٣٦٣ هەتاوی، بەمەبەستی دیدار و سەردانی دوو هاوڕێی دەورانی قوتابخانەی، چوو بۆ ناوچەی هەورامان و هێزی شاهۆ.

لەو سەروبەندەدا کە حەسەن لەیەکێک لەبنکەکانی حیزبدابوو، سەرلەنوێ ناکۆکیی نێوان حیزب و کۆمەڵە سەری هەڵدابووەوە. لەڕوداوە تاڵەکەی شەشی ڕێبەندان‌دا کە، کۆمەڵە بەپلان هێرشی کردە سەر گشت بنکەکانی حیزب

لەهەورامان، دەیان پێشمەرگەی هەردووکلای تێدا بوونە قوربانی، حەسەن محەمەدیش یەکێک لە شەهیدەکانی ئەو ڕۆژە ڕەشە و ڕووداوە تاڵە بوو.

ڕۆژو ڕێکەوتی شەهید بوونی حەسەن محەمەدی ئەبێتە ڕۆژی شەمە ١٣٦٣/١١/٦ی هەتاوی. تەرمی هاوڕێ حەسەن محەمەدی لەگۆڕستانی ئاوایی دەردتفی بەخاک سپێردراوە.! بەڵام هاوڕێیانی کۆمیتەی هەورامان ئەیانووت: زۆربەی تەرمی شەهیدەکان بەزۆریی لە گۆڕستانی شەهیدان، لە نزیک "پەروینە" بەخاک سپێردراوەن.

ئەنوەر مەنبەری

١٣٤٢- ١٣٦٣/١١/٦

ئەنوەر مەنبەری، ناوی باوک فەرەجوڵا، ناوی دایک مەلێحە، ساڵی ١٣٤٠ی هەتاوی، لە ئاوایی نیەر لە ناوچەی ژاوەرۆ، لە بنەماڵەیەکی جووتیار هاتوەتە دونیاوە.

ئەنوەر خێزاندار و باوکی یەک منداڵ بوو. وەک گەلێک کەسی هاوتەمەنی، ئەنوەریش لەخوێندن و دەرفەتی فیربوون بێ بەش بوو، بەڵام هۆشیار و خاوەن بڕوایەکی قووڵ بۆ دژایەتی ستەم و چەوسانەوە بوو.

ئەنوەر مەنبەری لە سەرەتای ساڵی ١٣٦١ هەتاوییەوە وەک پێشمەرگەی هێزی بەرگری، بەشداری تێکۆشان لەناوڕێزەکانی

حیزبی دیموکراتدا بوو و لەخزمەت و کاری بەکەڵک درێغی نەدەکرد. پاییزی ئەو ساڵە، بەیەکجاری بوو بەپێشمەرگە و لەهێزی بێستووندا سازمان درا. هاوڕێ ئەنوەر پێشمەرگەیەکی ئارام و لەسەرخۆ، پارتیزانێکی بەتەواومانا و کەسێک بوو لەپێشمەرگە گورزوەشێنەکانی هێزی بێستوون، کە لەزۆربەی چالاکییە سەربازیەکانی ئەو هێزەدا لەناوچەکانی سنە و کرماشان بەشدار و چالاک بوو.

لەرۆژی ٦٣/١١/٦ی هەتاوی، دوای ئاشکرابوونی هێرشی کۆمەڵە بۆ سەر بنکە و بارەگاکانی حیزب لە هەورامان و سەراسەری بوونی شەڕەکە، لەنێوان دوو حیزبی کوردیدا، ئەنوەر و حەفتا کەسی دیکە لەپێشمەرگەکانی حیزب، دوای شەڕێکی سەخت و گران، کە لەئاوایی ڕەشەدێ ناوچەی مەریوان هاتبووە ئاراوە، لەڕێگای گەڕانەوەدا بوون بۆ دۆڵی شلێر و بنکەی ناوەندی ئازوان. لەڕێگادا تووشی سەرما و کڕێوەی بەفر هاتبوون، بەنیازی خۆڕزگارکردن لەبەفر و سەرما، ڕویان کردبووە ئاوایی وشکەڵان لەناوچەی سەرشیوی مەریوان، لەبەر ماڵەکانی ئاواییدا کەوتنە ناو کەمین و بەر دەستڕێژی پێشمەرگەکانی کۆمەڵە. لەئاکامی ئەم شەڕەدا، ئەنوەر مەنبەری و پێشمەرگەیەکی دیکەی حیزب لەهێزی

زرێباری مەریوان بەناوی جبرائیل هەرسێنی گیانیان لەدەست دا.

ڕۆژ و ڕێکەوتی شەهیدبوونی ئەنوەر منبەری، ئەبێتە شەمە ١٣٦٣/١١/٦ هەتاوی. گلکۆی شەهید ئەنوەر مەنبەری و جبرائیل هەرسێنی لەگۆڕستانی ئاوایی وشکەلان بەخاک سپێدراوە.

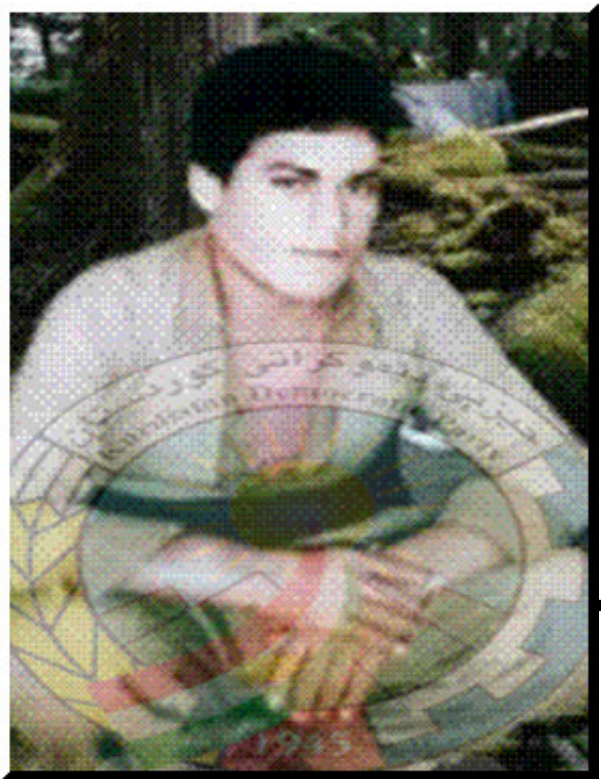

جبرەئیل مەنبەری

١٣٤٨-١٣٦٣/٦/١٨

جبرەئیل منبەری، ناوی دایک خاوەر، ناوی باوک وەلی، ساڵی ١٣٤٨، لە ئاوایی نیەر لە بنەماڵەیەکی جووتیار لەدایک بووە. دەستنگی بنەماڵە و ستەمی داگیرکەر کۆسپێک بوون کە هاوڕێ جبرائیلیان لەخوێند و قوتابخانە بێ بەش کرد و ناچار هەر لەتەمەنی منڕمندالییەوە شانە بوچکەلە و وردەکانی خستنە ژێر باری کار و ئەرکی سەختی جووتیاری.

جبرائیل سەرەتای ساڵی ١٣٦٢ ی هەتاوی بەشداری بزووتنەوەی ڕزگاری'خوازی کوردستان بووە و وەک

پێشمەرگەیەکی ئازا، فیداکار و دڵسۆز لەلکی شەهید حەمەشەریفدا دەستی بە تێکۆشان کرد.

جبرائیل لەماوەی پێشمەرگایەتیدا خزمەتکار، فیداکار و خاوەن ئیرادەیەکی پۆڵایین بوو. بەهاری ١٣٦٣ بۆ ئەنجامدانی مەعموریەتێک چووبۆ ناوچەی چەم'شاری سنە. لە درێژەی ئەرکەکەیاندا، لەگەڵ هاوڕێیانی لە هێزی شەریفزادە، تووشی شەڕێکی سەخت و نەخوازراو بوون و پێشمەرگەکان بەرنگاری دژمن بوونەوە.

جبرائیل وەک عادەتی هەمیشەی لە پێشەوەی بەرەی بەرگریدا سەنگەری لە دژمن گرت. بەداخەوە لەو شەڕە نابەرانبەرەدا کەوتە بەر تیری دوژمن وشەهید بوو.

تەرمی جبرائیل کەوتە دەست دژمن و بەداخەوە ئەویش وەک گەلێک هاوڕێی دیکەمان شوێنی گڵکۆی نادیارە.

(لەئاوایی کەرجۆ شەهید بووە، هێشتا ناڕوونە تەرمەکەی لەکوێ بەخاک سپێردراوە.

عوسمان دۆستی

١٣٤٣ / ١٣٦٣

عوسمان دۆستی، ناوی باوک ئیسماعیل، ناوی دایک سەبێعا.

ساڵی ١٣٤٣ لە ئاوایی تەنگیسەر، لە ناوچەی ژاوەرۆ لە دایک بووە.

خوێندنی سەرەتایی لە گوندی خۆیان تەواو کردووە، هەژاری بنەماڵە و نەبوونی دەرفەت دەرگای خوێندنیان لێ داخستووە.

عوسمان دۆستی بەهاری ١٣٦١ لە هێزی شەریفزادەی سنەدا بوو بەپێشمەرگە و تا پاییزی ئەو ساڵە لەناوچەی سنە و هێزی شەریفزادە درێژەی بەخزمەت داوە.

کۆتایی پاییزی ١٣٦١ی هەتاوی، لەگەڵ چەند هاوڕێ دیکەی هاتە ناو هێزی بێستوون. عوسمان لەماوەیەکی کورتدا دڵسۆزی، ئازایەتی و فیداکاری خۆی بۆ هەمووان دەرخست.

عوسمان لەبەشێک بەربەرەکانێ و جەنگ و بەرگرییەکانی هێزی بێستون و لکی شەهید نادردا بەشداری چالاکانەی هەبوو و هیچکات شانی لەبەر ئەرک و کاری گرانی پێشمەرگانەدا خاڵی نەدەکرد.

عوسمان دووستی بەهاری ٦٣، وەک مەعموورییەت چوو بۆ هێزی شەریفزادە و لەدرێژەی ئەرکەکەیدا لە ڕۆژهەڵاتی ناوچەی ژاوەرۆ'دا، ئاوایی دەروێشان تووشی جەنگێکی سەخت و دژوار بوونەوە لەگەڵ هێزەکانی دژمن، کە زۆربەیان جاشی خۆماڵیی بوون. لەئاکامی ئەو جەنگە سەخت و دژوارەدا، دوو ڕۆژ درێژەی بوو، هاوڕێ عوسمان بەدەست هێزی داگیرکەر و جەنایەتکاری کۆماری ئیسلامی شەهید بوو.

بەداخەوە ڕۆژی شەهیدبوونی عوسمان ناڕوونە و شوێنی بەخاک'سپاردنی نادیارە.

سەلاح مەنبەری

١٣٤٤ - ١٣٦٥

سەلاح مەنبەری، ناوی دایک جەواهێر، ناوی باوک سدێق، ساڵی ١٣٤٤ی هاتاوی لەئاوایی نییەر لەدایک بووە. لەگوندەکەی خۆیان ڕۆیشتە بەرخوێندن. دوای کۆتایی پۆلەکانی سەرەتایی، بۆ درێژەدان بەخوێندن ڕۆیشتە شاری سنە.

چوونی سەلاح بۆخوێندن لەسنە، هاوکات بوو لەگەڵ ڕاپەڕینی گەلانی ئێران دژی ڕژیمی بنەماڵەی پەهلەوی. سەلاح سەرەڕای کەمیی تەمەن، بەشداری ڕێپێوانی کۆمەڵانی خەڵک بوو.

لەیەکەم دەرکەوتنی بنکەی هێزەسیاسیەکان، لەناو شاری سنە و مەڵبەندەکەدا، سەلاح چالاکانە بەشداری تێکۆشان بوو. سەرەتا وەک لایەنگری دڵسۆزی حیزب لەکۆمیتەی ژاوەڕۆدا دەستی بەتێکۆشان کرد. لەبەر بچوکیی تەمەن، تەشکیلاتی حیزب ناردیانە ناو یەکیەتی لاوانی دیمۆکرات. تاکۆتایی ساڵی ١٣٦٠ی هەتاوی لەڕیزی یەکیەتی لاوانی دیمۆکراتدا چالاکانە درێژەی بەتێکۆشانی خۆیدا. سەرەتای ساڵی ٦١ی هەتاویی چوەناو ڕیزی پێشمەرگەکانی هێزی شەریفزادە'ی حێزب و چەکی پێشمەرگایەتیی لەشانکرد.

سەلاح هاوینی ساڵی ٦٢ی هەتاوی هاتە ناو هێزی بێستوون و لەماوەیەکی کورتدا بەتێکۆشانی دڵسۆزانە و فیداکاریی پێشمەرگەکانە، بوونەخۆشەویستی هاوڕێیانی.

لە زۆسانی ئەوساڵەدا بەشداریی دەورەیەکی دەرمانیی کرد و دوای دەورەکە وەک کادری دەرمانیی درێژەی بەتێکۆشانی خۆی دا. کۆتایی وەرزی زۆسانی ساڵی١٣٦٣ی هەتاوی، بەهۆی گرفتی بنەمالەیەوە، وازی لەئەرکی پێشمەرگانەی هێنا و گەڕایەوە ناوشار، بەڵام لەوێیش بەشێوەیەکی'تر خەبات و کوردایەتی ئەکرد. ساڵی ١٣٦٥ لەڕووداوێکی گوماناویدا

کەوتەبەر ماشـــینێکی هێزەچەکـــدارەکانی ڕژیـــم و گیـــانی لەدەستدا.

تەرمی شەهید سەلاح لەیەکێک لە گۆرستانەکانی شاری سنە بەخاک سپێردراوە.

ئەحمەد مزەفەری(ئەحلەمسری)

١٣٤٠- ١٣٦٣/١١/٢٢

ئەحمەد مزەفەری، ناوی دایک مسری، ناوی باوک عەبدولا. ساڵی ١٣٤٠ی هەتاوی، لەئاوایی پشتە، لەسنووری ناوچەکانی

باشۆکی- بێلەوار، لەبنەماڵەیەکی جووتیار و زەحمەتکێش لەدایک بووە.

بەهاری ساڵی ١٣٥٩ هەتاوی، لەو رۆژانەدا کە هێزی داگیرکەری کۆماری ئیسلامی ئێران، لەمەڵبەندی کرماشان پەلیان ئەهاوێژت بۆ گرتنی ناوچەکانی ڕوانسەر، بەتایبەت بەتەمای گرتنی جادەی ڕوانسەر- کامیاران بوون، ئەحمەدمزەفەری ئەوکات و ڕۆژگارە سەختە، پێوەندی بەبزووتنەوەی ڕزگاریخوازی کوردەوە کرد. سەرەتا وەک لایەنگر کار و چالاکی ئەکرد ودوای ماوەیەک، واتە هەرلەو ساڵەدا ئەحمەد بەیەکجاریی هاتە ڕیزی پێشمەرگەکانی حیزبی دیمۆکرات و شانی دایەبەر بەرپرسایەتیی و پاراستنی وڵات.

ئەحمەد بەردەوام لەسەنگەری بەرگریدا، دژ بەهێزی داگیرکەر ئەوەستایەوە، بەتایبەت لەپەلاماری بەردەوام و بەربڵاوەکانی ساڵانی ٥٩-٦٠ کە بەتەمابوون جادەی کامیاران- ڕوانسەر داگیربکەن، ئەحمەد دەورێکی بەرچاوی هەبوو لەو بەرەیەدا. کە باسی بەربەرەکانێی پێشمەرگەی حیزبی دیمۆکرات ئەکرێت لەناوچەکانی بێلەوار و باشۆکیی، بەتایبەت بەربەرەکانیێ چیای زەڕنە، شاخی سەردە، وەنج،

بێژنگەسەر و مەلەی ناڵەشکێنە، دەور و ڕەوڵی ئەحمەد لەبەرچاوە، بەتایبەت شەش مانگی یەکەمی ساڵی ٦٠ی هەتاوی.

ئەحلە مسری یەکێک لەپێشمەرگە و فەرماندە دیارەکانی هێزی بێستوون بوو. ڕەفت و ڕۆیشتنی فرەتر لە پڵینگ و ئاسکێکی سرک ئەچوو تا لە ئینسان. مەودایەکی درێژی بەکاتێکی کورت ئەبڕی و قەت ماندووبوون و هەناسەسواری پێوە دیار نەبوو. زۆر شەرمێون و کەم قسە بوو، بەڵام چەند قاتی جسە و قسەی جەوهەر و کارامەیی لێ دەردەکەوت. زۆر بەئیخالاق و دەستپاک بوو و ئەوەی بەلایەوە گرنگ بوو پاراستنی خەڵک و شەرافەتیان بوو. تێکڕای ئەم تایبەتمەندیی هەبوون، کە ئەویان کردبووە پێشمەرگەیەکی دیار و هەموان باسیان ئەکرد. هاوڕێ ئەحمەد بەهۆی ئەم خاڵە بەرجەستانەی و قاڵبوونی لەبواری چالاکیی چەکداریدا، بەهاری ساڵی ٦١ی هەتاوی بەرپرسایەتیی سەربازی پەلێک لەپێشمەرگەکان پێیسپێردرا.

لەو سەروبەندەدا کە هێزی بێستوون بوار و شێوەی پارتیزانیی لەپێش گرت، ئەحمەد لەو یەکەم فەرماندە و پێشمەرگانە بوو، کە لە ناوچەکانی ڕۆژهەڵات و باکووری

کرماشان گورزی کاریگەریان لە هێزی داگیرکەر ئەسرەواند. بەهاری ١٣٦٢ی هەتاوی لەلایەن هێز و کۆمیتەشارستانی کرماشانەوە، پلەی جێگری فەرماندەیی لکی شەهید حەمەشەریفی پێی سپێردرا. ئەحمەد مزەفەری بەشێوەیەک هەڵیدا و هەڵکەوت، ئیتر کەم کەس هەبوو لەمەڵبەند و ناوچەکانی کرماشان ناوی نەژنەفتبێت، بەتایبەت لە چەکدار و هێزی داگیرکەری کۆماری ئیسلامی کە ناوی ئەحلەمسری ئەکەفتە بەرگوێیان، ترس و خۆف سەرتاپای لەشیانی دائەگرت.

زۆسانی ١٣٦٣ هەتاوی، ئاژاوە و جەنگی نێوان حیزبی دیمۆکرات و سازمان کۆمەڵە گەیشتبووە لووتکە. ئەو جەنگە قیزەونە شوێنەواری زۆر خرابی لەسەر چارەنووسی بزووتنەوەی ڕزگاری'خوازی کوردستان دانا. بەپێویستی نازانین لێرەدا شیکردنەوەو وردەکاریی ئاژاوە و جەنگی نێوان حیزبی دیمۆکرات و کۆمەڵە لەم پەرتووکەدا بخرێتەڕوو، لەبەر ئەوە ئەم پەرتووکە تەنیا کورتەزانیاریی لەسەر چۆنیەتیی شەهیدبوونی پێشمەرگەیە.

ئەو زۆسانە لەبەر نەبوونی جێگا و ڕێگا بۆ مانەوە و پشوودانی پێشمەرگە، هێزی بێستوون بەناچاریی لەناوچەکانی

مەریوان ئەمانەوە، هەتا بەهار بێت بەسەردا. سەرەڕای ئەوە کە جەنگێکی خوێناویی لەزۆربەی ناوچەکانی کوردستان لەنێوان دیموکرات و سازمان کۆمەڵەدا هەڵگرسابوو.

جەنگەکە گەییشتبووە ئاستێکی بڕمەترسی، کۆمەڵە هێزەکانی خۆی لەچەند گوندی نزیک مەریوان، لەوانە دووپلووڕە، بەردەڕەشە، وشکەڵان و... هەر وەک لەبەشێک لەدۆڵی شلێردا کۆکردبوونەوە. حیزبیش هەروەتر، چەند هێزێکی حەفتا/ هەشتا کەسیی لەناوچەی مەریوان، هێزێکی هاوشیوە لەناوچەی سەقز و پاشماوەی هێزەکانی لەشلێر، لەوێرانەگوندەکانی نەرمەڵاس، شێرە، میشیاو، سپیکانی وشوێنگەلی تر کۆکرابوونەوە و جەنگیش لەهەر شوێنێک، کە هێزی ئەم دوو حیزبەی لێبوون بەردەوام بوو.

دوای کەوتنەکەمینی هێزەکەی حیزب لەئاوایی وشکەڵان(ڕوودانی شەهید بوونی ئەنوەر مەنبەری و جبرائیل هەرسێنی) ژمارەیەک پێشمەرگەی دیکە، بەفەرماندەری سالار ئیبراهیمی، لەنەرمەڵاسەوە ڕۆیشتن بۆ هێنانەوەی ئەو پێشمەرگانە. ئەم پێشمەرگانە لەهەڵبژاردەترین پێشمەرگەکانی هێزی بێستوون بوون و بەشدار و خولقێنەری گەلێک داستانی سەربەرزانەی ناو مێژووی پێشمەرگایەتی بوون. مخابن هێشتا فرە لەناوچە

دوور نەکوتبوونەوە، لەدۆڵێکی پڕ لەبەفر و ساردی نێوان ئاواییەکانی دووپلووەرە و وشکەڵاندا، کەوتنە ناو کەمینی بەرین و بێ ڕوحمانەی پێشمەرگەکانی کۆمەڵە و تاڵترین ڕووداوی تا ئەوکاتیان لەمێژووی ناوچەکادا تۆمار کرد. لەم کەمینە پڕ لەقینەدا، هەشت پێشمەرگەی حیزب، هەشت سەردار و سەنگەرشکێنی ببزاقی ڕزگاریخوازانەمان، بەچەکی "دەستەکەی دیکە" ی خۆمان گیانیان لێ سەندرا و ڕۆژڕەشیەکی دیکەی کوردان و ڕووڕەشیەکی تازەی یەکتر کوشتنی ئێمە بوو بەکردار.

شەهیدەکان ئەمانەن:

١ – ئەحمەد مزەفەری(ئەحلەمسری) فەرماندەی لکی شەهیدحەمەشەریف،

٢ – هاشم مەنبەری ئەندامی کۆمیتەشارستانی سنە،

٣ – کاک ئەلی جەواهێری پێشمەرگەی هێزی بێستوون،

٤ – غەفار ئازادوار(مەنبەری) پێشمەرگەی هێزی بێستوون،

٥ – هوشیار مەنبەری پێشمەرگەی هێزی بێستوون،

٦ – واسێح مەنبەری پێشمەرگەی هێزی بێستوون،

٧ – سەعدی ڕەحمانی پێشمەرگەی هێزی بێستوون،

٨ – بەشیر سوبحانی پێشمەرگەی هێزی بێستوون.

ڕێکەوت و ڕۆژی لەداوکەوتنی ئەحمەد مزەفەری و هاوڕێیانی، ئەبێتە دووشەمە ١٣٦٣/١١/٢٢ی هەتاوی.

تەرمی شەهید ئەحمەد مزەفەری و هاوڕێیانی، چەند ڕۆژ دوای ڕووداوەکە، لەلایان هاوڕێیان'یانەوە، لەشوێنی شەهیدبووینان بەخاک'سپێردران.

واسێح مەنبەری

١٣٤٢- ١٣٦٣/١١/٢٢

واسێح مەنبەری، ناوی باوک ڕەحمەتوڵا، ناوی دایک مەلێحە. ساڵی ١٣٤٢ هەتاوی، لە ئاوایی نیەر لە ناوچەی ژاوەڕۆی سنە، لە بنەماڵەیەکی جووتیار هاتووەتە دونیاوە.

واسێح لەو ژمارە پێشمەرگە نیەریانە بوو، کە لە سەرەتای بەهاری ١٣٦٠ی هەتاوییەوە چوونە ناو هێزی شاهۆ'ی ژماە ٢ و چالاکانە بەشداریان لەشەڕەکانی ناوچەی ژاوەرۆ و چەمی هەورامان، لەژێرێژە، هانەی حسەینبەگ، دزەوەن، تفێن و پاڵنگاندا کرد. پاییزی ساڵی ٦١ هەتاوی واسێح و هاوڕێیانی، پەیوەس بوون بەپێشمەرگەکانی هێزی بێستوون و لەو هێزە و ناوچە تازەکانی تێکۆشانیدا درێژەیان بەئەرکی پێشمەرگانەی خۆیان'دا.

واسێح مەنبەری یەکێک بوو لەپێشمەرگە ئازا، بەدیسیپلین و فیداکارەکانی لکی شەهید حەمەشەریف و هێزی بێستوون، کە بەشداریی بەرچاوی لە هەڵمەتە دژمن'تەزێنەکانی ئەو لەکەدا کردووە. هەر وەک لە لاپەڕەی شەهید ئەحمەد مزەفەری'دا باسکراوە، پۆلێکی پێشمەرگەی حیزب لەناوچەی مەریوان کەوتنە ناو کەمینی هێزێک لەپێشمەرگەکانی کۆمەڵە و هەشت کەسیان شەهیدکراون. واسێح مەنبەری یەکێک لەو شەهیدانە بوو.

ڕۆژ و ڕێکەوتی شەهیدبوونی واسێح و هاوڕێیانی، ئەبێتە دووشەمە ١٣٦٣/١١/٢٢ی هەتاوی.

شوێنی شەهیدبوونیان سەرەوەی ئاوایی وشکەڵانی ناوچەی مەریوانە. تەرمی شەهید واسێح و هاوسەنگەرانی، لەشوێنی شەهیدبوونیان بەخاک سپێردراون.

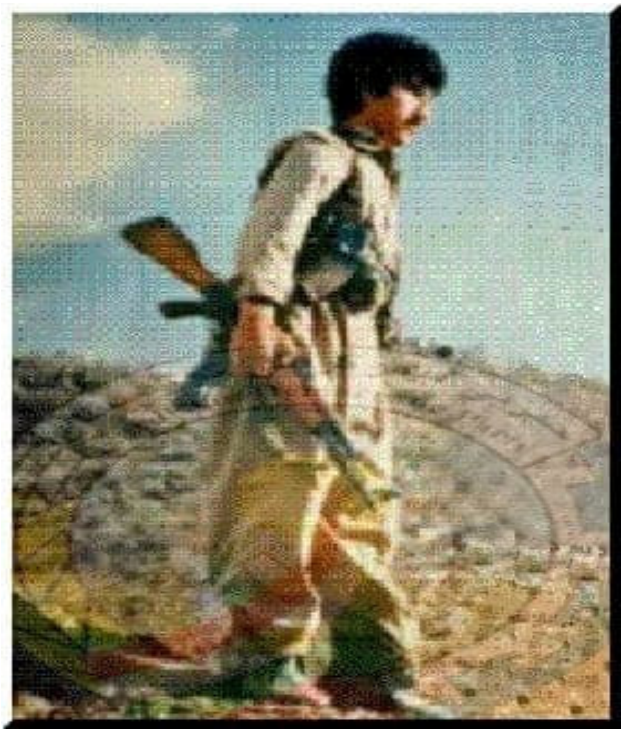

هۆشیار مەنبەری

١٣٤٨- ١٣٦٣/١١/٢٢

هۆشیار مەنبەری، ناوی باوک محەمەد، ناوی دایک سۆیبە. ساڵی ١٣٤٨ هەتاوی، لەئاوایی نیەر سەر بەناوچەی ژاوەرۆی

سـنه، لەبنەمـاڵەیەکی جووتیـار و زەحمەتکـێش هـاتووەتە دونیاوە.

هۆشـیار لـە ئـاوایی نـیەردا چـووە بـەر خوێنـدن و قۆنـاخی سـەرەتایی تەواو کـرد. دواتـر بـەهـۆی ئـاڵوگۆڕەکـانی نـاوچە و هێرشی دژمـن بـۆ سـەر کوردستان، قوتابخـانەی گونـدەکان بـۆ ماوەیەک داخران و هۆشیاریش وەک زۆرێک لـەهاوتەمـەنەکانی لـەخوێندن دابڕا.

هۆشـیار وەک نـاوەکەی هۆشـیار و هـەسـتی بـەسـتەم و چەوسانەوەی داگیرکـەر لـەسـەر خاک و نـەتەوەکـەی ئـەکرد. بۆیە وەک لاوێکـی نیشـتمان'پەروەر و دڵسـۆز پێوەنـدی بـەرێکخراوەکـانی دیمـۆکراتەوە کـرد. لـە سـاڵەیشـەوە وەک ئـەنـدامێکی کـارای یـەکیەتـی لاوان هـەڵئـەسـووڕا و بـەفیـداکارییەوە بـەشـداری ئـەرکـی شۆڕشـگێڕانـەی ئـەکـرد. بـەهـاری سـاڵی ١٣٦٢ هـەتـاوی دەسـتی لـە ژیـانی ئاسـایی هـەڵگرت و تێکـەڵ بـەتێکۆشانی ئاشکرا بوو.

هـاوڕێ هۆشـیار لـەمـاوەیەکی کورتـدا نیشـانی دا کـەپێشـمـەرگەیـەکی بـاش و بـەکـەڵک، ئـازا و فیـداکارە. گشـت هاوسـەنگـەرانی خوشیان گـەرەک بوو و بـەڕێزەوە چاویـان لێـی

ئەکـــرد. هۆشـــیار مەنـــبەری لەمـــاوەی پێشـــمەرگایەتیدا لەناوچەکـــانی کرماشـــان و ســـنەدا، بەشـــداری چـــالاکیی پێشمەرگانە و تێکۆشانی ناو خەڵک بووە و نموونەی دیسیپلین و کردەوەی باش بوو. هاوڕێ هۆشیار مەنبەری یەکێک لەو هەشـــت شـــەهیدە بـــوو، کە ڕۆژی ١٣٦٣/١١/٢٢ هەتـــاوی، لەسەرەوەی ئاوایی وشکەڵان، لەناوچەی مەریوان کەوتنە ناو کەمینی پێشمەرگەکانی کۆمەڵە و شەهید بوو.

تەرمـــی شـــەهید هۆشـــیار و هاوڕێیـــانی لە شـــوێنی لە داوکەوتنیان بەخاک'سپێرداون.

ڕێکەوتـــی شـــەهیدبوونیان ئەبێـــتە ڕۆژی دووشـــەمە ١٣٦٣/١١/٢٢یێ هەتاوی.

غەفار ئازادوار(مەنبەری)

١٣٤٢- ١٣٦٣/١١/٢٢

غەفار ئازادوار، ناوی باوک ئەبووبەکر، ناوی دایک خاوەر. ساڵی ١٣٤٢ هەتاوی، لە ئاوایی نیەر، لەبنەماڵەیەکی جووتیار هاتوەتە دونیاوە.

غەفار کوڕێکی خوشڕەفتار، لەناو خەڵکی نیەردا جێگای خوشەویستییەکی تایبەت بوو. هەڵسوکەوتی جوان، جوانخاسییەکی زۆر و دەنگێکی خوش کردبوویانە کەسێکی تایبەت و لەهەر مەجلیس و کۆڕێکدا بایا، شادی و خوشحاڵی بەسەردا حاکم بوو.

هـاوڕێ غەفـار لەسـەرەتای سـاڵی شەسـتەوە پێوەنـدی بەتەشـکیلاتی حیزبـی دیمـۆکراتەوە کـرد وبەنهێنـی خـۆی خەریکی کاری ڕێکخستن کرد. هاوینی ساڵی ١٣٦١ هەتاوی، لە گەرمەی هێرشـی کۆمـاری ئیسـلامی ئێـران، بـۆ داگیرکردنـی کوردستان، غەفار و کۆمەڵێک لە دانیشتوانی ئاوایی نیەر، لە ڕیزی تەشکیلاتی کۆمیتەناوچەی ژاوەرۆ'دا چەکی بەرگریان لە شانکرد و بەشداری پاراستنی نیشتمان بـوون. زۆسـانی سـاڵی ٦١ی هەتـاوی، غەفـار و هێندێک لە هاوڕییـانی کە بەئاشکرا لەڕیزی تێکۆشاندا بوون، سەرەڕای داگیرکرانی گوندەکەیان و مەترسی دەستگیرکردنیان لە لایان ڕێژیمەوە، لەناوچە مانەوە و درێژەیـان بەتێکۆشـانی نهێنـی دا. غەفـار لەم قۆناخەیشدا گەلێـک کـاری گرنـگ و بەنرخـی ئەنجـام دان و وێـڕای چەنـد هاوڕێی دیکەیدا ڕیسکێکی گەورەیان بەگیـان و ژیـانی خۆیـان کرد، کە لەدڵی دژمندا چرکەیەکیش لە تێکۆشان نەوێستان.

ڕۆژی ١٧/ ١٣٦٢/٧ هێـــزی بێســـتوون پلانـــی دەســـت بەسەرداگرتنی پایەگاکانی ڕێژم لە ئاوایی نیەر، تەنگیسەر و مێراوی خستە بواری جێ بەجێ کردنەوە و بەشێکی گرنگی ئەم عەمەلیاتە گەورەیە کەوتە سەر شانی غەفار و هاوڕێیانی لە ناو دڵی دژمندا. شناسایی، کۆکردنەوەی زانیـاریی زۆر ورد لە

سەر هێزەکانی ڕێژیم، ژمارەیان، چەکو تەقەمەنیی و چۆنیەتی سەنگەرەکانیان تێکڕا لەلایان ئەوانەوە ئەنجام درا، کە کار گەیشتە بەشی کردارییەکەیشی، هاوڕی غەفار یەکێک لەو چەند کەسەی هەوەڵ بوو، کە پێشی پێشمەرگەکان کەوت بۆ ناو سەنگەری دژمن و یەکەم کەسیش بوو کە پەلاماری ناو خاکڕیزەکانی پایەگای گەورەی دژمنی لە ڕووبەڕووی ئاواییەوە دا.

دوای گیرانی گشت پایەگاکانی ڕێژیم و چۆڵکردنەوەی ناوچە لەلایەن پێشمەرگەوە، غەفار تەواو وەخت بووبە پێشمەرگە و لەو مەیدانە تازەیەشدا زۆر سەرکەوتوو لە ئاو دەرهات. غەفار لەمەیدانی شەڕدا هەڵمەتبەر و لەکاتی حەوانەوە و ئاساییدا بەدەنگە خوشەکەی کۆڕی هەڤاڵانی گەرم دەکرد، لەماوەیەکی کورتدا بوو بەیەکێک لەپێشمەرگە خوشەویست و جێ متمانەکانی هێز.

سەرەنجام وەک لەپێوەندی هاورێیانی دیکەی ئەم ڕووداوەدا باسکرا، غەفاریش لەکەمینە پڕ ئازارەکەی پشت ئاوایی وشکەڵاندا، لەگەڵ حەوت هاوڕێ دیکەیدا گیانی بەخشی.

ڕێکەوتی شەهیدبوونی غەفار ئازادوار و هاوڕێیانی، ئەبێتە ڕۆژی دووشەمە ١٣٦٣/١١/٢٢یی هەتاوی.

تەرمی شەهیدغەفارو هاوڕێیەکانی لەشوێنی شەهیدبوونیان بەخاک سپێردراون.

سەعدی حوسەینی

١٣٤٥- ١٣٦٣/١١/٢٢

سەعدی حوسەینی، ناوی باوک سەیدئەحمەد، ناوی دایک سانیە. ساڵی١٣٤٥ی هەتاوی، لە بنەماڵەیەکی جووتیار، لە ئاوایی "لۆن سادات" لەناوچەی بێڵەواری سەروو لەدیک بووە.

سەعدی قۆناخی منداڵی و مێرمنداڵیشی هەر لە ئاوایی لۆن بردووەتە سەر. تا ئەوەڵی ڕاهنمایی لەئاوایی خۆیاندا دەرسی خوێند و وەک لایەنگرێکی حیزبی دیمۆکراتیش خەریکی تێکۆشان بوو.

سەعدی حوسەینی کوڕێکی وریاو ڕۆحسووک، لایەنگرێکی بەتەواو مانا چالاکی حیزبی دیمۆکرات بوو. لەناو خەڵکدا

هەڵئەسووڕا و بەرنامە و ئامانجە سیاسییەکانی حیزبی بۆ خەڵک و بەتایبەتی گەنجان شی ئەکردەوە. ئەم هەڵسووڕان و چالاکیانە بوونە هۆی ئەوە هاوڕێ سەعدی هەست بەمەترسی دەست گیرکرانی خۆی بکات، سەرئەنجام بەهاری ساڵی ١٣٦٢ی هەتاوی، دەستی لەخوێندن هەڵگرت و هاتە ڕیزی پێشمەرگەکانی هێزی بێستوون و لەماوەیەکی کورتدا بوو بەپێشمەرگەیەکی بەنرخ و لەئەرک و فیداکاریدا درێغی نەدەکرد. هاوڕێ سەعید کەسێکی خولیای خوێندن و خوێندنەوە بوو، بەردەوام کتێبی لەگەڵ خۆی هەڵئەگرت و لەکاتی پشوواندا خۆی سەرقاڵی خوێندنەوە ئەکرد.

زۆسانی ساڵی ٦٣ هەتاوی، سەعدی ڕەحمانیش لەگەڵ ئەو کۆمەڵە پێشمەرگەیەی هێزی بێستووندا بوو، کە بۆ نەجاتدانی هاوسەنگەرانیان چوون. وەک لەلایەڕەکانی پێشوودا بەکورتی باسکراوە، ڕۆژی دووشەمە ١١/٢٢/ ١٣٦٣ هەتاوی، لەسەرەوەی ئاوایی وشکەڵان، کەوتنە ناو کەمینی پێشمەرگەکانی کۆمەڵە وهەشت کەسیان شەهیدکران.

تەرمی شەهیدەکان، لەشوێنی شەهیدبوونیان بەخاک'سپێردان.

ڕۆژ و ڕێکەوتی شەهید بوونی سەعدی حوسەنی و هاوڕێیانی، ئەبێتە ١٣٦٣/١١/٢٢ هەتاوی.

کاکەعەلی جەواهێری(کاکەلی)

١٣٤٠- ١٣٦٣/١١/٢٢

کاکەلی جەواهیری، ناوی باوک حەمەعەلی، ناوی دایک گولستان. ساڵی ١٣٤٠ی هەتاوی، لە ئاوایی مێسووراو، سەربە ناوچەی بێڵەواری سەروو، لە بنەماڵەیەکی زەحمەتکێش لەدایک بوو.

ستەمی داگیرکەر و نەبوونی دەرفەت ڕێگربوون لەپیش چوونە قوتابخانەی کاکەلی جەواهێری و ناچار هەر لەتەمەنی منداڵییەوە شانی دایەبەر کاری تاقەت'ڕووکێنی جووتیاریی.

کاکەلی کە بەبنەماڵە پشتیوانی بزووتنەوەی ڕزگاریخوازی کوردستان و حیزبی دیمۆکرات بوون، زوو بەئانجەکانی حیزبی دیمۆکرات ئاشنا بوو و برای گەورەکەی وەلی جەواهێری یەکێک لە پێشمەرگە چالاکەکانی هێزی بێستوون بوو. ساڵی ٥٨ هەتاوی کاک ئەلی خویشی ڕاستەوخۆ پەیوەندیی کرد بەتەشکیلاتی حیزبی دیمۆکراتەوە و سەرەتا وەک لایەنگر، دواتر وەک ئەندامێکی چالاکیحیزب درێژەی بە تێکۆشان دا.

ساڵی ٦٠ی هەتاوی سپای داگیرکەری ئێران هێرشی بەربڵاوی کردە سەر ناوچەی بێڵەواری سەروو، لەو سەروبەندەدا دەیانکەس لەدانیشتوانی ناوچەکە، وەک هێزی بەرگریی پشتیوانیان لەپێشمەرگە کرد. کاکەلی جەواهیری یەکێک لەو کەسانە بوو کە لێبڕاوانە بەردەوام لەسەنگەری بەرگریدا بوو وبەهەموو شێوەیەک یارمەتیدەری پێشمەرگەی دەکرد. هاوینی ساڵی ٦١ هەتاوی، دوای ئەوە کە جمهوری ئیسلامی براکەیان کە پێشتر بەبریندارییی بەدیل گیرابوو تیرباران کرد، کاک ئەلی یەکجاریی دەستی لەژیانی ئاسایی هەڵگرت و بوو بەپێشمەرگە

هاوڕی کاکەلی لەماوەی پێشمەرگایەتیدا، لەزۆربەی چالاکی هێزی پێشمەرگەی بێستووندا، لە ناوچەکانی ڕۆژهەڵات و

باکووری کرماشان و ناوچەکانی سنە و کامیاراندا بەشدار بووە و وەک ڕۆڵەیەکی فیداکار و پێشمەرگەیەکی دیار شوێندەستی دیار بووە. لە ناو لک و شوێنی کاریدا خۆشەویست ووب، واوەتر یەکێک بوو لە پێشمەرگە گورزوەشێنەکانی هێزی بێستوون، کە دژمن'یان ئەتەزاند. بەهۆی لێوەشاوەیی، هاوینی ساڵی ١٣٦٢ هەتاوی بەرپرسایەتی پەلی شەهید مورتزای لەلکی شەهید نادری پێ'سپێردرا.

وەک لەلاپەڕەکانی سەرەوەدا باسکراوە، لەسەرەتای جەنگی خۆکوژیی سەرانسەریی نێوان کۆمەڵە و دیمۆکرات، کاکەلی و حەوت کەس لەهاوڕێیانی پێشمەرگەی، لەپشت ئاوایی وشکەڵان کەوتنە ناو کەمینی هێزێکی کۆمەڵە و شەهید کران.

ڕێکەوتی شەهیدبوونی کاکەلی و هاوڕێیە شەهیدەکانی، ئەبێتە ڕۆژی دووشەمە ١٣٦٣/١١/٢٢یێ هەتاوی.

تەرمی شەهید کاکەلی جەواهێری و حەوت هاوڕێیەکەی لە شوێنی شەهیدبوونیان بەخاک'سپێردران.

بەشیر سوبحانی

١٣٣٧- ١٣٦٣/١١/٢٢

بەشیر سوبحانی، ناوی باوک سەید حوسەین، ناوی دایک خاتوو نازەنین کوهی، ساڵی ١٣٣٧ هەتاوی، لەئاوایی گواز، سەر بەناوچەی ژاوەرۆی مەریوان، لەبنەماڵەیەکی جووتیار لەدایک بووە.

بەشێر تەمەنی منداڵی و تازەلاوی هەر لەئاوایی گوازدا بردەسەر و لەبەر نەبوونی دەرفەت، لەچوونە قوتابخانە بێ بەش بوو. سەرەتا شانبەشانی بنەماڵەکەی خەریکی کار و ڕەنجی جووتیاری بوو. دواتر بۆ کرێکاری ڕووی لەشارە دوورەکانی ئێران کرد، بەچاوی خۆی جیاوازیی و هەڵهاوردنی خەڵکی کوردستانی هەست پێ کرد.

ڕووداوەکانی پاش شۆرشی ئێران لەساڵی ٥٧ کاریگەریی تایبەتیان لە سەر هاوڕێ بەشیر نا و بۆ ڕێکخستنی کار و تێکۆشانی خۆی، پێوەندیی بەڕێکخستنەکانی حیزبی دیمۆکراتەوە کرد. لە ناو خەڵک و بەتایبەتی گەنجاندا تەبلیغی بۆ سیاسەت و بەرنامەی حیزب دەکرد. بەهاری ١٣٦٢ لە گەڵ چەند کەسێکی دیکەی هاوڕێی هاتنە ناو ڕیزی پیشمەرگەکانی هێزی بێستوون و ئەرکی پاراستنی وڵاتیان گرتەدەست. بەشیر سوبحانی مرۆڤێکی ئارام، سەنگین، واوەتر لە مەیدانی ڕووبەڕوو بوونەوە لە گەڵ دژمن و بەرانبەرەکەیدا ئازا و بەجەرگ بوو، لە گەلێک جەنگ دژواردا بەشدار بوو و لە خۆبردویی کەمتەرخەمی نەئەکرد.

سەرەنجام هاوڕێ بەشیر، وەک ئەو حەفت هاوسەنگەرەکەی، لە لایەڕەکانی پیشتردا باسکرا، ڕۆژی دووشەمە ١٣٦٣/١١/٢٢ هەتاوی لەپشت گوندی وشکەڵان کەوتنە ناو کەمینێکی بێ ڕوحمانەی پێشمەرگەکانی کۆمەڵە و شەهید بوون.

تەرمی هاوڕێ بەشیر و هاوسەنگەرانی لەشوێنی ڕووداوەکەدا سپێردراونەتە خاک.

کەریم کانیگەشەیی

١٣٣٤- ١٣٦٣/١١/٢٩

کەریم کانیگەشەیی، ناوی باوک ڕەحیم، ناوی دایک.. . ساڵی، ١٣٣٤ هەتاوی، لە ئاوایی کانیگەشەی ناوچەی سوورسووری کامیاران، لەبنەماڵەیەکی جووتیار لەدایک بووە. کەریم خێزاندار و باوکی چوار منداڵ بوو.

هاوڕێ کەریم مرۆڤێکی ئارام و لەسەرەخۆ بوو. لەپێوەندی لەگەڵ ڕووداوەکاندا بەرپرسانە دەجووڵایەوە و بەنیسبەت ستەم و چەوساندنەوەی زۆردارانەوە، زۆر هەستیارانە هەڵس و کەوتی دەکرد. لە هێرش و داگیرکاریی دژمن دژی خەڵکی کوردستان بێزار و تووڕە بوو. واوەتر، پێشمەرگە و بزووتنەوەی کوردستانی لە ناخەوە خوەش گەرەک بوو. بۆیە شانی دایە ژێر ئەرکی پیرۆز، پێوەندی بەتەشکیلاتی حیزبی دیموکراتەوە

کرد و لەو ڕێگایەوە وەک ئەندامێکی نهێنی کاری خۆی دەست پێ‌کرد. لەزستانی ١٣٦١ دا هاتە ناو ڕیزی پێشمەرگەکانی هێزی بێستوون و لەلکی ٢٣ی شەهیداندا سازمان درا. لەماوەیەکی کورتدا نیشانی دا کە پێشمەرگەیەکی شیاو و جێگای قەدرە. هاوڕێ کەریم یەکێک بوو لەپێشمەرگە کارا و هەڵمەتبەرەکانی حیزب لەمەڵبەندی کامیاراندا و شارەزای تەواوی هەبوو لەمەڵبەند و ناوچەکانی کرماشان، بەتایبەت ناوچەکانی سنقر کولیایی.

لەجەرەیانی جەنگی ماڵ‌وێرانکەری نێوان کۆمەڵە و دیموکراتدا، هێزێکی حەفتاکەسیی حیزب کەوتنە ناو گەمارۆیەکی درێژی کۆمەڵە و مانگ و نیوێک درێژەی کێشا. لەم ماراتۆنە سەختەدا پێشمەرگەکانی حیزب چەندین جار کەوتنە داوی کۆمەڵەکان و شەڕی گران هاتە ئاراوە و گیان و ژیانی تێدا بوونە دەستەچیلەی ئاگر. لەیەکێک لەم کەمینانەدا کە ڕۆژی ١٣٦٣/١١/٢٩) لەنێوان گوندەکانی ئیسەوڵێ و ئاڵیەهەمدان، لەسەر ملەیەکی پڕ لەبەفردا تیمی پێشڕەوی پێشمەرگەکانی حیزب کەوتنە کەمینی کۆمەڵە. کەریم کە یەکەمین کەسی پێشڕەو بوو شەهید بوو.

تەرمی هاوڕێ کەریم کەوتە دەست کۆمەڵەکان و هێشتایش نازانرێ تەرمەکەی لە کام شوێن و کام گوندنی ئەم کوردستان خۆشی لەخۆیەوەنەدیوە، بەخاک سپێردراوە.

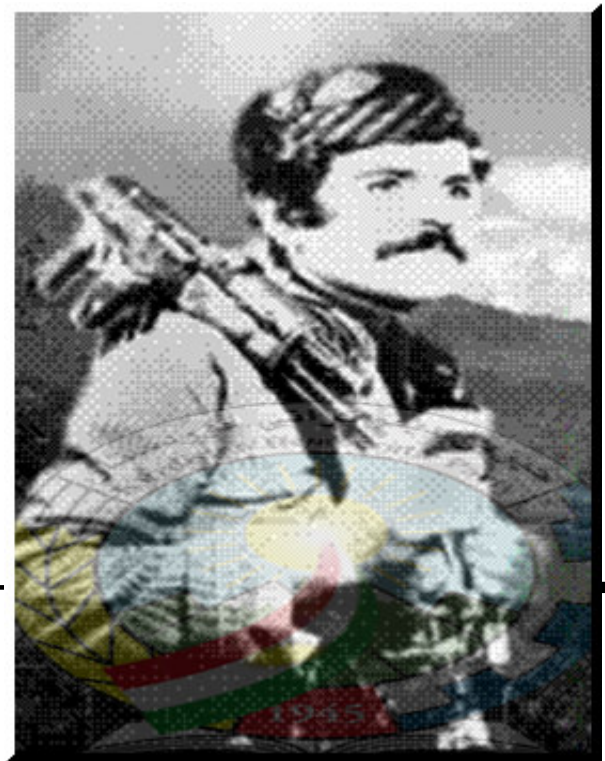

سەیفوڵا مەنبەری

١٣٣٥- ١٣٦٣/١٢/٢١

سەیفوڵا مەنبەری، ناوی باوک حەبیبەڵا، ناوی دایک سانیە. ساڵی ١٣٣٥ هەتاوی، لەئاوایی نیەری ناوچەی ژاوەرۆ، لە بنەمەڵەیەکی جووتیار هاتووەتە دونیاوە.

سەیفوڵا خێزاندار و باوکی ٣ منداڵ بوو. سەیفوڵا لەناو خەڵکی نیەر و دەوروبەریدا کەسێکی خوشناو و هەردەم هاوکار و یارمەتیدەری دەوروبەری بوو.

سەیفوڵا منبەری وەکوو سەرجەم دانیشتووانی ئاوایی نیەر، دڵسۆز و خەباتکارێکی نەتەوەکەی بوو. ساڵی ١٣٦٠ پەیوەندیی ڕاستەوخۆی بەتەشکیلاتی حیزبی دیمۆکراتەوە گرت و لەگەلێک کار و ئەرکی قورسدا بەشدار بوو. ساڵی ١٣٦٢ی هەتاوی لەگەل چەند هاوڕێی دیکەی، لەوانە غەفار ئازادوار و

حەمە عەلی مەنبەری، ناچار بوو دەس لەژیانی ئاسایی هەڵگرت و تێکەڵی خەباتی ئاشکرا بوو.

سەیفوڵا ڕۆڵێکی گرنگ و چارەنووس'سازی هەبو لەگرتنی مۆڵگەکانی دژمن لەئاوایی نیەر و لەم ڕێگا پڕ مەترسییەدا فیداکاری گەورەی ئەنجام دان. لەماوەی کورتی پێشمەرگایەتیدا ئازا، دڵسۆز و خوشڕەفتار بوو. پایزی ٦٢ نێردرا بۆ دەورەی مودیریەت لەزانکۆی ناوەندی حیزب و وەک یەکێک لەکەسە سەرکەوتووەکانی دەورە گەڕایەوە ناو هاوڕێیانی و ئەزموون و فێربوونەکانی خستە خزمەتی هاوسەنگەرانی.

زۆسانی ساڵی ١٣٦٣ی هەتاویدا، بۆ ئەرکێکی حیزبی چووبووە بنکەی سەرکردایەتیی حیزب، لە کاتی گەڕانەوەدا، کە گەرمەی جەنگی سەرانسەریی نێوان کۆمەڵە و دیمۆکرات بوو، لە ناوچەی بانە جەنگێکی قورس و گران هاتە ئاراوە و گەلێک پێشمەرگەی هەردووکلای تێدا بوونە قوربانی، سەیفوڵا'یش یەکێک لەوان بوو.

ڕێکەوتی شەهیدبوونی سەیفوڵا مەنبەری ئەبێتە ڕۆژی سێ'شەمە ١٣٦٣/١٢/٢١ هەتاوی.

تەرمـــی شـــەهید ســـەیفوڵا مەنـــبەری لـە گۆڕســتانـی ئـــاوایی نیروان'ی ناوچەی بانە بەخاک سپێردراوە.

مراد سوورنێ

١٣٣٤- ١٣٦٤/٣/١

مراد سوورنێ ناوی باوک سەفەر، ناوی دایک... ساڵی ١٣٣٤ هەتاوی، لە ناوچەی پایرەوەن کرماشان، لەبنەمالەیەکی زەحمەتکێش لە دایک بووە. مراد خیزاندار و باوکی چوار منداڵە.

مراد خاوەن کەسایەتییەکی سەنگین و ڕەفتارێکی تایبەتی بوو، هەر ئەم تایبەتمەندیانەش ببوونە هۆی ئەوە وەک یەکێک لەکەسایەتییەکانی ناوچەکانی ناوگەزان وپایرەوەن بێتە حیساب کردن. هاوڕێ مراد لەمەیدانی کردەوەدا پیاوێکی ئاوام و لەسەرخۆ، ئازا و فیداکار بوو. بەهاری ساڵی ١٣٦٢ی هەتاوی پەیوەندی بەتەشکیلاتی حیزبی دێمۆکراتەوەگرت و هەر لەو ساڵەدا چەکی پێشمەرگایەتیی لەشانکرد.

هاوڕێ مراد سوورنێ لە ماوەیەکی کورتدا دەریخست کە پیشمەرگەیەکی فیداکار و ڕۆڵەیەکی دڵسۆزی وڵاتەکەیەتی. لەو ماوەیەدا کە لە ڕیزی پێشمەرگەکانی هێزی بێستووندا بوو، هەردەم پێشمەرگەی سەنگەرشکێن و بەنۆبەی خۆی لە زۆربەی چالاکیە پارتیزانییەکاندا، کە لە مەڵبەندی کرماشاندا دەهاتنە ئاراوە، بەشداریی چالاکانەی دەکرد و لەسەر بنەمای ئەم فیداکاریانەی، هاوینی ساڵی ٦٣ی هەتاوی، بەرپرسایەتیی لکی ئەرکانی هێزی بێستوونی پێی سپێردرا.

بەهاری ساڵی ١٣٦٤ی هەتاوی، لەگەرمەی جەنگی نێوان کۆمەڵە و دیمۆکراتدا، کە زۆربەی پێشمەرگەکانی کۆمیتەی شارستانی کرماشان و هێزی بێستوون، بەبڕیاری

سەرکردایەتیی حیزبی دیموکرات، گوازرابوونەوە بۆئەو ناوچانە، کە هێزەکانی کۆمەڵەی لێکۆڵ ببوونەوە، واتا ناوچە سنوورییەکانی مەریوان و سەقز. سەرەنجام لەجەنگێکی خوێناویدا، کە لەئاوایی درەویانی شێخ لەناوچەی سەرشێوی سەقز، لەنێوان هێزەکانی دێموکرات و کۆمەڵەدا ڕوویدا، کۆمەڵێک پێشمەرگەی هەردووکلا گیانیان لەدەستدا و یەک لەو شەهیدانە هاوڕێ مراد بوو.

ڕێکەوتی شەهیدبوونی هاوڕێ مراد سوورنێ، ئەبێتە دوانیوەڕۆی ڕۆژی چوارشەمە ١٣٦٤/٣/١ێی هەتاوی.

تەرمی شەهید مراد و تێکڕای شەهیدەکانی کۆمەڵە و دیموکرات، لە گۆڕستانی ئاوایی درەویان بەخاک سپێردراون.

عەزیز ڕەحیمی(لای ڕاست)

١٣٢٢- ١٣٦٤/١/١١

عەزیز ڕەحیمی ناوی دایک کڵاوزەڕ، ناوی باوک حاجی ئەحمەد، ساڵی ١٣٢٢ی هەتاوی، لەئاوایی قۆڕیدەری باکووری

ناوچەی گاوەرۆ- باشووری لەیلاخ، لەبنەماڵەیەکی جووتیار لەدایک بووە.

عەزیز لە سەرەتای ڕاپەڕینی ساڵی١٣٥٧هەتاوی دژی دەسەڵاتی شا، چالاکانە بەشدار بووە و سەرەتای ساڵی ٥٨ ڕاستەوخۆ پەیوەندیی بەتەشکیلاتی حیزبی دیمۆکراتەوە کرد. عەزیز ڕەحیمی کەسایەتیەکی بەهەیبەت، سەنگین، سەداقەت و دڵسۆزی لێی دەباری. لە یەکەم دیداردا سەرنجی مرۆڤی ڕادەکێشاو ئەتتوانی بڕوا و متمانەی تەواوی پێی بکەیت.

عەزیز ڕەحیمی یەکێک بوو لەئەندامە چالاکەکانی حیزبی دیمۆکرات لەمەڵبەندو ناوچەکانی سنەو کامیاران. لەدوای فەرمان و فتوای ئایەتوڵاخومەینی، بۆ سەرکوتکردنی خەڵکی کوردستان، عەزیز لەڕیزی پێشمەرگەکانی هێزی شەریفزادەدا دەستی دایەچەک بۆ بەرگری لەخاکی نیشتمان، وەک پێشمەرگەیەکی ئازا، تێکۆشەرێکی هۆشیار و پێشەنگ بەشداری کرد. کاک عەزیز لەو تیم و دەستە پێشمەرگە پێشەنگانە بوو، کە لەگەڵ حەسەن سەرسپی و مەحموود کەرەمی بناغەی کاری پێشمەرگانەیان لەناوچەکانی دێولان، لەیلاخ، سوور- سوور و نزیک قوروە و سونقر کولیای'دا دارشت. کاری دڵسۆزانە و ڕۆڵی ئازایانەی ناو ڕیزی پێشمەرگایەتی،

عەزیز قوڕییەرییان کردبووە نموونەیەکی باش و لەدووڕەوە دیار.

هاوینی ساڵی ١٣٦١ هەتاوی، عەزیزڕەحیمی لە گەڵ دەستەیەک لە پێشمەرگەی ناوچەکانی گاوەرۆ ولەیلاخ، بەمەیل و خوازتی خۆیان لەتەشکیلاتی سنەوە هاتنە نێو تەشکیلاتی کامیاران و هێزی بێستوون. لەماوەیەکی کەمدا جێگای شیاوی خۆی لەناو خەڵک و پێشمەرگەکانیشدا کردەوە. گشتمان خوشمان گەرەک، بەحورمەتەوە گوێمان لەقسە و ڕێنوێنییەکانی ئەگرت. لەمەیدانی کاری پێشمەرگانەدا هاوڕێ عەزیز یەکێک بوو لەفەرماندە بەتواناکانی هێزی بێستوون بوو، لەسەنگەری بەرگریدا ڕۆڵێکی گرنگی هەبوو. لەزۆربەی چالاکییە پارتیزانییەکانی هێزی پێشمەرگەدا، دژی هێزی داگیرکەری کۆماری ئیسلامی، لەناوچەکانی بێستوون، پایرەوەن، پەڕاو، ناوگەزان، سنقور-کولیایی، کامیاران، گاوەرۆ، سوورسوور، لەیلاخ و چەمشاری سنە بەشدار بووە.

وەک لە لاپەڕەکانی سەرەوەدا باس کراوە، زۆربەی هەرەزۆری پێشمەرگەکانی هێزی بێستوون، بەبڕیاری سەرکردایەتیی حیزب، لەناوچەکانی حەوزەی تەشکیلاتی و تێکۆشانی خۆیان، گوزرابوونەوە بۆ ناوچەکانی سەقز و مەریوان، بە مەبەستی

جەنگی نێوان حیزبی دیمۆکرات و سازمان کۆمەڵە. لەجەنگێکی خوێناویدا، کە ڕۆژی یەک'شەمە ١٣٦٤/١/١١ لە ئاوایی سێفی ناوچەی سەرشیوی سەقز، لە نێوان کۆمەڵە و حیزبدا ڕوویدا، ١٧ پێشمەرگە لە هەردووکلا گیانیان لەدەست دا، لەوانە ١٣ پێشمەرگەی کۆمەڵە و ٤ پێشمەرگەی حیزب، یەکێک لە قوربانییەکانی حیزب لەو جەنگەدا، عەزیز ڕەحیمی، ناسراو بەعەزیز قوریییەری بوو.

تەرمی هاوڕێ عەزیز قوڕییەری، لە گۆڕستانی ئاوایی سێف بەخاک سپێردرا.

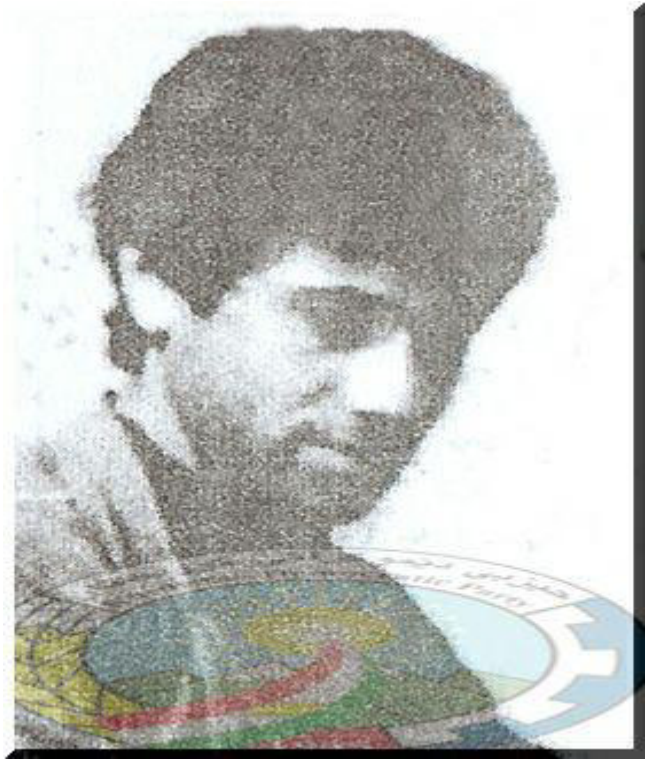

محەمەد ئەحمەدی

١٣٣٩ـ ١٣٦٣/٤/١١

بەداخەوە بەهۆی کەمتەرخەمی تەشکیلاتی حیزبی دیموکرات! هەتا ئێستاش ناوی باوک و دایکی و بنەماڵەی چەند کەس لە شەهیدە سەربەرزەکان'مان نازانرێت.

محەمەد ئەحمەدی، ناوی باوک. . .، ناوی دایک. . .، ساڵی ١٣٣٩ی هەتاوی، لەئاوایی سیاناو، هەڵکەوتوو لە ڕۆژئاوای ناوچەی گاوەڕۆی، لە بنەماڵەیەکی جووتیار لەدایک بووە.

محەمەد سەرەڕای ئەرکی خوێندن، لە ناو خوێندنگەکەیدا، خەریکی سیاسەت و ئەرکی کوردایەتی بوو. بەهاری ساڵی ١٣٦٢ هەتاوی دەستی لە خوێندن هەڵگرت تێکەڵ بەخەباتی ئاشکرا لەکۆمیتەی شارستانی کرماشان و هێزی بێستوون بوو.

هاوڕێ محەمەد لە باری شارەزایی و خۆپێگەیاندنەوە کەسێکی نموونە و ئەهلی خوێندن و خوێندنەوە بوو. سەرەڕای دژواری ئەرک و سەختی ڕێگا، بەردەوام کتێب و نووسراوە لە کۆڵەپشتییەکەیدا بوون و دەیخوێندنەوە. بەهۆی شارەزایی و لێوەشاوەیی، لەلایەن کۆمیتەی شارستانی کرماشانەوە پلەی کادری بۆ دیاری'پێدرا، هاوکات لەگەڵ پێشکەوتن لەم بوارەدا، لەباری پارتیزانی و چەکراریشدا شارەزاییەکی باشی بەدەست هێنابوو.

لەبەر ئەم پێشکەوتنانەی محەمەد، بەهاری ١٣٦٣ هەتاوی بەرپرسایەتیی پەلێک لە پێشمەرگەکانی هێزی بێستوونی پێی

سپێردرا. هاوڕێ محەمەد لەم ئەرکە تازەیەشیدا سەرکەوتوو هاتەدەر و لەو ماوەیەدا لەزۆربەی ناوچەکانی کرماشان و سنەدا زۆر هەڵسووڕ و سەرکەوتووانە ئەرکەکانی ئەنجامدادا.

گەرمەی جەنگی خۆکوژیی بوو، واتە جەنگی نێوان دیموکرات و کۆمەڵە، بەرلە نیوەڕۆی ڕۆژی سێ'شەمە، کات دەوروبەری ١ی نیوەڕۆ، ١٣٦٤/٤/١١ی هەتاوی، لە دارستانەکەی نێوان ئاواییەکانی هەنجیران و قامیشەڵەدا، تیمێک لە پێشمەرگەکانی حیزب کەوتنە ناو داوی پێشمەرگەکانی کۆمەڵە و مخابن هاوڕێ محەمەد ئەحمەدی شەهید بوو.

ڕێکەوتی شەهیدبوونی هاوڕێ مەحەمەد سیاناوی ئەبێتە ڕۆژی سێ'شەمە ١٣٦٤/٤/١١ هەتاوی.

تەرمی هاوڕێ محەمەد لەتەنیشی ٨ سەهیدەکەیتری هێزی بێستوون کە لە زوسانی پێشتردا بە دەست کۆمەڵە شەهید بوون، لە سەرەوەی ئاوایی وشکەڵان بەخاک سپێردران.

بەیان مەنبەری

١٣٤٧- ١٣٦٤/٤/١٢

بەیان مەنبەری، ناوی باوک محەمەد، ناوی دایک ستارە. ساڵی ١٣٤٧ی هەتاوی، لەئاوایی نییەر، لەبنەماڵەیەکی جووتیاری نیشتمانپەروەر لەدایک بوو.

بەیان تا پۆلی پێنجی سەرەتایی لەگوندی نیەر دەرسی خوێند و هاوکات شان بەشانی بنەماڵەکەی خەریکی کاری جووتیاری بوو. بەهۆی ئاڵۆگۆڕەکانی دوای شۆڕشی ساڵی ١٣٥٧ی هەتاوی، گشت ناوچەکانی کوردستان ببوونە مەیدانی شەڕ و لاوانی بەهەستی کوردستانیش بەشداری خەبات و پاراستنی وڵاتی خۆیان بوون کە لاوانی گوندی نیەر لەم بارەوە نموونەی گشت مەڵبەند و ناوچەکان بوون.

هاوڕێ بەیانیش وەکوو هاوتەمەنەکانی هەر لەتەمەنی مێرمنداڵییەوە تێکەڵ بەسیاسەت بوو، وەک لایەنگرێکی چالاکی حیزبی دیمپکرات، داکۆکیی لەداوخوازیەکانی نەتەوەکەی ئەکرد. بەهاری ساڵی ١٣٦٢ی هەتاوی ڕاستەوخۆ هاتە ڕیزی پێشمەرگەکانی حزێبی دیمۆکرات و لەهێزی بێستووندا سازماندرا. بەیان لەماوەیەکی کەمدا نیشانی دا کە پێشمەرگەیەکی بەئیرادە، دیسیپلین و فیداکارە. لەزۆربەی چالاکیەکانی هێزی پشێمەرگەدا، کە لەناوچەکانی کرماشان و سنەدا ڕوویان دەدا، بەشداریی بەرچاوی بوو، لەمەترسیی و فیداکاریی نەدەپرینگایەوە.

لەجەرەیانی شەڕی نێوان حیزب و کۆمەڵەدا لەناوچەی مەریوان، دوو دەستە تێکەڵاو لەپێشمەرگەکانی هێزەکانی

زرێباری مەریوان و بێستوون، سەرقاڵی جێبەجێکردنی ئەرکی حیزبی بوون.

ڕۆژی چوار شەمە ١٣٦٤/٤/١٢ی هەتاوی لەنێو لێرەوارەکەی سەرەوەی ئاوایی قامیشەڵە کەوتنە ناو داوی هێزێکی پێشمەرگەی کۆمەڵە و جەنگێکی کوتووپڕ و نەخوازراو هاتە ئاراوە، بەداخەوە هاوڕێ بەیان تێیدا گیانی بەخت کرد.

(بەپێی زانیارییەکانی ئەوکاتی ئێمە، لەو جەنگەدا کۆمەڵەیش یەکێک لە فەرماندە ناسراوەکانی، بەناوی لەتیف نیکپەی گیانی بەخت کرد.

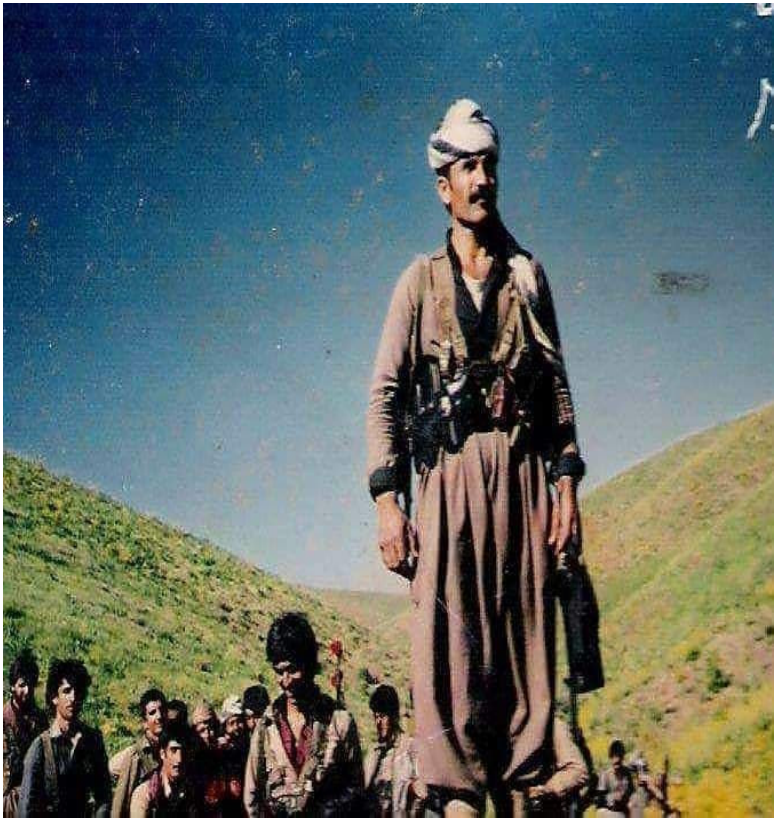

محەمەکەریم نەدیمی

١٣٣٨- ١٣٦٤/٦/١١

حەمەکەریم نەدیمی، ناوی باوک ئەحمەد، ناوی دایک مەلیحە. ساڵی١٣٣٨ی هەتاوی، لەئاوایی زیویەی ناوچەی بێژەواری

سەروو، لە بنەماڵەیەکی جووتیار لەدایک بووە. حەمەکەریم خێزاندار و باوکی منداڵێک بوو.

حەمەکەریم یەکێک لەو کەسانەی ناوچەی بێڵەوار بوو، کە لەسەرەتای شۆڕشی ساڵی ١٣٥٧ ی هەتاویدا تێکەڵ بەخەباتی سیاسی بوو. بەهاری ساڵی ١٣٥٩ ڕاستەوخۆ چەکی پێشمەرگایەتیی لەشانکرد و گیان لەسەر دەست چووە ناو سەنگەری بەرگری لەکوردستانەوە. حەمەکەریم نەدیمی یەکێک بوو لەپێشمەرگە هەرە دیار و هەڵمەتبەرەکانی هێزی بێستوون. لەماوەیەکی کەمدا حەمەکەریم بوو بەوێردی زمانی خەڵک و هاوسەنگەرانی. شارەزایی لەشەڕ، ئازایەتی زۆر و خوشەویستی لەناو هاوسەنگەرانیدا بوونە هۆی ئەوە، لەهاوینی ساڵی ١٣٦١ی هەتاوی فەرماندەیی پەلێک لەپێشمەرگەکانی پێی بسپێردرێ. هاوڕێ حەمە کەکەریم ئەم ئەرکە تازەیەی سەرکەوتوانە جێبەجێ کرد و لەژێر فەرماندەیی ئەودا گەلێک عەمالیات ئەنجام دران.

بەهاری ساڵی١٣٦٢ی هەتاوی لەلایەن فەرماندەیی هێزی بێستوونەوە بەرپرسایەتیی پێشمەرگەکانی ئەرکانی هێز، کە وەک لکێک ڕۆڵیان لە جەنگەکاندا هەبوو، پێ سپێردرا. حەمەکەریم لەم ئەرکە تازەیەشدا نیشانیدا کە

پێشمەرگەیەکی ئازا، و فەرماندەیەکی خاوەن توانایە. لەدرێژەی کاردا حەمە کەریم بوو بەیەکێک لەفەرماندە دیار و هەرە ئازاکان و لەڕاستیدا وەک یەکێک لەکۆڵەکە سەرەکییەکانی هێزی بێستوون. لەماوەی کاری پڕ لەگیانبازیدا، هاوڕێ حەمەکەریم بەشداری و فەرماندەیی دەیان داستانی لە بیرنەکراوی کرد و پێنج جاری لەخەتی هەرە پێشەوەی جەنگدا بەسەختی بریندار بوو، چەند جاری دیکە لەسنووری مەرگ گەڕایەوە.

هاوڕێ حەمە کەریم کاتی دوایین نەبەرد و شەڕی لەگەڵ دژمنی خوێن'مژدا، هێشتا بریندێکی سەختی مانگێک پێشتری پێوەبوو، بەسەختیی ئەیتوانی لە جێگای بجوولێ، لەڕاستیدا، ئەگەر وره و ئیرادەی پێشمەرگانە نەبوایا، دەبوا لەسەر تەختی نەخوشخانە کەوتبا. چۆنیەتی ئەم شەڕە دژوارە کە حەمە کەریم نەدیمی و چوار هاوڕێ دیکەی کەوتنە ناو گەمارۆیەکی چەتوونی دژمن و شەهید بوو، بەکورت بەم شێوەیەی خوارەوە بوو:

زۆربەی هێزی پێشمەرگە لەدەروونی شاهۆ، لەشوێنێک بەناوی"هەوارمریەم" کە هەوارگەی ئاوایی کاشتەرە، وەک مەکۆگای کاتیی دامەزرابوون. ڕۆژی ١٣٦٤/٦/١٠ حەمەکەریم و

هاوڕێیانی، بەمەبەستی ئەنجامدانی ئەرکێکی تەشکیلاتی، کەوتنەڕێ بەرەو ئاوایيەکانی تیلەکۆ و مێسووراو. ئێوارەی ئەو ڕۆژە گەیشتنە ناو ئاوایی مێسووراو، دوای ئەنجامدانی ئەرکەکانیان، ئەگەڕانەوە بەرەو بناری شاهۆ، لەشوێنێک بەناوی قوڕ قلیج و خەریکی پشوودان بوون. ڕێڕێیم هێزیکی زۆری هێنابووە ناو مۆڵگەی ئاوایيەکان، لەوانە گوندەکانی لۆن، چرۆسانە، زیویە، تیلەکۆ و مێسووراودا مۆلدابوو.

لەگەڵ ڕووناکبوونی هەوا، نیگابان هاوڕێیانی ئاگادار کردبوو، کە هێزێکی زۆری دژمن لەسێلاوەگەمارۆی شوێنەکەیانداوە. پێش ئەوە پێشمەرگەکان دەرفەتی دەستکردنەوەیان هەبێت، بەکرێگیراوان زۆر بەچڕیی دەستڕێژیان تێگرتبوون. بەداخەوە لە یەکەم تەقەدا هاوڕێ حەمەکەریم ڕانی بەسەختیی بریندار بووە، توانای ڕوویشتنی لێبڕابوو. حەمەکەریم بینی'بووی کە هێزی ڕۆیشتنی تێدا نەماوە و گەمارۆی دژمنیش یەکجار چەتوونە، خۆی ئاسا داوای لەهاوڕێیانی کردبوو، کە بڕۆن و خۆیان لە گەمارۆی دژمن دەرباز کەن، بەڵام کاتێک بینێ هاوسەنگەرانی حازرنین بەجێ بهێڵن، کەڵەشینکۆفەکەی ڕووکردە سینگی پڕ لە ئاواتی و لە چاوتروکانێکدا ...

کـات و ڕێکەوتـی شـەهیدبوونی هـاوڕێ حەمەکەریـم ئەبێتە ڕۆژی دووشەمە ١٣٦٤/٦/١١ی هەتاوی.

تەرمی شەهید حەمەکەریم کەوتە دەستی جاش و هێزەکانی دوژمن، دواتر بەهیمەتـی خەڵک لە گۆڕستانی ئـاوایی زیـویە بەخاک سپێردراوە.

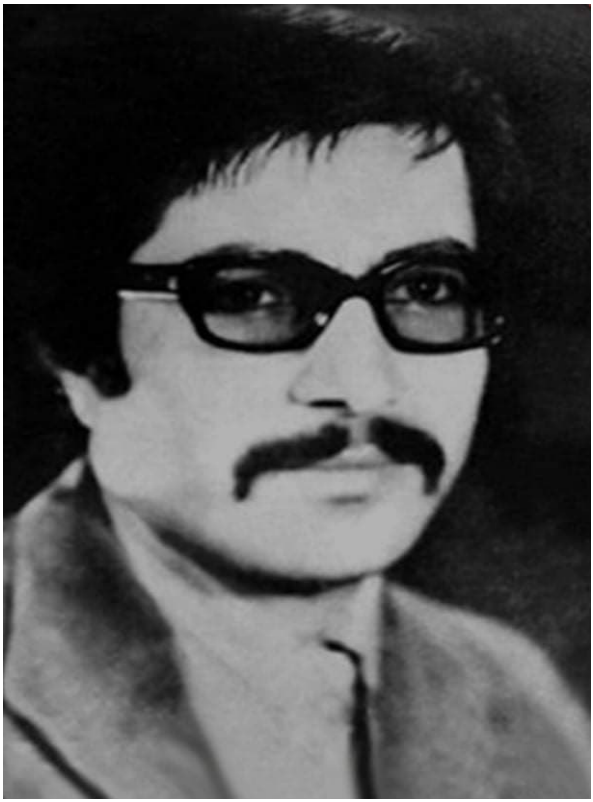

کەماڵ دەباغی

١٣٢٤ ــ ١٣٦٤/٩/٣

کەماڵ دەباغی، ناوی باوک عەبدوڵا، ناوی دایک . . . ساڵی ١٣٢٤ی هەتاوی، لە شاری مەهاباد لە بنەماڵەیەکی

ڕووناک'بیر و نیشتمان'پەروەر هاتووەتە ژیانەوە. لەمەهاباد خوێندنی سەرەتایی و ناوەندیی کۆتایی پێ'هێناوە. خوێندنی بەرزی لە زانکۆەی بەسەرکەوتنەوە کۆتایی پێ'هێنا.

لەسەر و بەندی ڕۆخانی ڕژیمی شا، پەیوەندی بەتەشکیلاتی حیزبی دیمۆکراتەوەکرد. لەماوەی تێکۆشانی بڕیایەخیدا گەیشتە پلەی بەئەندامی ڕێبەریی حیزب.

کەماڵ دەباغی کەسایەتییەکی ئارام و لەسەرخۆ بوو. بەهاری ساڵی ١٣٦١ی هەتاویی لەلایەن دەفتەری سیاسی حیزبەوە بەرپرسایەتیی کۆمیتەی شارستانی کرماشانی پێ'سپێردرا. بۆ سەرلەنوێ ڕێک'خستنەوەی تەشکیلاتی نەهێنی کۆمیتەشارستانی کرماشان، کە ئەرکێکی قورس و مەترسیدار بوو، ڕۆیشتەوە ناو شار. پاش ماوەیەک مانەوە لەناوشاری کرماشاندا، بەهۆی کەمتەرخەمی کاک کەماڵ بۆ خۆی و هەروەها ئەندامانی ئاشکرای کۆمیتەشارستان، ئێتلاعاتی سپای پاسداران شوێنی مانەوە و کۆبوونەوەیانی دۆزیەوە، کاک کەماڵ و کۆمەڵێک ئەندامی هەڵسووڕ و بەتوانای ئەوشارەیان دەستگیر.
دوای چەندساڵ ئەشکەنجەی درندانە، لەزیندانی دێزەڵئاوای ئەوشارە تیربارانیان کرد.

ڕۆژی شەهیدبوونی کاک کەماڵ دەباغی ئەبێتە ١٣٦٤/٩/٣ی هەتاوی،

بەپێی زانیاریی ئەوکاتی تەشکیلات، تەرمی شەهید کەماڵ دەباغی لە یەکێک لەگۆڕستانەکانی شاری کرماشان، بەناوی"گۆڕستانی باخی فێردەوس" بەخاک'سپێردراوە.

فەخرەدین مەنبەری

١٣٤٤- ١٣٦٥/٥/٥

فەخرەدین مەنبەری، ناوی دایک گوڵێ، ناوی باوک حاجی فەرەج. ساڵی ١٣٤٤لە ئاوایی نیەر، لە بنەماڵەیەکی جووتیار و نیشتمان'پەروەر لە دایک بووە.

فەخرەدین لاوێکی هۆشیار و خاوەن هەڵویست بوو، لەبەرانبەر ستەم و زۆردا گەلێک بەهەستیارەوە هەڵسوکەوتی ئەکرد. تەمەنی لاویەتیی هاوڕێ فەخرە هاوکات بوو لەگەڵ

هێرشی بۆ ڕوحمانەی کۆماری ئیسلامی بۆ سەر کوردستان و ڕووداوەکانی ئەو قۆناخە کاریگەری زۆریان کردە سەری. لە سەرەتای بەهاری ١٣٥٩ دا تێکەڵی بزووتنەوەی کوردستان بوو. گشت ئەو ساڵە وەک تێکۆشەرێکی کارا و لایەنگرێکی دڵسۆزی حیزبی دیمۆکرات خەریکی ئەرکی حیزبی بوو.

فەخرەدین بەهاری ١٣٦٠ لە گەڵ پۆلێک لە گەنجانی نیەردا، چوونە ناو هێزی ژمارە ٢ی شاهۆ و تاکوو هاوێنی ٦١ لەو هێزەدا چالاکانە بەشداری ئەرکی پاراستنی نیشتمان بوو. هاوێنی ٦١ فەخرە چووە هێزی شەرفزادەی سنە و تا زستانی ٦٤ لەو هێزەدا مایەوە. بەهاری ساڵی ١٣٦٤، دوای بەشداری لە لەدەورەی دەرمانی و فێربوونی ئەوکارە لەبنکەی ناوەندیی حیزب، هاتە هێزی بێستوون و وەک کادری دەرمانی خزمەتێکی شایانی بەهاوڕێیانی کرد.

ساڵی ١٣٦٥، دوای پێکهاتنی مەڵبەندەکان،فەخرەدین چووە ناوچەی سەقز و مەڵبەندی ٢ ی کوردستان. لەتێکڕای ئەو قۆناخانەدا هاوڕێ فەخرە بەشداری گەلێک داستانی پێسمەرگانە و هەڵمەتی قارەمانانەی کردووە. لەشەڕەکاندا پیشمەرگەی ئازا و لەمەیدانی کاری ناو خەڵکدا کادرێکی تێکۆشەری بزاڤی ڕەوای کوردستان بوو. لەهیچ فیداکاریەک

کەمتەرخەمی نەدەکرد و هەوڵیشی ئەدا هاوسەنگەرانی بەجدیی ئەرکی خزمەتکردنی شۆرش بەڕێوە بەرن.

فەخرەدین مەنبەری هاوێنی سالی ١٣٦٥ی هەتاوی، لە ناوچەی سەقز تووشی نەخوشییەکی کوتوپڕ بوو و بەپەلە نارد‌رایەوە بۆ نەخوشخانەی حیزب، لە ناوچەی شارباژێڕ لەباشووری کوردستان، بەڵام بەداخەوە دوای چەند ڕۆژ هەوڵ و تێکۆشانی دوکتورەکانی نەخوشخانە، فەخرەدین مەنبەری لە(نەخۆشخانەی ٢٥ی گەلاوێژ) لەکۆمەڵگەی کاریزە'ی باشووری کوردستان گیانی بەختی ڕێگای ئازادی کرد.

ڕۆژی ' هاوڕێ فەخرەدین مەنبەری، ئەبێتە ١٣٦٥/٥/٥ی هەتاویی.

تەرمی هاوڕێ فەخردین مەنبەری، لە کۆڕستانی ئاوایی گەورەدێ'ی، باشووری کوردستان بەخاک سپێردرا.

عەلی ئارامبین(وێنەی لای چەپ)

١٣٣٣- ١٣٦٥/٥/٧

جێگەی داخە، بەهۆی کەم‌کاری وکەمتەرخەمیی تەشکیلاتی حیزب لە ناوچەکە، هەتا ئێستاش ناوی باوک و دایکی شەهید عەلی نازانرێت.

عەلی ئارامبین، ناسراو بە"عەلی ئاغا" ناوی دایک...، ناوی باوک... ساڵی ١٣٣٣ ی هەتاوی، لەئاوایی کەیوەنان، سەربە ناوچەی بێلەواری خواروو. لە بنەماڵەیەکی جووتیار لەدایک بووە.

عەلی ئاغا خێزاندار و باوکی ٤ منداڵ بوو. بەدوای سەرکەوتنی شۆڕشی گەلانی ئێران، لەساڵی ١٣٥٧ هەتاویدا، تێکەڵ بەسیاسەت بوو و بۆ باشتر بەڕێوەبردنی مەبەستەکانی، ساڵی ٥٩ی هەتاوی پەیوەندیی بەتەشکیلاتی حیزبی دیمۆکراتی کوردستانەوە گرت وهەر ئەو ساڵە چەکی پێشمەرگایەتی لەشانکرد. عەلی کەسێکی ناسراو' و جێگای ڕێزی خەڵکی مەڵبەندەکەی خۆیان بوو. واوەتر، شارەزاییەکی زۆری لەناوچەکانی کامیاران و کرماشاندا هەبوو، لەهەڵسووڕان و تێکۆشانی پێشمەرگە لەو ناوچە حەساسەدا ڕۆڵێکی گرانقەدری گێڕا.

هاوڕێ عەلی لەمەیدانی کاری پێشمەرگانەیشدا یەکێک بوو لەپێشمەرگە پارتیزانەکانی هێزی بێستوون، بەکردەوە بەشداریی زۆرێک لەداستانە هیچکات لەبیرنەکراوەکانی پێشمەرگەی حیزبی دیمۆکرات بوو لەو ناوچانە کە هێزی بێستوون تێیاندا چالاک بوو.

دوانیـوەڕۆی ڕۆژی سـێ'شـەمە١٣٦٥/٥/٧ی هەتـاوی، زۆربـەی کـادرو پێشـمەرگەکانی کـۆمیتە شارسـتانی کرماشـان و هێـزی بێستوون، کە ئەودەم وەک بەشێک لە هێزی زاگرۆس خەریکـی تێکۆشان بوون، لە شوێنێک لە لێواری چەمی گاوەرۆ خەریکـی حەسـانەوە بـوون، لە پـڕ ژمـارەیەک جـاش هـاتن و لەپشـت سەریانەوە تێپەڕین. دوو دەستە پێشمەرگە لێیان چوونە پێش و بەر لەوە بەخۆیان بزانن تەقەیان لەبن پێیانەوە هەڵساند. لەیەکەم سەعاتی چالاکیەکەدا زۆربەی ئەو گرووهە زەربەتە کـوژران، بەڵام دواتـر هێزێکـی دیـکەی ڕێـژیم، کە لە بەرزاییەکانەوە بوون، هاتنە مەیدانی جەنگ و تا ئێوارەیەکی درەنـگ شـەڕ درێـژەی کیشـا. بەداخەوە بـوو بە هـۆی شـەهید بوونی ٣کەس لە پێشمەرگەکان کە بریتی بوون لە:

عەلـی ئـارامبین، کـاوس مەنـبەری و مەولـوود مەردۆخـی. ڕێکەوتی ئەو جەنگەو شـەهیدبوونی عەلـی ئـارامبین، ئەبێتە ڕۆژی سێ'شەمە١٣٦٥/٥/٧ی هەتاوی.

تەرمـی شـەهیدعەلی ئـارامبین لەسـەرەوەی ڕووبـارەکە، لەتەنیشت کـانی وبـاخەکەی هەوڵانە'ی ئـاوایی دەژن بەخـاک سپێردرا.

مەولوود مەردۆخی

١٣٤٥-١٣٦٥/٥/٧

مەولود مەردۆخی، ناوی باوک حەسەن، ناوی دایک گوڵسان. ساڵی ١٣٤٦لە ئاوایی دەژن، گرێدراوی ناوچەی بێڵەواری سەروو لە بنەماڵەیەکی جووتیار لەدایک بوو.

مەولود توانی هەتا یەکی ڕانمایی درێژە بەخوێندن بدات، بەهۆی باری ژیانی بنەماڵەکەی شانی دایەژێر کار و هەرمان و بووبە یارمەتیدەری باوکی. مەولوود بەهاری ساڵی ١٣٦٢ هەتاوی دەستی لەژیانی ئاسایی هەڵگرت و تێکەڵ بەبزووتنەوەی ڕزگاری'خوازی کوردستان بوو، چەکی پارێزگاریی لە وڵاتی کردە شان. مەولوود مەردۆخی لە لکی شەهیدنادر سازماندرا و لە ماوەیەکی کەمدا نیشانی دا، کە مرۆڤێکی دڵپاک، دڵسۆز و خوشڕەفتارە. هاوڕێ مەولوود کوڕێکی ئارام و لەسەرخۆ، قسەخوش و هەمیشە دەم بە پێکەنین بوو. لەو ماوەدا کە لەڕیزی پیشمەرگەکانی هێزی بێستووندا بوو، لە زۆربەی چالاکییە پارتیزانییەکاندا کە لە ناوچەکانی کامیاران ئەنجام ئەدران، بەشداریی بەرچاوی ئەکرد. مەولوود زۆسانی ٦٣ هەتاوی لەگەڵ پۆلێک لەهاوخەباتەکانیدا ڕەوانەی فێرگەی سیاسی چەکداریی حیزب کرا، دوای کۆتایی دەورەکەی گەڕایەوە هێزی بێستوون و سەرلەنوێ تێکەڵی پێشمەرگەکانی لکی شەهیدنادر بووەوە.

وەک لەلایەرەی شەهیدعەلی ئارامبین'دا باسکراوە، هاوڕێ مەولوود مەردۆخی لەو جنگەدا، کە ڕۆژی سێ'شەممە

١٣٦٥/٥/٧ هەتاوی هاتە ئارەوە، گیانی کردە فیدای ڕەزگاریی نەتەوە و نیشتمانەکەی و شەهید بوو.

تەرمی شەهید مەولوودمەردۆخی کەوتە دەست هێزی دژمن، دواتر هێنرایەوە لەگۆرستانی ئاوایی دەژن، شوێنی لەدایک‌بوونی بەخاک سپێردرا.

کاووس مەنبەری(لای چەپ)

١٣٤٠- ١٣٦٥/٥/٧

کاوس مەنبەری، ناوی باوک ڕەحمەتوڵا، ناوی دایک مەلێحا. ساڵی ١٣٤٠ی هەتاوی، لەئاوایی نیەر، لە بنەماڵەیەکی جووتیار و نیشتمان'پەروەردا هاتووەتە دونیاوە.

هاوڕێ کاوس ساڵی ١٣٦٠ هەتاوی تێکەڵ بەبزووتنەوەی ڕزگاریخوازی کوردستان بوون، وەک ئەندامێکی چالاک و دڵسۆزی حیزبی دیمۆکرات خەریکی کار بوو. هاوڕێ کاوس پاییزی ساڵی ٦٢ هەتاوی، دوای نەمانی دەرفەت بۆ کاری نهێنی، هاتە ناو ڕیزی پێشمەرگەکانی هێزی بێستوون و چەکی پاراستنی نیشتمانی لەشان کرد. لەماوەیەکی کەمدا نیشانی دا کە پێشمەرگەیەکە جێگەی متمانەو لەو کەسانەیە لەڕۆژی تەنگانەدا حیسابی جدیی لەسەر بکەی.

کاوس لەهەڵسوکەوتی ڕۆژانەیدا کەسێکی ئارام و لەسەرخۆ بوو، واوەتر، فیداکار و لەسەنگەری بەرگریدا ئازا، پرز و گورزوەشێن بوو. ئەم تایبەتمەندیانە هاوڕێ کاوسیان لەلای هاوسەنگەرانی خوشەویست کرد بوو. لەسەر بنەمای ئەم بڕواپێ'بوونەیش بوو، کە ساڵی ١٣٦٤ هەتاوی فەرماندەری پەلێک لە پێشمەرگەکانی لکی شەهیدحەمەشەریفی پێ'سپێردراو لەم بوارەیشدا نیشانی دا کە شیاوی بەرپرسایەتیە. هاوڕێ کاوس لە دریژەی کاردا بەشداری چەندین جەنگ و هەڵمەتی پێشمەرگانەی کردوە بەکردەوە نیشانی دا، کە یەکێکە لە فەرماندە بەتواناکانی هێزی

بێستوونوبەحەق لە پۆستەکەیدا سەرکەوتووانە ئەرکەکانی جێبەجێ ئەکرد.

سەرەنجام لەو جەنگەدا، کە لەلاپەڕەی هاوڕێیان عەلی ئارامبین و مەولوود مەردۆخی'دا باس کرا، هاوڕێ کاوس'یش کەوتە بەر گولەی نیشتمان'فرۆشان و شەهید بوو و گیانی کردە فیدای سەربەستی نەتەوە و نیشتمانە بندەستەکەی.

پیویستە دەست'نیشان بکرێ، کە کاوس سێ هەمین کوڕی کاک ڕەحمەت و "دێدە مەلێ" بوو، لەم ڕێگایەدا شەهید بوو. لە ڕاستیدا چۆن خەڵکی نیەر لەبەشداری ناو بزووتنەوەی ڕزگاریخوازی کوردستاندا نموونەیەکی دیارن، بنەماڵەی کاوسیش لەناو خەڵکی نیەردا نموونەیەکی تایبەتیترن. پێش ئەوە کاوس ببێتە پیشمەرگە، برایەکی بەناوی عەبدوڵا شەهید ببوو،و واسێحی برایشی پیشمەرگە بوو. واسێح زۆسانی ٦٣ لەشەڕی ناوخۆییدا شەهید بوو، کاوسی بوو بەسێهەمین زامی کاریی ناو دڵە پڕ ئازارەکەی دایک و باوکی. سەرەنجام سااڵنی دواتر فەرج مەنبەری، برای گەورەیان و ئێحترام خانمی هاوژینیشی لەزیندانی جەلاداندا ئێعدام کران. ئەمە سەرەڕای شەهید بوونی چەندین ئامۆزا، میمکەزا و خزمی نزیک، کە تێکڕا ئەبوونە بنەماڵەی سەربەرزی ئەوان.

کات و ڕێکەوتی شەهیدبوونی هاوڕێ کاوس مەنبەری ئەبێتە ڕۆژی سێ'شەمە ١٣٦٥/٥/٧ و تەرمەکەی ئەویش وەک هاوڕێ مەولوود کەوتە دەست دژمن، بردیانەوە کامیاران و دواتر بەزەحمەت و دەردیسەر، درایەوە بەئەندامێکی بنەماڵەی و لەشاری سنە بە خاک سپێردرا.

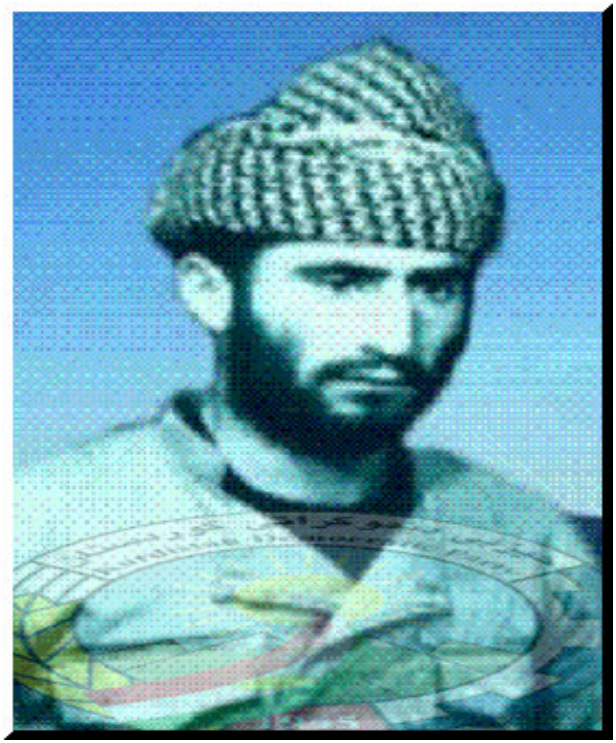

مراد ئازادەدڵ(مەنبەری)

١٣٤٢- ١٣٦٦/٤/١٧

مراد ئازادەدڵ، ناوی دایک شەریفە، ناوی باوک عەلی، ساڵی ١٣٤٢ی هەتاوی لەئاوایی نییەر، لەبنەماڵەیەکی نیشتمان'پەروەر لەدایک بووە.

مراد نیشتمان'پەروەرو خەباتکارێکی ڕێگای ڕزگاری نەتەوەو نیشتمانەکەی بوو. بەهاری ساڵی ١٣٦٢ هەتاوی ڕاستەوخۆ چەکی پێشمەرگایەتی لەشانکرد و بوو بەپێشمەرگە. هاوڕێ مراد یەکێک بوو لەپێشمەرگە باش و فیداکارەکانی هێزی بێستوون، کە لەزۆربەی چالاکییەکانی ئەو هێزەدا، لەناوچەکانی مەڵبەندی کرماشان و سنەدا بەشدار بووە. ساڵی ١٣٦٣ هەتاوی، بەدواوە لەشکری جمهوری ئیسلامی ئێران، تێکڕا ناوچەکانی ژێر کۆنترۆڵی هێزی بێستوونی داگیرکردن. واتە هەموو ناوچەکانی کرماشان و کامیاران، هیچ شوێن و جێگا، قوژبن و شاخێک نەمابوو پێشمەرگە لە وەرزی زۆساندا لێی بمێنێتەوە. بۆیە هێزی بێستوون بەناچاریی لەوەرزی زۆساندا لە ناوچەکانی هەورامان، ئەوشوێنەی کە تاکوو ئەوکاتە لەژێر کۆنترۆڵی حیزبی دیمۆکراتدا مابوون، ئەماینەوە.

وەرزی بەهار، سەروبەندی چوونەوەی تێکڕای هێز و تەشکیلات بوو بۆ ناوچەکانی حەوزەی تێکۆشانی تەشکیلات و هێز. کات و ڕێکەوت چوونەوەی تێکڕای هێز بۆ مەڵبەندوو ناوچەکان، ڕۆژی ١٣٦٦/٤/١٧ی هەتاوی بوو. ئێوارەی ئەوڕۆژە لەڕووباری سیروان دەربازی بەرەوەی جادەی دووئاو-مەڕەخێڵ

بووین و بەرەو ناوچەی پاوە و بناری شاهۆ کەوتینە ڕێگا. کات دەوروبەری ١١ی شەو گەیشتینە سەرەوەی ئاوایی بەلەبزان. بەمەبەستی پشوودانێکی کورت ئەبوو بچینە سەر کانی و ئاوێک، هەڵکەوتوو لەژێرەوەی بەری ڕۆژئاوای شاخی کەلەقەنی.

بەهۆی بەردەوام بوونی تیمەتەشکیلاتییەکانی کۆمیتەشارستانی هەورامان لەو ناوچەیە، گرووە جاشە زەربەتەکانی دوژمنی داگیرکەر زۆرجار بەشەو لەسەر ئەو کانییەوە کەمینیان دائەنایەوە بۆ لەداوخستنی پێشمەرگە. بڕیاردرا تیمێکی پێشڕەو، کانی ئاوەکە تاقی بکەنەوە و بیخەنە ژێر کۆنترۆڵ بۆ ئەوە پاشان هێز بچنە سەرکانییەکە. هێشتا زۆری مابوو تیمەکە بگاتە نزیک کانییەکە، پیشمەرگە پێشڕەوەکان کەوتنە ناو داوی هێزی دوژمن و بەتووندی درانە بەر دەستڕێژی چەکی دژمن. لەو تێکهەڵچوونە کوتووپڕ و لە ناکاوەدا، بەداخەوە هاوڕێ مراد ئازادەدڵ کەوتەبەر گولەی جاشێکی خۆفرۆش و گیانی کردە فیدای خاک و نیشتمان.

ڕێکەوتی شەهیدبوونی هاوڕێ مراد ئەبێتە ئێوارەی ڕۆژی چوارشەمە ١٧ لەسەر ١٨ی ١٣٦٦/٤ی هەتاوی. بەداخەوە تەرمی هاوڕێ مراد کەوتە دەستی هێزەکانی دوژمن. ئەوترێ

تەرمەکەی لەگۆڕستانی پاوە بەخاک سپێردراوە، بەڵام بەڵگەی جێ بڕوا لەدەستدا نییە.

(بەپێویستی ئەزانین ئاماژەیەکەی کورت بکەین، دوای شەهیدبوونی هاوڕێ مراد، درێژەمان بەڕێگەدا، بەرەو بناری ڕۆژئاوای شاهو. دیسانەوە ئەو شەوە لەنیوەی ڕێگادا سەرلەنوێ کەوتینەوە کەمینی هێزی دوژمن. پاش سەعاتێک تەقەو نارنجەک هاوێژتن، لە هەردوولاوە دامرکا. بڕیاری بەربەرەکانێ درا، شەوەکیی بەرلە ڕووناکیی پێشمەرگە لە زۆر شوێن دامەزران. دەرکەوت کە هێزی دوژمن لە کامەشوێن سەنگەریان گرتووە. جەنگ و لەیەکدان هەتا ئێوارەی ڕۆژی دواییی درێژەی کێشا. هێزی دوژمن ئەوەی لەسەنگەردابوون کەسیان دەرنەچوون، کە تێکڕای گرووە زەربەتەکانی بایگان و پاوە بوون. تەرمی ئەوجاشە کەوتە دەستی پێشمەرگەکان، کە کۆڵەپشتیەکی هاوڕێ شەهیدمرادی پێ'بوو. کارت پێناسە و ئاڵبوومەکەی شەهید مراد کەوتەوە دەستی هاوسەنگەرانی.

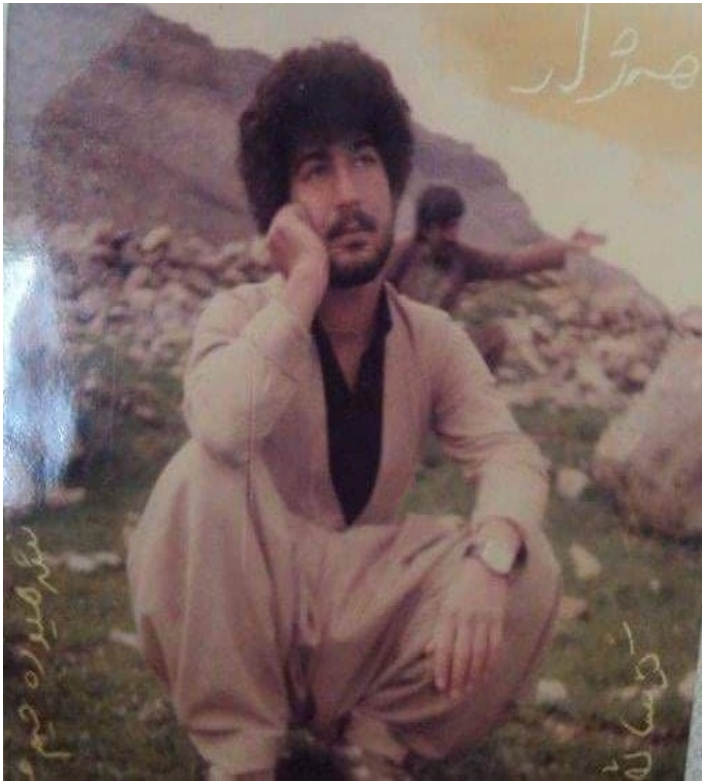

ڕەحیم مەنبەری(هەژار)

١٣٤٥ - ١٣٦٥/٣/١٢

ڕەحیم مەنبەر ناسراو بە ڕەحیم هەژار، ناوی دایک خاتوون، ناوی باوک ئۆڕەحمان. ساڵی ١٣٤٥ی هەتاوی لە ئاوایی نیەر،

لەناو بنەماڵەیەکی جووتیاری دەستکورت دا چاوی بەدنیا پشکوت.

دنیای منالێیی ڕەحیم وەک زۆربەی منالانی نیشتمانەکەی بێ بەش لە پێداویستیی و ئیمکاناتی ژیان، لەگەڵ ڕەنج و زەحمەت ئاشنابوو. ڕەحیم قۆناخی سەرەتایی خوێندنی لەخوێندنگەی ئاوایی نیەردا خوێند. هێشتا نەگەیشتبوو کۆتایی قۆناخەکە، باوکی لەدەستدا. ڕەحیم کوڕی گەورەی ماڵ بوو، ناچار لەباتی درێژەدان بەخوێندن، ڕێگای کار و پەیداکردنی بژێوی ژیانی بۆ بنەماڵەکەی گرتەبەر. سەرەڕای کەمیی تەمەنی، بەوپەڕی دڵسۆزیی و لەخۆبردویی و بەرپرسایەتییەوە شانی دایەبەر ئەرکی قورس، نەیهێشت دایکی و خوشک و براکەی هەست بەنەبوونی بکەن.

پاش ڕووخانی ڕژیمی پاوشایەتیی و ئاشکرابوونی حیزبە سیاسییەکانی کوردستان، ڕەحیم لەیەکەم کەسی ناو لاوەکانی نیەر بوو، کەچالاکانە هاوکاری حیزبی دیمۆکراتی دەست پێکرد و وەک لایەنگرێکی دڵسۆز و هەڵسووڕ ئەرکی گرتە سەرشان.

ڕەحیم لەبەهاری ساڵی ١٣٦٠ی هەتاویدا چووە ناو ڕیزەکانی هێزی ژمارە ٢ی شاهۆ و بوو بەپێشمەرگەی ئەو هێزە. لەبەر

هەژاریی بنەماڵە!، لەناو هاوڕێیانیدا ناسناوی "هەژار"ی بۆخۆی هەڵبژاردبوو، ئیتر ڕەحیم بەو ناوە ئەناسرا و ناسناوی ڕەحیم هەژار بوو بە بەشێک لە پێناسەی.

سەرەتای ساڵی ٦١، لەگەڵ "چەند هاوڕێی" دیکەیدا شۆڕشی ئەرکیان گوازتەوە بۆ هێزی شەریفزادە، لەمەڵبەندی سنە. پایزی ساڵی ٦١ هاتە ناو هێزی بێستوون و تاکاتی شەهیدبوونی لەهێزی بێستووندا درێژەی بەخزمەتی پڕ بایەخی خۆیدا.

ڕەحیم هەژار کەسێکی ڕووخۆش، ڕووگەش، بەردەوام دەم بەزە، واوەتر، یەکێک بوو لەپێشمەرگە پرز و دیار و خۆشەویستەکانی هێزی بێستوون، هەروەها یەکێک بوو لەهاوڕێیە هەرە نزیکەکانی کاک سالارئیبراهیمی.

سەرەتای بەهاری ساڵی ١٣٦٢ی هەتاوی، لەباشووری کامیاران بەسەختیی بریندار بوو، ڕانی ڕاستی لەناوەڕاستدا شکا! پێشمەرگەی بێستوون ئەودەم پارتیزان بووین و بنکە و شۆڕشی نیشتەجێ بوون'مان نەبوو تا بریندارێ تێدا ڕاگرین. لکی شەهید حەمەشەیف تاکە لکی هێزی بێستوون بوون، کە لەزۆسانی ٦١ی هەتاوی و بەهاری ٦٢دا، لەناوچەکانی

ڕۆژهەڵات و باکووری کرماشاندا مابوونەوە. لەقووڵاییەی ئەو مەڵبەندەدا، دە پێشمەرگە بەسەرپەرەستیی ئەحلەمسری دیاری کران، ڕەحیم هەژاربەکۆڵی هێستر بگوازنەوە بۆ ناوچەی ژێر دەسەڵاتی پێشمەرگە ! ئەویش بەناو سەدان پایەگا و چەندین پادگای ئەرتەش و پاسداردا، بەرەو ناوچەکانی باکووری سنە و لەێیشەوە بەرەو ناوچەی سەرشیوی سەقز، کە ئەو ڕێگا سەخت و پڕلە مەترسییە، ڕەحیم'یان گەیاندە ناوچەی حوەسین ئاوای سنە. دەستەیەکی پێشمەرگەی هێزی بێستوون لەناوچەی حوسەین'ئاوا بوون، لەوێیشەوە دیسانەوە دوو پێشمەرگەی گیان'فدا، هاوڕێیان: ئەولەسە و نەجمەدین، ڕەحیم'یان گەیاندە شوێنی مەبەست، کە لانیکەم ئەوڕێگایە ٢٥٠ کیلومیتر ئەبێت، واتە ناوچەی سەرشیوی سەقز، کە نەخۆشخانەیەکی بچووکی حیزبی لێ'بوو.

داستانی ئەم سەفەرە پڕ خەتەرە و ئەو ئێش و ئازارەی ڕەحیم هەژار چێژتی، ئەگەر بنووسرابا، کتیبێکی چەنسەد لاپەڕەیی پڕ ئەکردەوە.

ڕەحیم هەژار، دوای ساڕێژبوونەوەی برینەکەی گەڕایەوە لای هاوسەنگەرانی، وەک هەمیشە پێشمەرگەی دژمن'بەزێن

مایەوە، لەزۆربەی چالاکیەکانی پێشمەرگەدا لەڕیزی پێشەوە بەشدار بووە.

بەهاری ساڵی ١٣٦٥ی هەتاوی، لە چیای کۆساڵان بەرەو قووڵایی ناوچەکانی سنە و کرماشان، ڕەحیم دیسان بەسەختیی بریندار بوو. ئەمجارە گوللە بەر سەری کەوتبوو. هاوڕێیانی بەدارتەرم و بەسرشان، چەندین کیلوومیتر گوازتیانەوە بۆ شوێنی دیاریکراو. بڕینەکەی کاریی بوو، سەرئەنجام لەنیوەی ڕێگادا شەهیدبوو.

تەرمی هاوڕێ ڕەحیم هەژار لەناو کێڵگە و باخەکانی تەڵووکەجەڕێ'ی ئاوایی سەرڕێز، لەسەرەوەی ڕووباری گاوەرۆ، بەتاق و تەنیا، لەسێبەری داربەڕوویەکی نیشتماندا، سپێردرا بەخاک.

ڕێکەوتی شەهید بوونی هاوڕێ ڕەحیم هەژار ئەبێتە ڕۆژی دووشەمە ١٣٦٥/٣/١٢ی هەتاوی.

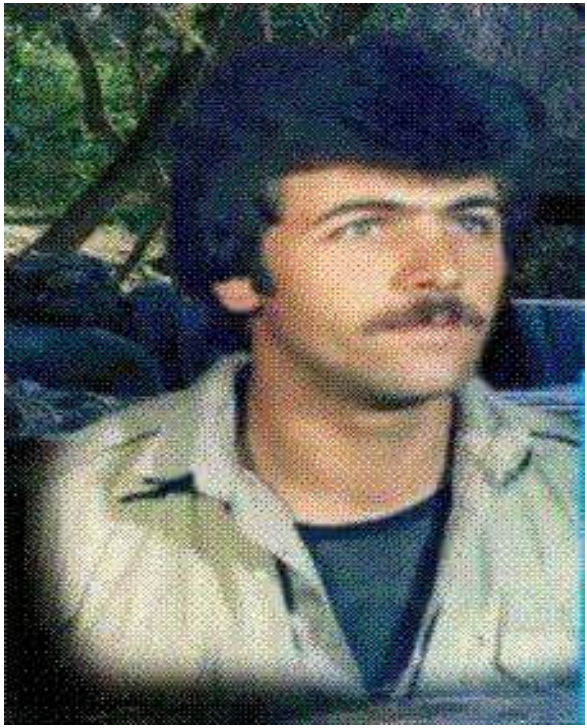

فەتحوڵا مەنبەری

١٣٤٣- ١٣٦٦/٤/٢٥

فەتحوڵا مەنبەری، ناوی باوک عەبدوڵا، ناوی دایک مەلێ. ساڵی ١٣٤٣ی هەتاوی لەئاوایی نیەر، لەخێزانێکی جووتیار لەدایک بووە.

فەتحوڵا یەکێک لەخەباتکارەکانی ئاوایی نیەر بوو، کە لە سەرەتای ساڵی ١٣٦١ هەتاویدا تێکەڵ بەبزووتنەوەی ڕزگاریخوازی کوردستان بوو، وەک ئەندامێکی دڵسۆز و چالاک خەریکی تێکۆشان بوو.

هاوڕێ فەتحوڵا سەرەتای ساڵی ٦٢ هەتاوی بەیەکجاریی دەستی لەژیانی ئاسایی هەڵگرت، چەکی پێشمەرگایەتیی لەشانکرد و بەکرداری باش، ڕەفتاری نموونە و ئازایەتی لەبەرگری لەخاک و خەڵکدا، بوو بەخوشەویستی گشتت هاوسەنگەرانی. فەتحەڵا لەماوەی پڕباری پێشمەرگایەتیدا بەشداریی چەندین داستانی قارەمانانە و بەرگری لەخاک و خەڵکی کوردستان کرد، گەلێک یادگاریی لە بیرنەکراوی لەڕابردووی خۆیدا تۆمار کردن.

یەکەم مانگی هاوینی ساڵی١٣٦٦ی هەتاوی، بەشێکی زۆر لەپێشمەرگەکانی هێزی زاگرۆس، لەچیای کۆسالان بوون، بەرنامەی کار و ڕێگای دەربازبوون بو ناوچەکانی ژاوەرۆ و بێڵەواریان دادەڕشت. ئێوارەی ڕۆژی پێنج'شەمە ١٣٦٦/٤/٢٥ی هەتاوی، لەهەواری هەیشوور، هەوارگەی ئاوایی دەل'ەوە بەرەو ناوچەی تێکۆشانی هەمیشەیی کەوتنەڕێ. کات دەوروبەری دەی ئێوارە، دەستەی پێشڕەو، لەنێوان

ئاواییەکانی کەکڵیئاوا' و هانەی حوسەینبەگ'دا کەوتنە ناو کەمینی گرووپەکی زەربەت، کە لەپایەگای گەورەی ژریژەوە پشتیوانییان لێی ئەکرا. بەداخێکی گرانەوە، لەیەکەم دەستڕێژی خۆفرۆشاندا، هاوڕێ فەتحوڵا مەنبەری، شۆڕەلاوە جوانخاس، بالّابەر و چاوکاڵەکەی نیەر، گیانی لەدەستدا و چووە ناو کاروانی شەهیدانی زێد و نیشتمانەوە.

ڕۆژ و ڕێکەوتی شەهید بوونی فەتحەڵامەنبەری، ئەبێتە ئێوارەی ڕۆژی پێنج'شەمە ١٣٦٦/٤/٢٥ی هەتاوی.

(بۆ مێژو ! پلان'دانەری ئەو تەڵە و کەمینە، کە بوو بەهۆی شەهیدبوونی هاوڕێ فەتحوڵا، بەرپرسی پایەگای ئاوایی ژەرەژە، کابرایەک بوو بەناوی مەحیەدین، خەڵکی ئاوایی ڕووار'ی ناوچەی چۆمی هەورامان)

تەرمی شەهید فەتحوڵا کەوتە دەستی نیشتمان فرۆشان و بەپێی زانیارییەکانی ئەو کات، تەرمەکەی برایەوە بۆ سنەو لەلایەن دژمنەوە لەشوێنێکی نادیار بەخاک سپێردرا.

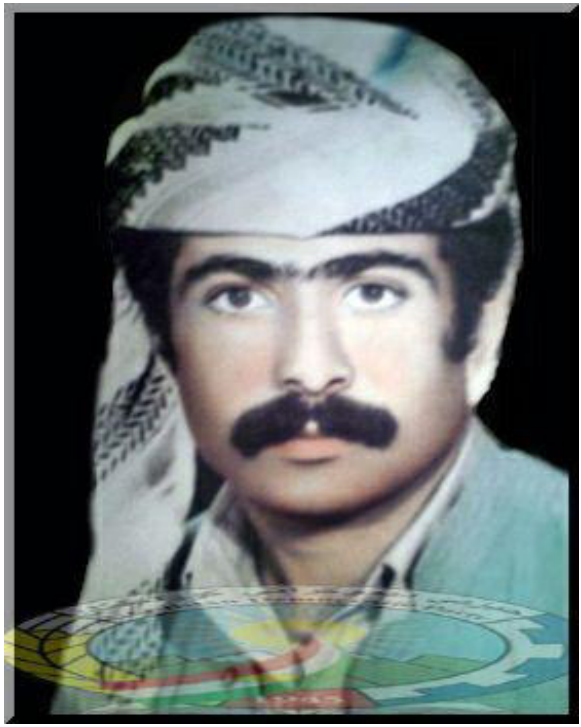

سالار ئیبراهیمی

١٣٤٠- ١٣٦٦/٤/٢٨

سالار ئیبراهیمی، ناوی باوک ئیبراهیم، ناوی دایک سوغرا. ساڵی ١٣٤٠ی هەتاوی، لەئاوایی گومەتەی ناوچەی بێڵەواری کامیاران، لەنێو بنەماڵەیەکی جووتیاردا هاتووەتە دونیاوە.

بەهاری ساڵی ٥٨ هەتاوی، دوای داگیرکردنی شاری کامیاران لەلایەن سپاو ئەرتەشی کۆماری ئیسلامی ئێرانەوە، سالار ژیانی ئاسایی بەجێهێشت خۆی گەیاندە ناوچەکانی ژێر کۆنترۆڵی پێشمەرگە، بەڵام لەسەر داوای بەرپرسان نێردرایەوە بۆ ناو شاری کامیاران. ناردنەوەی سالار بۆ ناو شار دوو هۆی سەرەکی هەبوو، یەکەم هێشتا چەندمانگ بەسەر شەهید بوونی کاک ئیسماعیلی براگەورەیدا تێپەڕی بوو و دووهەم بەرپرسان بەباشیان ئەزانی ئەو بگەڕێتەوە و درێژە بەخوێندنبدات، بەڵام ئەم گەڕانەوەی فرەی نەکیشا و هاوینی ئەوساڵە، هاوڕێ سالار سەرلەنوێ هاتەوە و خوازیاری هەڵگرتنی چەکی کاک ئیسماعیلی برای بوو. ئەم جارەیان بڕیاریدابوو بەهیچ شێوە نەگەڕێتەوە ناوشار و بەم شێوەیە یەکەم قۆناخ لەژیانی پڕبار و بەنرخی و دەگمەنی بزووتنەوەی کوردستاندا دەستی پێی کرد.

سالار وەک پێشمەرگەیەکی تازە و کەم ئەزموون، لەیەکێک لەپەلەکانی هێزی پێشمەرگەدا دەستی بە کار کرد، لەماوەیەکی کورتدا نیشانیدا کە لەزۆر بارەوە خاوەن توانا و کەسایەتییەکی تایبەتە. فرە زوو فێری شێوازی جەنگ و بەرگریی بوو و لەمەیدانی کرداریشدا بەباشی فێربوونەکانی

ئەخستە بواری جێبەجێکردنەوە. ئازا، بەهەڵمەت و وردبین، ژیر و دەقێق و بەدیسیپلین. خاوێن و خاکی و خەڵکی، کەم قسە و فرەکردار و سەنگین، بەئیرادە و ئینساف و سادق، دڵسۆز و بەوەفا و خوش‌ڕەفتاری، تەنیا بەشێک لەتایبەتمەندییە باشەکانی ئەم پێشمەرگە بەنرخەی کوردستان بوو.

دیارە ئەم تایبەتمەندیانە سالار ئیبراهیمییان کردبووە خۆشەویستی هاوسەنگەرانی و لەناو خەڵکیشدا ناوێکی درۆشاوەی پێسمەرگانە بوو. بەهاری ساڵی ٥٩ هەتاوی بەرپرسایەتیی پەلێک لەپێشمەرگەکانی لکی شەهید حەمەشەریفی پێ‌سپێردرا و دوای تۆمارکردنی گەلێک سەرکەوتن لەم پۆستەیدا، بەهاری ساڵی ١٣٦٠گەیشتە پلەی جێگری فەرماندەلک، کە ئەودەم شانازییەکی گەورە بوو. هاوینی ساڵی ١٣٦١ی هەتاوی بەبڕیاری فەرماندەیی هێزی بێستوون و کۆمیتەی شارستانی کرماشان، کرا بەفەرماندەیی لکی شەهیدحەمەشەریف و دوای ماوەیەک، وێڕای مانەوەی وەک فەرماندەی لکی بەناو و دەنگی شەهید حەمە شەریف، کرا بەجێگری فەرماندەیی هێزی بێستوونیش.

هیچ زیادەڕۆیی نییە ئەگەر سالار ئیبراهیمی وەک یەکێک لەسەرکەوتووترین فەرماندە کارا و بەتواناکانی حیزبی

دیمۆکرات ناو ببرێ و بەڵگەی ئەم ئیدەعایەش ئەوەیە، کە لەو ماوەیەدا بەڵێوەشاوەیی خۆی و هاکاریی هاوڕێیانی توانا و هێزی مانۆڕدانی هێزی بێستوونیان گەیاندە لووتکە، لووتکەیەک لەپانتایی گشت ڕۆژهەڵاتی کوردستاندا دەبینراو دڵسۆزانی بزووتنەوە وەک شانازیی نیشانی یەکتریان ئەدا. ئەو ماوەیە سالار وەک فەرماندەی لکی شەهید حەمە شەریف و جێگری هێزی بێستوون ڕۆڵی دەگێڕا، ناوبانگی هێزی بێستوون گەیشتە گشت شوێنێکی ڕۆژهەڵاتی کوردستان و دژمنیش بەبیستنی ناوی هێزی بێستوون و فەرماندەکانی، هەستی بەترس و مەرگ ئەکرد. پەنجا و نۆ عەمەلیاتی هێزی بێستوون بۆ سەندنەوەی تۆڵەی ٥٩ لاوی کورد، کە لە مەهابادی نوێنگەی ئاوات، بەدەستی دژمنی خوێنڕێژ تیرباران کران، هێشتایش شانازییەکی زێڕێنی هێزی پێشمەرگەی کوردستان و هێزی قارەمانی بێستوونە، کە ئەشێ میدالیاکەی لەسەر گلکۆی کەسانی وەک سالارەوە هەڵواسرێ.

ساڵی ١٣٦٦ گەڕانەوەی پێشمەرگە بۆ ناوچەی باکووری کرماشان و دەڤەری کامیاران تۆزێک وەدرەنگی کەوت. هۆیەکەی ئەوە بوو کە جارێک لەڕێگای قەلەقەندی و بەرەو ناوچەی پاوە'و باشووری چیای شاهۆ، کەوتینە ناو کەمین و

جەنگێکی گران، کە دەیان'کەس لە هێزەکانی ڕێژیمی تێدا کوژران و ناچار گەڕاینەوە بنکەکانمان لە ناوچەی نەوسوود، لە هەورامان.

جاری دووهەم لەناوچەی نەوسوود'ەوە دەربازی ناو خاکی کوردستانی باشوور بووین، سنووری تەوێڵ بەرەو کەلی" تەتە" گەڕاینەوە. هەتا گەیشتینەوە کۆسالان بوو بەناوەڕاستی یەکەم مانگی هاوێن. لە یەکەم هەنگاوی دوای کۆسالان، لەبەر ئاوایی ژریژە'دا کەوتینە کەمین و یەکێک لە هاوڕێیانمان، کاک فەتحوڵا مەنبەری شەهید بوو. ڕۆژی دواتر، لەپێش ئاوایی تفێن'دا کەوتینە ناو شەڕێکی گەورە و نزیک بەدە جاشی ناوزڕاوی دژمن کوژران. پێشمەرگە لەم جەنگەدا بێ زیان بوون و بۆ حەسانەوە ڕوومان کردە قووڵایی دۆڵێک بەناوی گەڕاو، ناو باخەکانی لاخواروی ئاوایی سەرڕێز.

سالار لەم ڕۆژانەدا فەرماندەری گشتی نەبوو، بەشێک لە هێزی شاهۆ و گشت هێزی زاگرۆسیش پێکەوە گەڕابوونەوە ناوچە و کەسانێتریش بەرپرس و فەرماندەی ئەم کاروانە بوون، بەڵام گشتیان قبووڵیان بوو کە سالار فەرماندەیەکی ژیر، وریا و خاوەن بڕیاری ئەم سەفەرەیە.

ڕۆژی دوای گەییشتینە چۆمی گەڕاو، کاک سالار پێشنیاری کرد، کە بۆ ڕاکێشانی هێزەکانی ڕێژیم بۆ شەڕێکی گەورە و لێدانی زەربەیەکی کاریی لێیان، هەڵمەتێک ببەینە سەر مۆڵگەیەکی ڕێژیم و بگەڕینەوە سەر بەرزاییەکان، بۆ ئەوە هێزی ڕێژیم بێت و گورزێکی گەورەیان لێ'بوەشێنین. بۆ ئەم مەبەستە پایەگای ڕێژیم لە گردەکەی سەرەوەی ئاوایی دەژن هەڵبژێردرا، کاک سالار بۆ خۆی یەکێک بوو لەم چالاکییە.

کات، ئێوارەی ڕۆژی یەک'شەمە ڕێکەوتی ١٣٦٦/ ٤/٢٨ی هەتاوی، دوو دەستەپێشمەرگەی تێکەڵاو، لە هێزی شاهۆ و بێستوون، بەمەبەستی گورز وەشاندن لە پایەگای جاشەکان، چوونە نزیک پایەگاکە و لەگەڵ تاریک'بوونی هەوا، هێرشیان کردە سەر دژمن. زیان و زەرەرێکی فرە بەر هێزەکانی دژمن کەوت و زۆربەی نەفەراتی ناو مۆڵگەکە کوژران، یان بەگرانی زامدار بوون، بەڵام فەرماندەکان دوای بریندار بوونی پێشمەرگەیەک لەنزیک سەنگەری دژمن'دا، بۆ خۆپاراستن لەزیان و شەهیدبوونی پێشمەرگە، وازیان لەچوونەناو سەنگەرەکان هێنا و بڕیاری کشانەوەیان دا.

بریندارەکە هێنرایەوە بەرەو دەراو ئاویسەر، ئەوشوێنە کە پێشتر بڕیاربووە لێی بمێننەوە. بەهۆی ئەوەی چەند ڕۆژ

پێشتر، (لەو کەمینەدا کە فەتحوڵا مەنبەری شەهید بوو، دواتر شەرێکی قورس لەبەر ئاوایی تفێن ڕوویدا و ژمارەیەک جاش کوژران) ڕێژیم ئاگاداری گەڕانەوەی پیشمەرگە بوو بۆ مەڵبەندەکە. بۆیە هێزێکی زۆری ڕەوانەی بەرزایی و زەنجیرە شاخەکانی لۆجاڕ، کوچکجەرموو و ئاویسەر، واتا ڕاست ئەو جێگایە کە قەراربوو پێشمەرگە تێدا بمێننەوە و ئیسراحەت بکەن کردبوو بۆ لەداوخستنی پێشمەرگە. ئەم هێزەی دژمن بەرلەوە پێشمەرگە بگەنە جێگای دیاریکراو لەناو بەرد و درناڵەکانی پشت کانییەکەی ئاویسەردا دامەزرابوون. پێشمەرگە گەیشتنە ناو دارگوێزەکانی ئاویسەر و ئەو شوێنە کە گەرەکیان'بوو لێی بمێننەوە. لەوکاتەدا کە خەریکی دابەشکردنی تیمەکان بوون بۆ ناردنیان بۆ سەنگەرەکانی سەرەوەی ئاویسەر و کوچکچەرموو، لەو شوێنەدا کە بڕیاوبوو باقی پێشمەرگەکان بمێننەوە بۆ پشوودان، لەناکاو درانە بەر دەستڕێژ و لەیەکەم تەقەدا سالاری فەرماندە بەرکەوت و شەهید بوو.

جەنگێکی قورس و گران دەستی پێکرد و لەسەریەک١٤ سەعات درێژەی کێشا. زەنجیرە شاخەکانی ئاویسەر، لۆجاڕ و "کوچک'چەرموو" بوونە گۆڕەپانی هەڵمەتی پێشمەرگە و

پەلەقاژێ و هەڵاتنی هێزی دژمن. گشت شوێنەکان لە هێزی داگیرکەر پاک کرایەوە. تاقە کەسێک لەهێزی دوژمن لەو سەنگەرانەدا کە دەستی پێشمەرگەی پێ گەییشت گیانی دەرنەکرد.

بەداخەوە وەک باسکرا، لەیەکەم ڕەگباری دژمندا هاوڕێ سالار شەهید بوو.لەم شەڕە قورس و گرانەدا نزیک بەحەفتا کەس لە هێزی دژمنی تێدا کوژران، ژمارەیەک جەنازە، کە بڕێکیان خۆفرۆشی ناوچەکە بوون و بەناسنامە ناسرانەوە، کەوتە دەست پێشمەرگە. لەو هەڵمەت و بەرگرییەدا سێ هاوڕێ دیکەشمان بەناوەکانی ماشەڵا کۆرکۆرەیی، بایەر' و حەمەلاو شەهیدبوون. نزیک بە دە هاوڕێشمان بریندار بوون، کە کاری پێشمەرگەکانیان زۆر دژوار کردبوو. بۆیە نەکرا تەرمی هاوڕێ سالار لەهەوەڵین دەرفەتدا،لەشوێنی شەهیدبوونی زۆر دوور بخرێتەوە، بڕێک ئەولاتر لەشوێنێکی پەنادا بەشێوەی کاتیی تەرمەکەی شاردرایەوە، بەومەبەستە دوای کۆتاییهاتنی شەڕەکە بگوازرێتەوە بۆ شوێنێکی لەبار. لای ئێوارە، لە کاتێکدا پێشمەرگە پلانی دووركەوتنەوە لە شوێنی جەنگ و ڕاگواستنەوەی شەهید و بریندارەکانیان دادەڕشت، هێزێکی زۆری تازەنەفەسی دژمن گەییشتەوە

مەیدان و دیسان جەنگێکی سەخت دەستی پێ کرد کە، بەدژواریی بریندارەکان لە ژێر ئاگری دژمندا دوورخرانەوە. ڕۆژێک دوای جەنگەکە ڕژیم هێزێکی زۆرتری هێنایە شوێن شەڕەکە، بۆ کۆکردنەوە و گوازتنەوەی تەرمی کوژراوەکانی خۆی. لە گەڕان بەدوای کوژراوەکانی خۆیاندا، تەرمی شەهیدەکانی ئێمەشیان، لەوانە کاک سالاری خوشەویستیان دۆزیەوە و بردیانەوە بۆ کامیاران. وەک وترا لەم جەنگەدا جگە لەکاک سالار، ماشەڵا کۆرکۆرەیی، حەمەلاو میکائیلی و بایەر زەحمەتکیش شەهید بوون.

کات و ڕێکەوتی شەهیدبوونی هاوڕێ سالار، ئەبێتە ئێوارەی ڕۆژی یەک'شەمە ١٣٦٦/٤/٢٨ی هەتاوی.

پیاوانی ڕێژیم دوای بردنەوەی بۆ کامیاران، تەرمی شەهیدسالاریان دایەوە بەبنەماڵەکەی و لەناو زەویە کشت و کاڵییەکانی خۆیاندا، لە ئاوایی گومەتە بەخاک سپێردراوە.

ئەسغەر مەنبەری

١٣٣٥-١٣٦٦/٧/٢

ئەسغەر مەنبەری، ناوی باوک مەحموود، ناوی دایک پیرۆزە. ساڵی ١٣٣٥لەئاوایی نیەر، لە بنەماڵەیەکی جووتیار لە دایک بووە.

ئەسغەر وەکوو زۆربەی دانیشتوانی ئاوایی نیەر لە سەرەتای ئالۆگۆڕەکانی دوای شۆڕشی ١٣٥٧وە دۆست و پشتیوانی بزووتنەوەی ڕەوای کوردستان بوو، لە چوارچێوەی ڕێکخستنی حیزبی دیمۆکراتی کوردستاندا خەریک بەتێکۆشان بوو. هاوینی ساڵی ٦٢ی هەتاوی بەیەکجاریی دەستی لە ژیانی ئاسایی خۆی هەڵگرت، چەکی بەرگری لە نیشتمانی لە شانکردو هاتە ڕیزی پێشمەرگەکانی هێزی بێستوون. ئەسغەر مەنبەری، کە لەناو هاوسەنگەرانیدا بەماموّ ئەسغەر دەناسرا، لە ماوەیەکی کورتدا دەریخست کە پێشمەرگەیەکی ئازا، شۆڕشگێڕ و دڵسۆزە. هەمیشە بزەی لە سەر لێوان و هیچکات قسەی خوشی لێی نەدەبڕا و لەسەنگەری پاراستنی کوردستانیشدا گیان لەسەر دەست، لە هیچ فیداکارییەک دریغی نەدەکرد. ئەسغەر لە زۆربەی چالاکییەکانی هێزی پێشمەرگە، کە لەماوەی پێشمەرگەبوونیدا لەپارێزگاکانی سنە و کرماشان ئەنجام ئەدران، چالاکانە بەشدار بووە. ماموّ ئەسغەر لەدرێژەی ئەرکی شۆرشگێڕانەیدا، جارێک بەدژواریی بریندار بوو، لەلایان حیزبەوە نێردرا بۆ فەرانسە بۆ چارەسەری برینەکەی و دوای چاک'بوونەوە گەڕایەوە ناو کۆڕی خەبات.

سەرەنجام پایزی ساڵی ١٣٦٦ی هەتاوی، کاتێک ئەگەڕانیەوە بۆ بنکەی زۆسانەی پێشمەرگەکان لە هەورامان، لەشوێنێک بەناوی تراشە لەسەرەوەی جادەی دووئاو – مەڕەخێڵ، کە لەناوەڕاستی بەڕەی شەڕی ئێران و ئێراقدا هەڵکەوتبوو، کەوتینە ناو کەمین و مینی دژمن و شەڕێکی سەختی دەستەویەخە لەنێوان تیمی پێشڕەوی پیشمەرگە و هێزی هاری دژمندا دەستی پێی کرد. لەیەکەم چرکەی دەستپێکی ئەم شەڕە دژوارەدا چەند پێشمەرگە بەگرانیی بریندار بوون، یەکێک لەبرینداڕەکان هاوڕێ ئەسغەر مەنبەری بوو. مامۆ ئەسغەر لەم ئاگربارانەدا لەهەوەڵین کەسەکان بوو کە لەدژمن هاتە دەست و مخابن کەوتە سەر یەکێک لەمینەکان و هەردووک لاقی لەدەست دان. پێشمەرگە لەلایەک سەرگەرمی تێکشکاندنی هێز و کەمینی دژمن بوون و لەلایەکەی دیکەوە بریندارەکانیان هەڵدەگرت تا لەناو مەیدانی شەڕەکە دووریان خەنەوە. لەئاکامی ئەم وەزعە دژوار و سەختەدا، بەداخەوە مامۆ ئەسغەری ئازا و فیداکار، بەهۆی قورسی برینەکانیەوە گیانی بەخشی و چووە ناو ڕیزی شەهیدانی ڕێگای ڕزگاری نیشتمان.

وەک وتـرا پێشـمەرگە لەشـوێنێکی سـەخت و ناوەڕاسـتی چەندین مۆڵگەی دژمندا کەوتبوونە ناو کەمینێکی سەخت. جگە لەمامۆ ئەسغەر، پەنج پێشمەرگەی دیکەش بەگرانی بریندار ببوون کە دوانیان وەک ئەسغەر لاقیان پەڕی بوو. پێشمەرگە خۆیـان ڕێکخسـتەوە و ئازایـانە کەمینـی دژمنیـان شـکاند، مەیدانی مینیان پاک کردەوە، بریندارەکانیان ڕاگواستنە گوێ چەمی سیروان، کە لەوێشەوە بەگورێس پەڕێندرانەوە ئەوبەری چەم و ناوچەی ژێر دەسەڵاتی پێشمەرگە.

بەداخەوە لەبەر چڕیی تۆپبارانی سپای دوژمن و نالەباریی شوێنی جەنگ، نەتوانرا تەرمی شەهید ئەسغەر بگوازرێتەوە ئەوبەری سـیروان و نـاوچەی نەوسـوود، ژێـر کـۆنترۆڵی پێشمەرگە. بۆیە تەرمەکە کەوتە دەستی جاشەکان. هێشتا نەزانراوە، کە شوێنی بەخاک'سپاردنی شەهید ئەسغەر لە کوێیە. بەپێـی چەن زانیـارییەکی پشت'ڕاستنەکراو، ئەوتـرێ تەرمەکەی لە گۆڕستانی پاوە بەخاک سپێردراوە.

کـاتی شـەهیدبوونی هـاوڕێ ئەسـغەر منـبەری ئەبێتە ڕۆژی پێنج'شەمە، ١٣٦٦/٧/٢ی هەتاوی.

ئەسەد خەیرابادی

١٣٤٠- ١٣٦٦/٢/١٧

ئەسەد خەیرابادی، ناوی باوک ئەلامراد، ناوی دایک خاوەر. ساڵی ١٣٤٠ی هەتاوی لە ئاوایی خەیراوای باکووری ناوچەی گاوەڕۆ، لە بنەماڵەیەکی زەحمەتکێش هاتوەتە دونیاوە.

ساڵی ١٣٥٩ی هەتاوی پەیوەندیی بەتەشکیلاتی حیزبەوە گرتووە و هەر لەو ساڵەشدا لە ناوچەی لەیلاخ، لەڕیزی پێشمەرگەکانی هێزی شەهید ئیسماعیل شەریفزادەی سنەدا چەکی بەرگریی لەنیشتمان لەشانکرد و بووبە پێشمەرگە. ئەسەد لەو پێشمەرگانە بوو کە سێ ساڵی هەوەڵی بەرگری لەخاکی کوردستان، لەژێر فەرماندەیی حەسەن سەرسپیدا، لە ناوچەکانی نێوان قوروە، سونقور و سنەدا هەڵئەسووڕان و بێباکانە بەگژ دژمندا ئەچوونەوە. کاری ئەو ژمارە پێشمەرگەیە لەو ناوچە گرنگەدا و لەماوەی ئەو سێ ساڵەدا بایەخێکی گەورەی هەیە و بەداخەوە هێشتایش وەک خۆی نەنووسراوەتەوە.

ئەسەد هاوینی ساڵی ١٣٦١ی هەتاوی لەگەڵ دەستەیەک لە پێشمەرگە هاوڕێیەکانیدا، کە خەڵکی ناوچەکانی لەیلاخ و گاوەڕۆ بوون، لەتەشکیلاتی سنە و هێزی شەریفزاوە'وە شوێنی ئەرکیان گوازتەوە، هاتنە کومیتەی کرماشان وهێزی بێستوون.

هاوڕێ ئەسەد خەیرابادی کەسێکی بەتاقەت، ئازا، پرز و گورجوگۆڵ بوو. لە گۆڕەپانی شەڕدا یەکێک بوو لە پێشمەرگە گورزوەشێنەکانی هێزی بێستوون و ڕۆژی تەنگانە ئەتوانرا حیسابی لەسەر بکرێ. هاوڕێ ئەسەد لە زۆربەی چالاکییە

پارتیزانییەکانی هێزی بێستوون، لە ناوچەکانی کرماشان و سنەدا بەشدار و ڕۆڵی بەرچاوی هەبوو.

بەهاری ساڵی ١٣٦٦ی هەتاوی، دەستەیەک پێشمەرگەی مەڵبەندی یەکێتی کوردستان لەناوچەی نەوسوودەوە بۆ جێبەجێکردنی ئەرکی حیزبی ڕەوانەی یەکێک لەبنکەکانی حیزب کران. بۆبڕینی ڕێگاکە ئەبووا بەنێو خاکی باشووری کوردستاندا دەربازبن. لەو سەروبەندەدا دوو هۆز لەناوچەیەهەڵەبجەدا، کە زۆربەیان جاش و چەکداری ڕژیمی عێراق بوون، ناکۆکیی کەوتبووە ناویانەوە، ماوەماوە بەیەکدا هەڵئەگژان و شەڕیان ئەکرد. لەو کاتەشدا ئەو ماشینە کە هەڵگری پێشمەرگەکانی حیزب بوو، لە هەڵەبجەوە بەرەوشوێنی مەعموریەتەکەیان ئەڕویشتن، ڕاست لەسەر ئەو جادەیە، کە بەناو شارۆچکەی سیراوندا تێدەپەڕی، کەوتنە ناو داوی دەستەیەک لەو جاشانەی ئێراق و بێ دانگدان درانەبەر دەستڕێژ. بەداخەوە لەم ڕووداوە تاڵەدا دوو پێشمەرگەی حیزبی دیمۆکراتی کوردستان گیانیان لە دەستدا، کە یەکێکیان کاک ئەسەد خەیرابادی، ئەویتریش هاوڕێ کەماڵ تەنگیسەری بوو. جگە لەکەماڵ و ئەسەد، چەن پێشمەرگەش بەسەختیی بریندار بوون.

ڕێکەوتی ئەو ڕووداوە و شەهیدبوونی ئەسە دخەیرابادی، ئەبێتە ڕۆژی پێنج'شەمە ١٣٦٦/٢/١٧ ی هەتاوی.

تەرمی شەهید ئەسعەد و شەهید کەماڵ ئەحمەدی هێنرانەوە هەورامان و لەپەروێنێ، شوێنی بەخاک'سپاردنی شەهیدەکانی حیزب بەخاک سپێردران.

کەماڵ ئەحمەدی (تەنگیسەری)

١٣٤٤- ١٣٦٦/٢/١٧

کەماڵ ئەحمەدی، ناوی باوک ئەلیەکبەر، ناوی دایک سەلما. ساڵی ١٣٤٤ لە ئاوایی تەنگیسەر، لە ناوچەی ژاوەرۆی سنە لەبنەماڵەیەکی جووتیار لەدایک بوو.

کەماڵ وەک گەلێک هاوتەمەنی دیکەی خۆی، جگە لەچەند کلاسێکی سەرەتایی دەرفەتی خوێندنی پێ نەدرا و لە تەمەنی منداڵیدا شانی دایە بەر ئەرکی قورس و گرانی جووتیاری.

هاوڕێ کەماڵ لەتەمەنێکی کەمدا، بەنیازی پەیداکردنی کار ڕووی لەشارە دوورەکانی ئێران کرد و گەلێک شوێن و شاری جۆراوجۆری بو ئەو مەبەستە بینین. ئەزموونی تاڵی کرێکاری و هەڵسووکەوتی نامرۆڤانەی داگیرکەر لەگەڵ خەڵکی کوردستان، بوونە بنەما بۆ ئەوە کەماڵ بیر لە چارەنووسی گەلەکەی بکاتەوە. سەرەنجام بەدوای شێوەی خەبات و بەربەرەکانێ لە گەڵ ئەم چەوسانەوەیەدا بگەڕێ و بەم بۆنەوە لەساڵی ١٣٦١ی هەتاویدا پێوەندی بەڕێکخراوی حیزبی دیمۆکرات لەگوندی خۆیانەوە کرد و وەک ئەندامێکی تێکۆشەر لەناو کرێکار و کوردانی دوورەوڵاتدا تێکۆشا. هاوڕێ کەماڵ بەهاری ساڵی ١٣٦٢ لەگەڵ چەند هاوڕێیەکی دیکەیدا وازیان لەکاری نهێنی هێنا و بەیەکجار لە هێزی بێستووندا بوونە پێشمەرگە.

کەماڵ کوڕێکی شۆخ و شیرین، قسەخوش و شیرین'ڕەفتار بوو. لەهەر دەرفەت و وەختێکدا ئەیتوانی فەزای دەوروبەری پڕ بکات لەپێکەنین و لەکاتی جدیی'بوونیشدا پێشمەرگەیەک بوو کە بەجدیی هەڵوێستی نیشان ئەدا، ئازا، فیداکار و

خۆنەویست بوو. لەزۆربەی نەبەردەکانی پێشمەرگەدا لەناوچەی سنە و کرماشان بەشدار و تێکۆشەرێکی دیاری بواری پارتیزانیی بوو.

ڕۆژی ١٣٦٦/٢/١٧، تیمێک لە پیشمەرگەکانی مەڵبەندی یەک و هێزی زاگرۆس، بەنیازی ئەنجامدانی مەعموریەتێک لە ناوچەی هەڵەبجەدا تێدەپەڕین. وەک لەباسی هاوڕێ ئەسەد خەیراواییدا هاتووە، تیمەکە لەناو شارۆچکەی سیرواندا کەوتنە ناو داوی کۆمەڵێک جاشی ئێراق، کە خەریکی شەڕی خێڵەکی خۆیان بوون، بەهەڵە درانە بەر تەقە. بەداخەوە لەو ڕووداوە تاڵەدا هاوڕێیان کەماڵ و ئەسەدی خوشەویست شەهید بوون.

کات و ڕێکەوتی ئەو ڕووداوە و شەهیدبوونی کەماڵ ئەحمەدی و ئەسەد خەیراوایی ئەبێتە ڕۆژی پێنج'شەمە ١٣٦٦/٢/١٧ ی هەتاوی.

تەرمی هەردووک هاوڕێ شەهید، هێنرایەوە هەورامان و لە پەروینێ لەشوێنی بەخاک'سپاردنی شەهیدەکانی حیزبدا بەخاک سپێردرا.

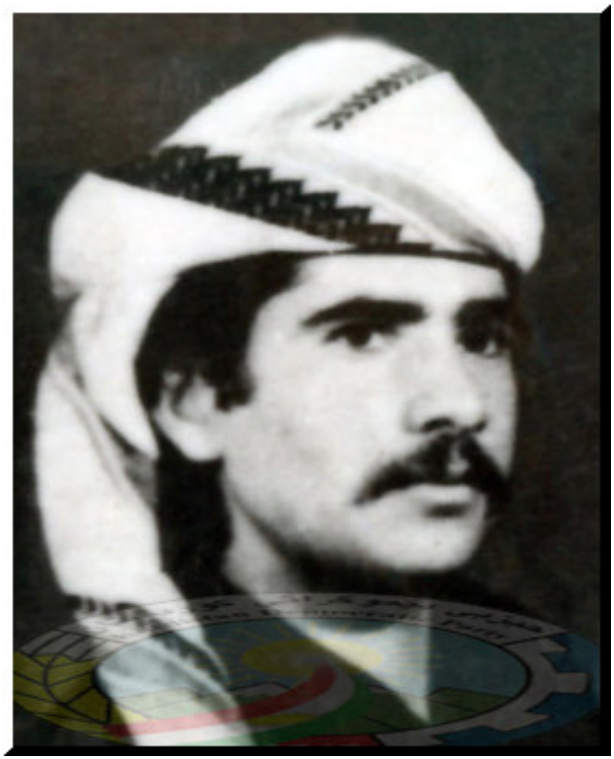

محەمەدنەجیب محەمەدی

١٣٤٤- ١٣٦٧/٦/١٥

حەمەنەجیب محەمەدی، ناوی دایک ڕەزیە، ناوی باوک شەریف. ساڵی ١٣٤٤ لە ئاوایی تەنگیسەری ناوچەی ژاوەرۆ، لەبنەماڵەیەکی جووتیار لەدایک بوو.

قۆناخی سەرەتای لە ئاواییەکەی خویاندا خوێند، دواتر بەهۆی نەبوونی دەرفەت و ئیمکانات وازی لەخوێندن هێنا و شانی دایەبەر کار و هەرمان.

هاوڕێ حەمە نەجیب سالّی ١٣٦٢ی هەتاوی دەستی لەژیانی ئاسایی خۆی هەڵگرت و هاتە ڕێزی پێشمەرگەکانی هێزی بێستوون. حەمەنەجیب کەسێکی ئاگا، ئازا، وریا و یەکێک بوو لەپێشمەرگە پارتیزانەکانی هێزی بێستوون. لەناو خەڵکدا خوشناو و لەناو هاوڕێیانیدا خوشەویست بوو. هاوڕێ حەمە نەجیب لە ماوەی پێشمەرگایەتیدا بەشداری گەلێک داستانی پێشمەرگانەی کرد و هەر جارێکیش گەلێک بیرماگی بەنرخی لەمیژووی سەربەرزانەی خۆیدا تۆمار کردن.

حەمەنەجیب تەنگیسەری سالّی ١٣٦٦ی هەتاوی، لە گەڵ دوو هاوڕێ دیکەیدا بۆ جێبەجێکردنی ئەرکێکی تەشکیلاتی نێردرایە ناوشاری سنە و لەکاتی ئەنجامدانی ئەرکەکەیاندا، شوێنەکەیان لەلایان دژمنەوە شناسایی کرا و حەمەنەجیب و هاوڕێیەکی دیکەی لەلایان دژمنەوە بەدیل گیران. حەمە نەجیب مەحەمەدی لە ماوەی زیندانی کرانیدا کەوتە بەر ئەشکنجە و ئازارێکی زۆری دڕەندەکانی ڕێژیم و گشت کارێکیان کرد بۆ ئەوە وەرە و ئیرادەی بڕووخێنن، بیشکێنن و

زانیاری لێ وەرگرن، بەڵام هەمە نەجیب لەبەرانبەر هەوڵەکانی دژمندا وەک کێو خۆی ڕاگرت و زانیاریی لەسەر کەس و هیچ شتێک بەدژمن نەدا.

لە کۆتاییدا دژمنی جەلاد، بۆ دامرکاندنی ڕق و قینیان لەو ڕۆڵە تێکۆشەرەی کوردستان، ڕۆژی سێ'شەمە ١٣٦٧/٦/١٥ی هەتاوی لە یەکێک لەزیندانەکانی شاری سنەدا ئیعدامیان کرد. بەپێ کۆمەڵێک زانیاریی، کە زۆر دەقیق نین، تەرمی شەهید حەمەنەجیم محەمەدی لەلایەن هێزەداگیرکەرەکانی کۆماری ئیسلامی ئێرانەوە براوەتە گۆڕستانێکی بێ ناونیشان، هەڵکەوتوو لە تەنیشت شاری قوروە، کەبۆ زیندانیانی سیاسی تەرخان کراوە، لەوێ بەخاک'سپێردراوە.

تەوفێق مەنبەری

١٣٦٧/٥/٢٦

تەوفێق مەنبەری، ناوی دایک ناسکێ، ناوی باوک ڕەشید. ساڵی ١٣٤٥ی هەتاوی، لەئاوایی نیەر لە بنەماڵەیەکی جووتیار لەدایک بووە.

تەوفێق هەتا پۆلی پێنجی سەرەتایی لە قوتابخانەی ئاوایی نیەردا دەرسی خوێند و دواتر بەهۆی تێک'چوونی بار و دۆخی ناوچە و داخرانی خوێندنگەکان، دەستی لە خوێندن هەڵگرت.

هاوڕێ تەوفێق لە سەرەتای ساڵی ١٣٦٠ ی هەتاویدا پێوەندی بە یەکیەتی لاوانی دیمۆکراتەوە کرد. پاییزی ٦١ وەک ئەندامێکی چالاک و تێکۆشەر کار و ئەرکی گرتە ئەستۆ، هەر ئەوساڵە لەگەڵ ژمارەیکی دیکە لەگەنجانی نیەر، پەیوەس بوون بە ڕیزەکانی پێشمەرگەی هێزی بێستوون و دڵسۆزانە لەم ڕیگایەدا تێکۆشا.

تەوفێق کوڕێکی خوێن'شیرین، جوانخاس و خوش ڕەفتار بوو. لەسەنگەر و رووبەڕووبوونەوەی دژمندا هەڵمەتبەر و لەگەڵ هەقاڵانی و خەڵکدا نەرمونیان بوو. لەمەیدانی شەڕ و بەرگریشدا تەوفێق یەکێک بوو لەو پارتیزانانەی هێزی بێستوون، کە حیسابی تایبەتی لەسەر ئەکرا و لەماوەی پێشمەرگایەتیدا بەشداری گەلێک جەنگ و چالاکیی سەخت دژوار بوو.

ساڵێ ١٣٦٧ی هەتاویی لە جەنگێکی نەخوازراو، واوەتر، سەخت و گراندا بەرانبەر هێزەکانی دژمن، کە لە

بەرزاییەکانی هەورا و سەرتەنگیسەردا هاتە ئارەوە، هاوڕێ تەوفێق مەنبەری لەگەڵ چەند هاوسەنگەری دیکەی گیانیان بەخت کرد و تێکەڵ بەکاروانی دور و درێژی شەهیدانی کوردستان بوون.

ڕێکەوتی شەهیدبوونی تەوفێق، ئەبێتە ڕۆژی چوارشەممە ١٣٦٧/٥/٢٦ هەتاوی.

تەرمی هاوڕێ تەوفێق لە گەورەجۆ، لە ناو باخەکانی گوندی نیەردا بەخاک سپێردراوە.

ئەنوەر پەشاوەیی

١٣٣٣- ١٣٦٧/٥/٢٧

ئەنوەر پەشاوەیی، ناوی دایک مریەم، ناوی باوک حەیدەر. ساڵی ١٣٣٣ی هەتاوی لە ئاوایی پەشاوەی ناوچەی بێڵەواری کامیاران، لە بنەماڵەیەکی جووتیار هاتووەتە دونیاوە.

دوای سەرکەوتنی شۆڕشی گەلانی ئێران لەساڵی ١٣٥٨ی هەتاوید‌ا، لەدوای کردنەوەی بنکەی تەشکیلاتی حیزبی دیمۆکراتی کوردستان لەکامیاران و ناوچەکە، ئەنوەر و چەن هاوڕێی پەیوەندیان بەتەشکیلای حیزبی دیمۆکراتەوە گرت. دواتر وەک ئەندامێکی هێزی بەرگری نیشتمانی بەشداری ناو ڕیزەکانی شۆڕش بوو.هاوڕێ ئەنوەر هاوینی ساڵی ١٣٦٠ی هەتاوی بۆ یەکجاری دەستی لە ژیانی ئاسایی هەڵگرت، ڕاستەوخۆ و بەئاشکرا چەکی پێشمەرگایەتیی لەشان کرد و لەڕیزی پێشمەرگەکانی لکی شەهیدحەمەشەریف سازماندرا.

ئەنوەر پەشاوەیی لەماوەیەکی کورتدا نیشانی دا کە مرۆڤێکی بەنرخ، پێشمەرگەیەکی شیاو و ڕۆڵەیەکی خزمەتکاری ولاتی خۆیەتی. لەمەیدانی ئەرکی پێشمەرگانەدا، هاوڕێ ئەنوەر یەکێک بوو لەپێشمەرگە دیار و ناسراوەکانی ناوچەی بێڵەوار.

لەسەروبەندی هێرشی کۆماری ئیسلامی بۆ داگیرکردنی ناوچەکانی باکوور و ڕۆژئاوای کامیاران، بەتایبەت لەگەرمەی هێرشی سپای پاسدارانی شارەکانی کرماشان و ڕوانسەر بۆ داگیرکردنی چیای زەڕنە، شاخەکانی وەنج، سەردە،

بێژنگەسەر، نالّەشکێنە، جادەی ڕوانسەر- کامیاران، بەردەوام لە سەنگەرو بەرەی جەنگدابوو.

لەو سالّانەدا کە شێوەی خەباتی پارتیزانی بوارێکی تازە بوو بۆ بەرگریی لە نیشتمان، ئەنوەر پەشاوەیی یەکێک بوو لە پێشمەرگە پارتیزانە گورزوەشێنەکانی هێزی بێستوون، لەزۆربەی چالاکییەکانی پێشمەرگە دژی هێزی داگیرکەری کۆماری ئیسلامی ئێران، لەناوچەکانی بێستوون، پایرەوەن، ناوگەزان، باشۆکی ڕوانسەر، دەشتی بێلّەوار، سوورسوور، ژاوەرۆ و کولیائی، بەشدار بووە. ئەنوەر لەماوەی پێشمەرگایەتیدا چەنجار بەگرانیی بریندار بووە، هەر جارەیش دوای سارێژبوونی زامەکانی جەستەی، هاتووەتەوە ناو سەنگەر.

هاوینی ساڵی ١٣٦٧ هەتاوی کاروانێک لە پێشمەرگەکان هێزی زاگرۆس و مەڵبەندی یەک، لە ناوچەی ژاوەرۆ، لە شوێنێک بەناوی سەرتەنگیسەر لەدۆخی پشوودانداbوون، لەلایەن هێزێکی زۆری دوژمنەوە کە بەزۆریی جاشی ولّات'فرۆش و خایەن بەنەتەوە و نیشتمان، هێرشیان کرایە سەر. لەجەنگێکی قورس و گراندا کە هەژمارێکی زۆر لە

هێزەکانی دژمنی تێدا کوژران، ئەنوەر و چەند هاوڕێی تری شەهید بوون.

ڕێکەوتی شەهیدبوونی ئەنوەر پەشاوەی، ئەبێتە ڕۆژی پێنج'شەمە ١٣٦٧/٥/٢٧ی هەتاوی.

تەرمی ئەنوە و هاوڕێیانی لەتەنیشت باخەکانی گەورەجۆی نیەر بەخاک سپێردران.

تەورێزڕەحمانی(چنوور)

۱۳۵۰- ۱۳٦۸/٥/۹

تەورێز ڕەحمانی، ناسراو بەچنوور، ناوی دایک حەبابە، ناوی باوک عەباس. ساڵی ۱۳۵۰ ی هەتاوی لە ئاوایی مێراوی ناوچەی ژاوەرۆی سنەدا هاتووەتە دنیا.

تەوریز ڕەحمانیش وەک بەشی زۆری کچانی ئەو قۆناخەی کوردستان، بەهۆی هەڵاواردنی داگیرکەر و کۆسپی سەر ڕێگای کۆمەڵگا، لەچوونە خوێندن بێ بەش کرا و لەتەمەنی مێرمنداڵیدا خەریکی ئەرک و کاری ناو ماڵ بوو. هاوڕێ تەوریز، کە لەناو هاوسەنگەرانیدا بە چنوور دەناسرا، سەرەڕای کۆسپەکانی بەردەمی، کچێکی هۆشیار و ژیر بوو، بەردەوام بەدوای هەواڵی پێشمەرگە و ئاڵوگۆڕەکاندا دەگەڕا و ئاگاداری ستەم و چەوسانەوەی دەستی دژمن بوو. بۆیە بۆ بەشداری ڕاستەوخۆ لە خەبات و هەڵسووڕانی پێشمەرگانە بوو. چنوور هاوێنی ١٣٦٥ ی هەتاوی بەیەکجاریی پەیوەس بوو بە پێشمەرگەکانی لکی ٣ هێزی زاگرۆس، کە پاشماوەی هێزی بێستوونی پیشوو بوو، سازمان درا.

چنوور لەماوەیەکی کەمدا بۆ هەموانی سەلماند کە کەنیشکێکی وریا، نەترس و ئەهلی فێربوونەو دوای ئەوە لەدەورەی سیاسی سەربازی فێرگەدا گەڕایەوە، وەک پێشمەرگەیەکی فیداکار بەشداری ئەرک و خزمەتی کرد. چنوور ڕەحمانی لەماوەی خزمەتی پڕبایەخیدا بەشداری گەلێک جەنگ و ڕووداوی دژواری کرد و لەگشت ڕووداوەکانیشدا وەک پیشمەرگەیەکی ئازا و نەترس ڕۆڵی دەگێڕا. هاوڕێ چنوور

ساڵی ١٣٦٧ی هەتاوی شوێنی خزمەتکردنی خۆی گواستەوە بۆ مەڵبەندی ٢ی کوردستان، لەناوچەکانی سەقز، هەوشار و دیواندەرە. زۆری نەبرد لەشوێنی تازەیشیدا بوو بەجێگای ڕێز و حورمەتی هاوسەنگەرانی.

ڕۆژی ١٣٦٨/٥/٩ سپای داگیرکەر هێرشێکی بەرینی کردە سەر پیشمەرگەکانی مەڵبەندی ٢ لەنزیک ئاوایی گەرمەسیای سەر بەشاری سەقز و شەڕێکی گەورە هاتە ئاراوە، بەداخەوە لەم شەڕەدا هاوڕێ چنوور ڕەحمانی شەهید بوو.

تەرمەکەی لە گۆڕستانی ئاوایی خۆردەلوک بەخاک سپێردرا.

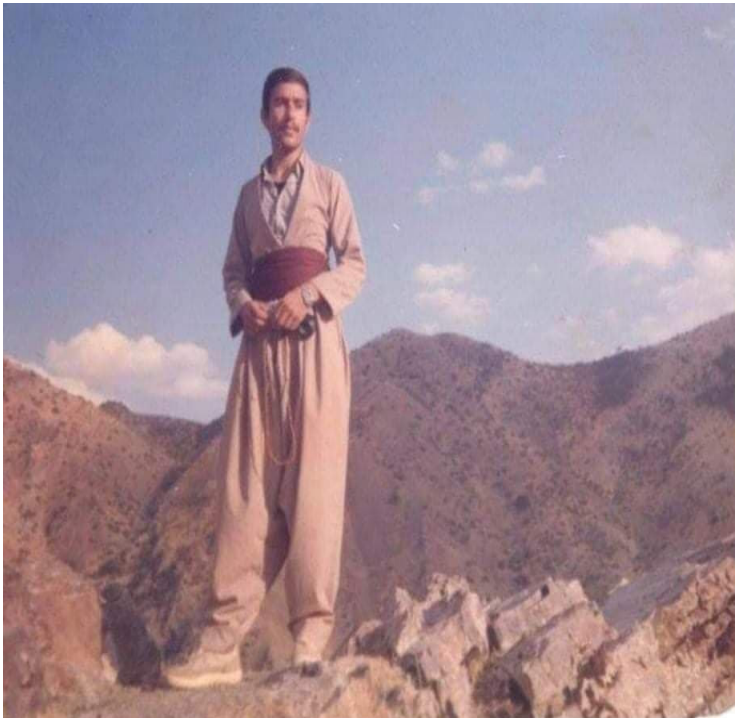

ڕەشاد حوسەینی

١٣٤٣ - ١٣٦٨/١١/١٨

ڕەشاد حوسەینی کوڕی شێخ محەمەد ڕۆحانی و خاتوو حەفسە حوسەینی. ساڵی ١٣٤٣ی هەتاوی لە ئاوایی کاشتەڕ ی ناوچەی

بـــێڵەواری ســـــەروو، لە بنەمـــــاڵەیەکی ڕووناـــــاکبیر و نیشتمان'پەروەر لە دایک بوو.

ڕەشـاد خوێنـدنی سـەرەتایی لەئـاوایی کاشـتەر کۆتـایی پێ'هێنا. ماوەی ساڵێک لەکامیاران خوێندوویە. بۆ درێژەدان بەپلەی بەرزی خوێندن چووەتە کرماشان، لەدەبیرستانی رازی "دانشـکەدەی ڕازی" لەبـوار و هێڵـی ژمێریـاریی و فیزیـک دا دەێژەی بەخوێندن داوە.

ڕەشـاد حەســەینی، وەک هـاوڕێ و گشـت ناسـراوانی ئەو سەردەمەی ئەیناسن خوێندکارێکی وریا و هەمیشـە لەیەکەم شـاگردەکانی خوێنـدنگەکەی بـوو. واوەتـر، هـاوڕێ ڕەشـاد لەپەیوەندیی لەگەڵ کێشە و ڕووداوەکانی کۆمەڵگەوە خاوەن هەڵوێست بوو، بۆیە چالاکانە بەشداری قسە و باسی لەخۆی گەورەترانیشی ئەکرد.

لەو سەردەمەدا کە لە کرماشان ئەیخوێند، سەرەڕای کەمیی تەمەنـی لێبـڕاوانە بەشـداری ڕێپێـوان و سـەرهەڵدانەکانی دانیشتوانی ئەوشارە لەدژی ڕێژیمی شا ئەکرد. لەماوەیەکی کەمـدا بـوو بەیەکێـک لە چـالاکە ناسـراوەکانی نـاو خوێندکارەکانی کرماشان.

ساڵی ١٣٥٨ی هەتاویی پەیوەندیی بەتەشکیلاتی حیزبی دیموکراتەوە کرد، لەنێو یەکیەتی لاوانی دیموکراتدا تێکۆشانی خۆی چڕکردەوە. بەتایبەت ئەولاوانە کە پەیوەندیی نزیکی لەگەڵیاندابوو' و لەکرماشان خۆی ڕێکی'خستبوون. سەرەتای ساڵی ٥٩ لەلایەن تەشکیلاتەوە بەرپرسایەتی تەشکیلاتی لاوانی کرماشانی پێ'سپێردر.

هاوینی ساڵی ٥٩ی هەتاوی، کاتی پشووی خوێندنگەکان گەڕایەوە ناوچەی ژێر کۆنترۆڵی پێشمەرگەی حیزب(ناوچەی بێڵەوار) تێکۆشانی ئاشرای خۆی دەست'پێکرد.

ساڵی ١٣٦٠ی لەلایەن پلۆنۆمی کۆنگرەوە، حیزب بڕیاردرا بەپێکهێنانی هێزی بێستوون. ئەوهێزە لەناو چوارچێوەی کۆمیتەی شارستانی کرماشان ڕێکخرا. لەکۆنفەرانسی کۆمیتەی شارستانی کرماشان ڕەشاد وەک ئەندامی کۆمیتەشارستان و ئەندامی هەیئەت ئیجرایی بەشی تەشکیلات هەڵبژێردرا. هەر ئەوساڵە، کە کۆنفەرانس گیردرا بۆ کۆنگرەی پێنج(٥) کۆمیتەی شارستانی کامیاران و ڕوانسەر، لە کۆنفەرانسدا ڕەشادیان وەک نوێنەری حیزب بۆ کۆنگرە هەڵبژارد. لەماوەی ئەو ساڵانەدا، واتە ساڵی ٦٠، ٦١ تاسەرەتای ٦٢ ڕەشاد

بەرپرسی تەشکیلاتی کامیاران، ڕوانسەر و بەشێک لە تەشکیلاتەکانی کرماشان و جوانڕۆ بوو.

لەشێوەی کارکردنیدا، ڕەشاد زۆر بایەخی ئەدا کاری بەنهێنی، نەزمی پۆلایینی تەشکیلات'سازیی بوو. بۆیە کاتێک هاوڕێ"کەماڵ دەباغی" بەرپرسی کۆمیتەی شارستان، بۆ ئەنجامدانی ئەرکێک چووبووە ناوشاری کرماشان، لە چوونی و شێوەی پەیوەندیی کردن لەگەڵیدا! ڕەشاد، دژ وەستایەوە. هەر ئەو کەمتەرخەمیانە، کە ڕەشاد بەردەوام باسی ئەکردن، بوونە هۆی لەداو کەوتنی هاوڕێ کەماڵ و دواتر تیرباران کرا.

نارەزایەتیی نیشاندانی ڕەشاد لەم بارەوە و لەزۆر بواری دیکەش، بۆ وێنە! چوونی حیزب بۆ ناو شۆرای ملی مقاومەت، ڕۆڵی ئەو لە نەناردنی پەیامی پیرۆزبایی کۆمیتەی شارستانی کرماشان بۆ ڕێبەریی حیزب و . . . جۆرێک ناکۆکیی درێژماوەی نێوان هاوڕێ ڕەشاد و هەروەها چەن'کەسێکی ڕێبەریی حیزب سازکرد بوو، هەتا دوا ڕۆژەکانی ژیانی کۆتایی پێ'نەهات.

ساڵی ١٣٦٢ی هەتاوی، بەبیانووی شارەزایی بواری نووسین، هەروەها لەکاری تایپ و چاپکردندا، لەکۆمیتەی کرماشان

دابڕێندرا بۆ ناوەندی ئاژوان، کە ئەودەم لەبناری چیای چلچەمە جێگیر بوو.

لە درێژەی تێکۆشانیدا ڕەشاد گەڕایەوە کۆمیتەی کرماشان و بەوپەڕی دڵسۆزیی و فیداکارییەوە درێژەی بەتێکۆشانی خۆی دا و خۆشترین سات و کاتی لەگەڵ کۆمەڵانی خەڵکدا ئەبردە سەر. لەگەڵ هاوڕێیانی لە ئەرکەکانیدا، بەگیان و دڵ ئەرکی قورسی بۆ خۆی هەڵ'ئەبژاردو' وەک گلێنەی چاوی هاوڕێیانی لەبەڵا و مەترسیی ئەپاراستن.

لەکاتی دەست'پێکردنی جەنگی نەگریسی ناوخۆییدا، ڕەشاد دەنگێکی دلێر و بێباکی ناڕازیی بوو. بەئاشکرا و بێ'پەردە دژی ئەو خۆکوشتنە پڕ ئازارەی نێوان حیزبی دیمۆکرات و کۆمەڵە وەستایەوە و لەکاتی جەنگدا هەوڵی ئەدا ڕەوشت و پرنسیپە بەرزەکانی پێشمەرگە بەرانبەر دیلەکانی جەنگ، لە کەدار نەبن و خوازیاری جوانڕەفتاریی لەگەڵ دیل بوو.

لەکاتی ڕەخنە و باسکردندا لەکەس شەرمی نەبوو و هیچ ڕەخنەیەکیشی بۆ ڕووخاندن، یان بەرژەوەندیی شەخسیی نەبوو. لەگەڵ خەڵک مێهرەبان، لەگەڵ هاوڕێیانی خۆشڕەفتار و دڵسۆز بوو. کتێب یار و یاوەری هەمیشەیی بوون و بێ

کتێب'خوێندنەوە نەیەتوانی بژی. سەرەڕای تەنگی دەرفەت و کەم'بوونی ئیمکان، زیاتر لەگشت هاوڕێیەکیترمان ئەو خۆی پێ'گەیاندبوو. لەڕاستیدا تێگەیشتووترین کادری حیزبی دیمۆکرات بوو لەمەڵبەندی تێکۆشانی خۆیدا.

لەو گشتە خاڵە باش و ئەرێنیانە، کە لەڕەشاد'دا هەبوون، هیچ'کات دەرفەرتی بۆ هەموار نەبوو بگاتە ئاستی ڕێبەریی حیزب، بەپێجەوانە، گەلێک جار تووشی کۆسپ و تەگەرە ئەبوویەوە.

لەناکۆکییەکانی سەروبەند و پاش کۆنگرەی هەشت'ی حیزب، هاوڕێ ڕەشاد لەیەکەم کەسەکان بوو کە هەڵوێستی گرت، وێڕای ژمارەیەک لەهاوڕێیە دێرینەکانی، پەیوەس بوون بەڕێبەرایەتی شۆڕشگێڕی حیزبەوە.

ڕەشاد لەیەکەم کۆنفەرانسی باڵی ڕێبەرایەتیی شۆڕشگێڕدا زۆر چالاکانە بەشداری باسەکان بوو. لەو کۆنفەرانسەدا بەتوندیی ڕەخنەی لەشێوەی کارەکان گرت، بەڵام ئاگام وەک خۆی نەکرا.

لە کۆنفەرانسی سێ'دا ڕەشاد وەک ئەندامی ڕاوێژکاری کۆمیتەی ناوەندی ڕێبەرایەتیی شۆڕشگێڕ'ی حیزب هەڵبژێردرا.

لە پەیوەندیی لەگەڵ ئەرکەکانیدا، بەخواستی خۆی لەلایەن دەفتەری سیاسییەوە ئەرکدار کرا بۆ مەعموورییەتێکی زۆر مەترسیدار و گەڕایەوە ناو شاری کرماشان.

هاوڕێ ڕەشاد ئەم ئەرکە قورس و گرانەشی بەباشیی بەڕێوەبرد، بەڵام بەهۆی کۆمەڵێک هەڵەی بەرپرسان و دوو لە تبوونی ڕێک'خستنەکانی حیزب و کەلێنی تەشکیلات! دژمن توانی شوێن'پێ هاوڕێ ڕەشاد هەڵگرێ و بەهاوکاریی کۆمەڵێک خایەن و نیشتمان'فرۆش ئاشکرابوو' و لەلایەن دوژمنەوە دەست'گیر کرا.

هاوڕێ ڕەشاد کاتێک بەدیلی کەوتە دەستی دژمن، سەدان کەسی لەتێکۆشەرانی ناوشارەکانی کامیاران، جوانڕۆ، ڕوانسەر و کرماشان'ی ئەناسی و لەگەڵ بەشێکیان لەپەیوەندییدا بوو. بۆیە مەترسیی ئەکرا، کە لەژێر ئەشکەنجەی دڕندانەی دژمندا خۆڕاگریی پێنەکرێ و ببێتە هۆی گیرانی کۆمەڵێک لە نیشتمان پەروەران، بەڵام ڕەشاد خۆی ئاسا ئەوشوێنەشی کردە سەنگەرێکی تازە و پێشمەرگانە، بەرگریی لەزێد و نیشتمان و شەرافەتی پێشمەرگانەی خۆی. سەرەڕای ئەشکەنجەی تاقەت'ڕوکێنی جەلاد و دڕندەکانی دژمن، تاقە کەسێکی ئاشکرا نەکرد. سەرئەنجام رژیمی

جەنایەتکـــاری تـــاران ناچـــار بـــوون، وەک دەیـــان هەزار ئازادی'خوازی دیکەی کورستان و ئێران، ئیعدامی کەن.

ئەوەی ئەزانرێـــت، بەووتەی بەرپرســـانی زینـــدانی ســـنە، ڕێکەوتـــی شـــەهیدوونی هـــاوڕێ ڕەشـــاد ئەبێـــتە ڕۆژی چوارشەمە١٣٦٨/١١/١٨ی هەتاوی.

گۆڕ و گڵکـۆی هـاوڕێ ڕەشـاد نادیـارە! ئەوتـرێ لـەگۆڕستـانی بێ'سەرو شوێنەکان، لـەنزیک شاری قوروەدایە.

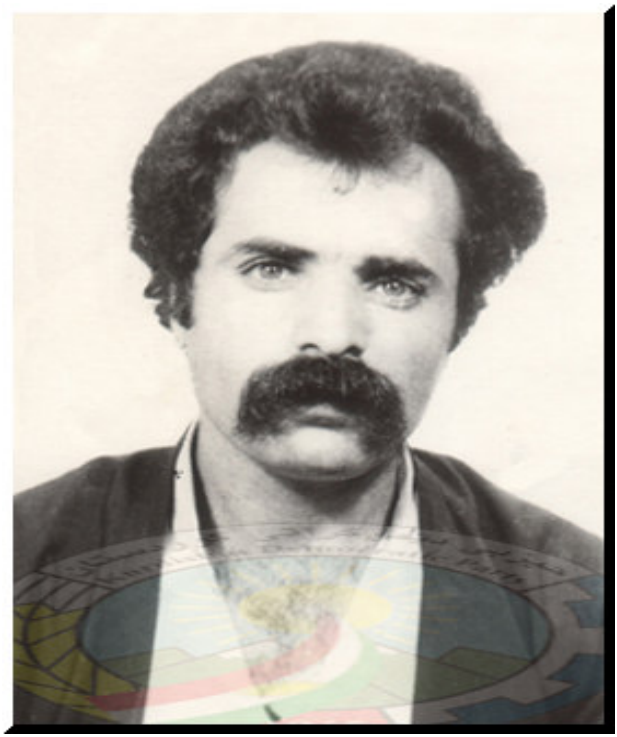

سەلاح ئەمانی

١٣٣٥- ١٣٦٨/١١/٢٦

سەلاح ئەمانی، ناوی باوک سەیدئەحمەد، ناوی دایک... ساڵی ١٣٣٦ی هەتاوی لەئاوایی میانە، سەر بەناوچەی سوورسووری کامیاران، لە بنەماڵەیەکی زەحمەتکێش هاتووەتە دونیاوە.

لەسەروبەندی هەڵگرسانی شۆڕشی چین و تۆیژەکانی ئێران لەساڵی ١٣٥٧ی هەتاویدا دژی ڕژیمی حەمەڕەزاشا، سەلاح تێکەڵی سیاسەت بوو و لەناو ڕێکخراوی کۆمەڵەدا تێکۆشانی ئاشکرای دەست پێ کرد.

سەلاح ئەمانی کۆتاییەکانی ساڵی ١٣٦١ی هەتاوی، کۆمەڵەی بەجێ هێشت و هاتە نێو تەشکیلاتی حیزبی دیمۆکرات، لەهێزی بێستوون سازماندرا. هاوڕێ سەلاح تەنیا کوڕی بنەماڵەکەی، مرۆڤێکی ئارام، لەسەرخۆ و ئەهلی خوێندنەوە و فیربوون بوو. لەکار و ئەرکی شۆڕشگێڕانەدا یەکێک بوو لە پێشمەرگە پشوودرێژەکانی هێزی بێستوون.

هاوڕێ سەلاح لە ئەنجامدانی ئەرەکەکانیدا دڵسۆزی و عەلاقەی تایبەتی نیشان ئەدا. سەلاح شارەزایەکی زۆری لە ناوچەکانی ڕۆژهەڵات و باکووری کرماشان و ناوچەکانی کامیاران، بەتایبەتی ناوچەکانی سوور، سوور و کولیاییدا هەبوو. لە زۆربەی چالاکییە پارتیزانییەکانی هێزی بێستووندا کە لەو ناوچانەدا ئەنجام ئەدرانبەشدار بوو.

هاوڕێ سەلاح ئامانی ساڵی ١٣٦٩ لەبنکەی قەسڵان، هەڵکەوتوو لەسەر سنووری باشوور و ڕۆژهەڵاتی کوردستان

خەریکی ئەجامدانی ئەرکی پێشمەرگانەی بوو، بەداخەوە کەوتە سەرمین و شەهیدبوو.

تەرمی شەهید سەلاح لە ئاوایی قەسڵان لەباشووری کوردستان بەخاک سپێردراوە.

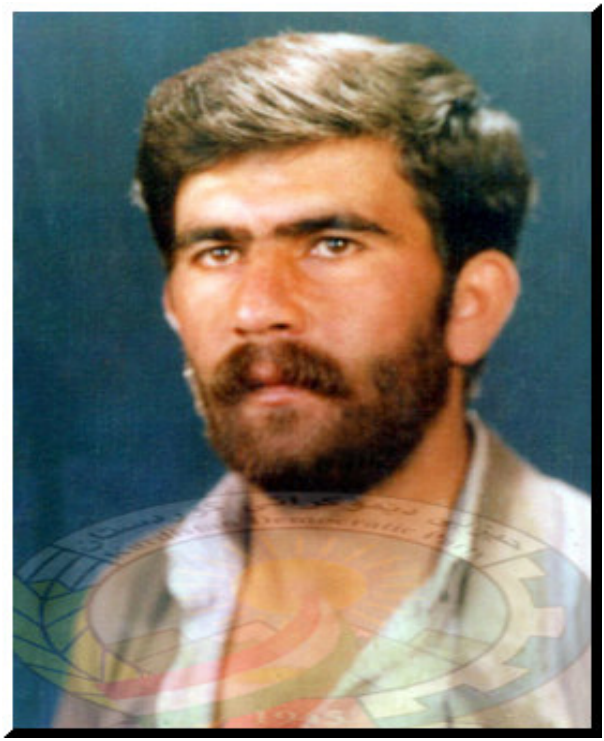

یەدوڵڵا وەکێلی

١٣٤٤- ١٣٦٨/١١/٢١

یەدولا وەکێلی، ناوی باوک شوکرولّا، ناوی دایک ڕەبابە حەیدەری. ساڵی ١٣٤٤ لەئاوایی بەلوجەی ناوچەی سوورسووری کامیاران، لە بنماڵەیەکی جووتیار لەدایک بووە.

یەدولا ساڵی ١٣٦١ی هەتاوی دەستی لەژیانی ئاسایی هەڵگرت، چەکی پێشمەرگایەتیی لەشانکرد و هاتە ڕیزی بەرگری لەخاک و نیشتمان. یەدوڵا پێشمەرگەیەکی هەڵسوور، لەئەنجامدانی ئەرکەکانیدا زۆر دڵسۆز بوو. لەساڵەکانی شێوە خەباتی پارتیزانیدا، وەک شارەزایەک لەمەڵبەند و ناوچەکانی کامیاراندا، بەتایبەتی لەدەڤەری کولیائییدا دەورێکی بەرچاوی هەبوو.

هاوڕێ یەدێ لەزۆربەی چالاکیەکانی هێزی بێستوون، لە ناوچەکانی ڕۆژهەڵات و باکووری مەڵبەندی کرماشان چالاکانە بەشدار بووە. لەجەنگە بەناوبانگەکەی لەقەندی و وەزەپووچ'دا بەدژواری بریندار بوو. دوای ساڕێژ'بوونەوەی برینەکانی، بەورەیەکی پۆڵاییەوە گەڕایەوە سەنگەری پێشمەرگایەتیی.

سەرەنجام لەجەنگ و ڕووبەڕووبوونەوەیەکی دژواردا، کە لەگەڵ هێزەکانی دژمن لەناوچەی شامیان، لەسەرەوی ئاواییەکانی هەجبنە و هەزارخانی، بەبریندارییی بەدیل گیرا. پاش ماوەیەک خۆڕاگرییی لەزیندانی ڕێژیمدا لەسنە تیرباران کرا.

ڕێکەوتی شەهیدبوونی هاوڕێ یەدوڵا ئەبێتە ڕۆژی شەممە ١٣٦٨/١١/٢١ شوێنی گڵکۆ نادیارە ! وەک باس ئەکرا، تاچەندە ڕاستە نازانرێت، لەگۆڕستانێکی بێ کێڵ و هێما لە نزیک شاری قوروە بەخاک سپێردراوە.

عەلی بێستوونی

١٣٣٣-١٣٦٨/١/٢٨

جێگەی داخە، دوای هەوڵ و گەڕانێکی زۆر، هەتا لەچاپدانی ئەم بیرەوەریانە، نەتوانرا ناوی باک و بنەماڵەی کاک عەلی

بەدەست'بێنین، لەڕاستیدا ئەم کەمتەرخەمیانە لەگەردەنی تەشکیلاتی حیزبی دیمۆکراتە.

عەلی بێستوونی ساڵی ١٣٣٣ ی هەتاوی لە ڕوانسەر، هاتووەتە دونیاوە. ساڵی ١٣٥٨ هەتاوی تێکەڵی سیاسەت بوو و بۆ باشتر بەڕێوەبردنی ئەرکی نشتمانی خۆی، ساڵی ٥٩ پەیوەندیی بەتەشکیلاتی حیزبەوەگرت. لەچوارچێوەی بەرنامە و سیاسەتی حیزبدا درێژەی بەتێکۆشان داوە. هاوڕێ عەلی ساڵی ١٣٦٠ی هەتاوی چەکی پێشمەرگایەتیی لەشانکرد و بەیەکجاریی هاتە ڕیزی پێشمەرگەکانی هێزی بێستوونەوە.

عەلی کەسێکی ئارام و لەسەرخۆ بوو، لەماوەی پێشمەرگایەتیدا لەناوچەکانی کرماشان، شان'بەشانی هاوقەتارانی سەرقاڵی ئەرکی پێشمەرکایەتی و لەخزمەت و ئەرکدا دڵسۆز و فیداکار بوو. هاوڕێ عەلی بێستوونی هاوێنی ١٣٦١ لەلایەن تەشکیلاتەوە نێردرا بۆ ناوەندی ئاژوان و لەئەرکی تازەیدا چاودێری و بەڕێوەبەریی کاری خەدەماتی ئەو ناوەندەی پێی سپێردرا. هاوڕێ عەلی دواتر شوێنی ئەرکی حیزبی خۆی بۆ ناوەندی حیزب گواستەوە، ماوەیەکی دوورو درێژ لەبنکەی پەیوەندییەکانی حیزب لەشاری سلێمانی سەرقاڵی ئەرکەکانی بوو.

عەلێ بێستوونی بەمەبەستی ڕوویشتن بۆ وڵاتێکی ئرووپایی، ساڵی ١٣٧٢ ڕەوانەی تورکیە کرا. بەداخەوە نەگەیشت و لەتورکیە کۆچی دوایی کرد.

ڕۆژ و ڕێکەوتی کۆچی دوایی کاک عەلی بێستوونی، ئەبێتە ١٣٧٣/١/٢٨ی هەتاوی. تەرمەکەی لەتورکیە بەخاک سپێردرا.*

محەمەد مەنبەری

١٣٤٦- ١٣٦٧/٤/١

محەمەد مەنبەری، ناوی باوک حەڵیفە جافر، ناوی دایک مەلێحە. ساڵی ١٣٤٦لە ئاوایی نیەر، لە بنەمەڵایەکی جووتیار لە دایک بووە.

مـحـەمـەد مـەنـبـەری وەک گـەلێـک لـەلاوانـی هـاوتـەمـەنی لـە چوونـە بـەر خوێندن بـێ'بـەش بـوو، لـە تـەمـەنێکـی کـەمـدا شـانـی دایـەبـەر ئـەرکی تـاقـەت'پـڕووکێنی جووتیاریی.

هاوڕێ محـەمـەد هـەر لـەسـەرەتای منالّیـدا کـوڕێکی فامیـدە و لـەنـاو خـەڵکـی نـیـەردا کـەسـێکی خوشـەویست و جـێ متمـانـەی هـەمـووان بـوو. لـەسـەرەتای لـە سـاڵی ١٣٦٢ی هـەتـاویـەوە پێوەنـدیی بـەتـەشـکیلاتی حیـزبـەوە گـرت و وەک لایـەنگرێکـی دڵسـۆزی حیزبـی دیمـۆکرات خـەریکـی تێکۆشـان بـوو. مـحـەمـەد پاییزی ی ١٣٦٥ ی هـەتاوی هاتـە ڕیـزی پێشـمـەرگـەکانی هێـزی بێستوون و تێکۆشـانـی پێشـمـەرگانـەی خـۆی دەست پێـی کـرد. هـاوڕێ مـحـەمـەدلـە نـاو ڕیـزی هاوسـەنگـەرانیدا وەک کـوڕێکی ساکار، ڕاستبێژ و دڵسـۆز دەناسرا، هـەمیشـە دەم بـەپێکـەنـین بـوو. مـحـەمـەد مـەنـبـەری لـەمـاوەی پێشـمـەرگایـەتیدا، وەک پێشمـەرگـەیـەکی فیداکار لـەزۆرێک لـەچالاکیـەکانی پێشـمـەرگـە، کـە لـەنـاوچـەدا دەهـاتنـە ئـاراوە، بـەشـدار بـووە و لـەدڵسـۆزی و فیداکاریی درێغی نـەکردووە.

سـەرەنجام ڕۆژی چوارشـەمـە ١٣٦٧/٤/١ی هـەتـاوی لـە جـەنگێکـی سـەخت و خوێناویـدا، لـەنـاوچـەی ژاوەڕۆ، لـە کوێستانـەکانی سـەرتـەنگیسـەر/ بێسـاراندا هـاتـە ئـاراوە، تێیدا

ژمـــارەیەکی زۆر لـە بـەکرێگیراوانـــی دژمـــن کـــوژران، هـــاوڕێ محـەمـەد کـەوتـە بـەر گولـەی نیشتمان'فرۆشان، گیـانیکردە فیدای ڕزگاری نـەتـەوە و خـەڵکی کوردستان.

تـەرمی شـەهید محـەمـەد لـەمێرگـەوار بـەخاک سپێردرا.*

نەجمەدین مەنبەری

١٣٤٢- ١٣٦٩/٥/٢٥

نەجمەدین منبەری، ناوی دایک ئافتاو، ناوی باوک حەمە سەعید. ساڵی ١٣٤٢ی هەتاوی لە ئاوایی نییەر،

لەبنەمالەیەکی جووتیار لەدایک بووە. نەجمەدین خێزاندار و باوکی ٢ منداڵ بوو.

نەجمەدین کەسێکی ئارام و لەسەرخۆ، فیداکار و خەم'خۆڕێکی ڕاستەقینەی خەڵکی کوردستان بوو. هاوڕێ نەجمەهەر لە سەرەتای دەرکەوتن و ئاشکرابوونی حیزبی دیمۆکرات لە ناوچەی ژاوەرۆدا، وەک لایەنگرو دواتر ئەندامێکی هەڵسووڕ و لە خۆبردووی حیزبی دێمۆکرات خزمەتی دڵسۆزانەی دەست پێی کرد، لە هیچ خزمەتێک کەمتەرخەمیی نەئەکرد. نەجمەدین مەنبەری ساڵی ١٣٦٠ی هەتاوی، ڕۆیشتە ناو پێشمەرگەکانی هێزی شاهۆ و چەکی پێشمەرگایەتیی لەشانکرد. لە ماوەی خزمەتیدا لە هێزی شاهۆی ژمارە دووداً، چالاکانە بەشداری لە جەنگەکانی ناوچەی چۆمی هەورامان و ژاوەرۆی مەریوان، لە سوورەتوو، دێوەزناو، کانی حوسەینبەگ و... کردووە. هاوڕێ نەجمە بەهاری ١٣٦١ بۆ درێژەدانی خزمەت چووە هێزی شەریفزادەی سنە و پاییزی ئەو ساڵە، لەهێزی شەریفزادەوە هاتە ناو هێزی بێستوون. بۆ درێژەدانی ئەرک ڕووی لەناوچەکانی گاوررۆ، سوورسوور، سونقور و کولیایی کرد.

نەجمەدین کە لە ئەرکی پێشمەرگانەیدا ببووە خاوەن کۆڵێک ئەزموونی بەنرخ، لەهێزی بێستوون'یشدا بووبە خوشەویست و جێ متمانەی هاوسەنگەرانی. لەماوەیەکی کەمدا بوو بەیەکێک لە پێشمەرگە پارتیزان و گورزوەشێنەکانی هێزی بێستوون، لەزۆربەی چالاکیەکاندا دەوری سەرەکیی هەبوو.

هاوڕێ نەجمە ساڵی ١٣٦٤ هەتاوی لەلایەن هێزەوە فەرماندەیی پەلێک لەپێشمەرگەکانی لکی شەهیدنادری پێ'سپێردرا و لەم ئەرک و بەرپرسایەتیەشیدا سەربەرز و سەرکەوتوو هاتە دەر و لەدرێژەی خزمەتیدا ساڵی ١٣٦٦ی هەتاوی گەیشتە پلەی فەرماندەری لک و لەم قۆناخەی ئەرکی نیشتمان'پارێزدا نیشانی دا کە شیاوی متمانە و بەرپرسایەتییەکەیەتی .

هاوینی ساڵی ١٣٦٩ نەجمە و ژمارەیەک لە هاوڕێیانی لە حاڵی ئەنجامدانی ئەرکیاندا، لە شوێنێک بوون بەناوی باخەبووچکەڵە. شوێنکە گەلێک حەساس، لەنزیک جادە و چەند مۆڵگەیەکی دژمندا هەڵکەوتبوو. بەداخەوە بەکرێگیراوانی دژمن لەشوێنی مانەوەی پێشمەرگەکانیان ئاگادار بوون و بەهێزێکی زۆرەوە گەمارۆی باخەکەیان دا.

نەجمە و هاوڕێیانی کاتێک ئاگاداری هێرشی دژمن بوون، چواردەوریان بەهێزی دژمن تەنرابوو، ناچار سەرەڕای نەگونجی شوێنکە بۆ بەرگری و بەرەنگاری پەلامارى داگیرکەران بوونەوە. جەنگێکی سەخت و گران هاتە ئاراوە. هێزە هارەکانی دژمن، کە بەزۆریی جاشی نیشتمان'فرۆش بوون، چەند جار هیرشیان هێنایە سەر سەنگەری پێشمەرگەکان و بەدەست پارێزەرانی نیشتمان تێک'شکێنران. فەرماندەکانی دژمن دیسانەوە هێزەکانی خۆیان کۆکردەوە، لەحاڵێکدا بەسەختی شوێنی مانەوەی پێشمەرگەکانیان تۆپباران ئەکرد، لە بەرزاییەکانیشەوە هێرشیان کردەوە سەر سەنگەری پێشمەرگەکان. بەشێک لە پێشمەرگەکان، کە لەچیای زریەوە ڕووبەڕووی شوێنی شەڕەکەوە بوون، بەیارمەتی هاوڕێیانیانەوە هاتن و سەرەنجام گەمارۆی هێزە هارەکانیدوژمنی داگیرکەر تێکشکا.

لەم جەنگە سەخت و نابەرانبەردا، سێ پیشمەرگەی هێژا، سێ فەرماندەی ناسراو و ناوداری پێشمەرگەکان شەهید بوون و گیانیان کردە فیدای ئامانجی ڕزگاریی کوردستان، کە بریتی بوون لە نەجمەدین مەنبەری، حەسەن مەنبەری و کامیل حەسەنپوور.

ڕێکەوتی شەهیدبوونی نەجمەدین و هاوڕێیانی، ئەبێتە پێنج شەمە١٣٦٩/٥/٢٥ی هەتاوی.

تەرمی شەهیدەکان کەوتە دەست دژمن و برانەوە بۆ شاری کامیاران. دواتر بەهۆی هەوڵ و زەحمەتی بنەماڵەکانیانەوە تەرمی نەجمە و حەسەن هێنرانەوە، لەگۆڕستانی ئاوایی نیەردا بەخاک سپێردران.

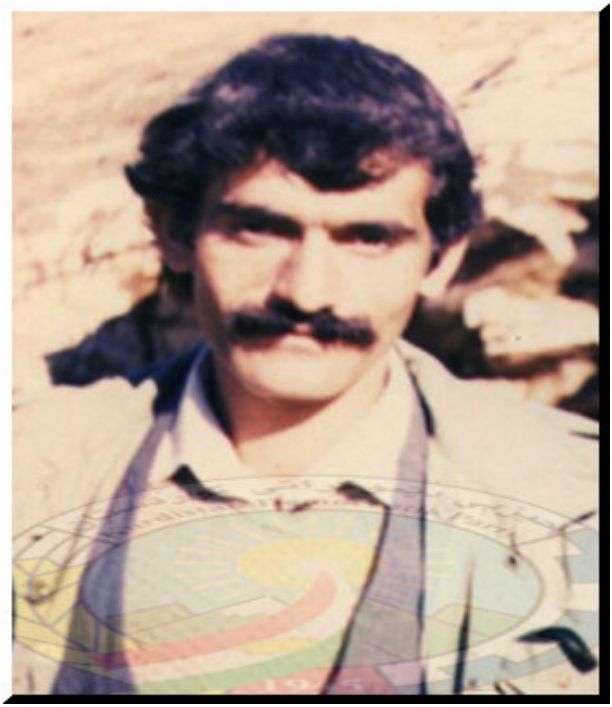

حەسەن منبەری

١٣٣٩-١٣٦٩/٥/٢٥

حەسەن مەنبەری، ناوی باوک محەمەد، ناوی دایک سانیە. ساڵی ١٣٣٩ی هەتاوی، لە ئاوایی نیەر لە بنەماڵەیەکی

جووتیار هاتووەتە دونیاوە. حەسەن خێزاندار و باوکی دوو منداڵ بوو.

حەسەن یەکێک بوو لەئەندامە چالاکەکانی حیزب لەئاوایی نیەر، کە لە سەرەتای ساڵی ١٣٦٠ پێوەندی بەتەشکیلاتی حیزبی دیموکراتەوە کرد و وەک کەسێکی چالاک، لەناو کرێکارانی کورد لەشارەکانی ئێراندا تێدەکۆشا. هاوێنی ٦٢ دوای ئەنجامدانی مەعموورییەتێک و بەهۆڤی ڕووداوێکی نەخوازراوەوە، هاوڕێ حەسەن بۆ هێزەکانی ڕێژیم ئاشکرا بوو کە ئەندامێکی چالاک و گرنگی تەشکیلاتی حیزبە. بۆیە تەشکیلات لەبەر پاراستنی گیانی خۆی و کەسانی دیکەیش، بڕیاری دا حەسەن نەگەڕێتەوە ژێر دەسەڵاتی دژمن و بەیەکجاری بێتە ناو تەشکیلاتی ئاشکرا.

حەسەن لەماوەیەکی کەمدا نیشانیدا کە پێشمەگەیەکی بەدیسیپلین، دڵسۆز و فیداکارە. بەداخەوە زۆری نەخایاند کە بۆ گەورەی حەسەن، ئۆلسەن مەنبەری، کە یەکێک لە فەرماندە ئازا و خوشناوەکانی هێزی بێستوون بوو، لە جەریانی گرتنی مەقەڕ و پایەگاکانی دژمن لە ئاوایی نیەردا شەهید بوو. دیارە لەدەستدانی کاک ئۆلسەن لەتمەیەکی گەورە بوو بۆ حەسەن و گشت هاوسەنگەرانی، بەڵام

شەهیدبوونی ئەولحەسەنی براگەورە، حەسەنی لە تێکۆشان شیلگیرتر کرد و لە ماوەیەکی کورتدا بەحەق جێگا و سەنگەری ئەوی پڕ کردەوە. هاوڕێ حەسەن زۆر زوو دەریخست کە شیاوی متمانە و پێ سپاردنیبەرپرسایەتی گرنگە، بۆیە زۆسانی ساڵی١٣٦٣ی هەتاوی لەلایەن هێزەوە بەرپرسایەتیی پەلێک لە پێشمەرگەکانی لکی شەهیدنادری پێ سپێردرا و دوای سەرکەوتن لەم ئەرکەدا، ساڵی ١٣٦٥ی هەتاوی پلەی سەرلکی پێ سپێردرا.

حەسەن لەدرێژەی خزمەتی بەنرخیدا بەبزووتنەوەی کوردستان و هەروەها بەحیزبی دیمۆکراتی کوردستان، بوو بەیەکێک لە فەرماندە بەتواناکانی هێزی بێستوون. لەزۆربەی چالاکیە پڕ لەحەماسەکانی پێشمەرگە لە ناوچەکانی ڕۆژهەڵات و باکووری کرماشان و ناوچەکانی کامیاراندا دەوری سەرەکیی و بەرچاوی گێڕا. هەڵسووڕانی پێشمەرگە لە ناوچەیەکی پڕ مەترسیی وەک دەڤەری کرماشان، پیویستی بە فەرماندەی ژیر، دڵسۆز و فیداکاری وەک حەسەن هەبوو، هەتا لەمەیدانی کردەوەدا دژمن بتەزێنن و لەلاکەی دیکەوە خۆ لەزیان و زەرەری قورس بپارێزی، کە بێ'شک جی پەنجەی هاوڕێ حەسەن بەگشت تێکۆشانی ئەو قۆناخەوە دیارە.

وەک لەباسی هاوڕێ نەجمەدا باس کراوە، ڕۆژی پێنشەمە ڕێکەوتی ١٣٦٩/٥/٢٥هێزێکی زەبەلاحی دژمن، لەباخەبووچکەڵەی بەرانبەر و نزیک گوندی مێراودا هێرشیان کردە سەر شوێنی مانەوەی پێشمەرگەکان و شەڕێکی نابەرانبەر و دژواریان تووش کردن. لەم شەڕەدا کاک حەسەن، هاوڕێ نەجمە و کاک کامیل حەسەن پوور شەهید بوون.

تەرمی شەهید حەسەن مەنبەری، کەوتە دەست دژمن، لەلایان خۆفرۆشانی یارمەتیدەری دوژمنی داگیرکەر، برایەوە کامیاران و دواتر باوکی حەسەن کە لەگەڵ تەرمەکەدا برابوو بۆ شار، تەرمەکەی حەسەنی وەرگرتەوە و هێنایەوە لەئاوایی نیەر، بەهاوکاریی و بەشداریی خەڵک بەخاکیان سپارد.

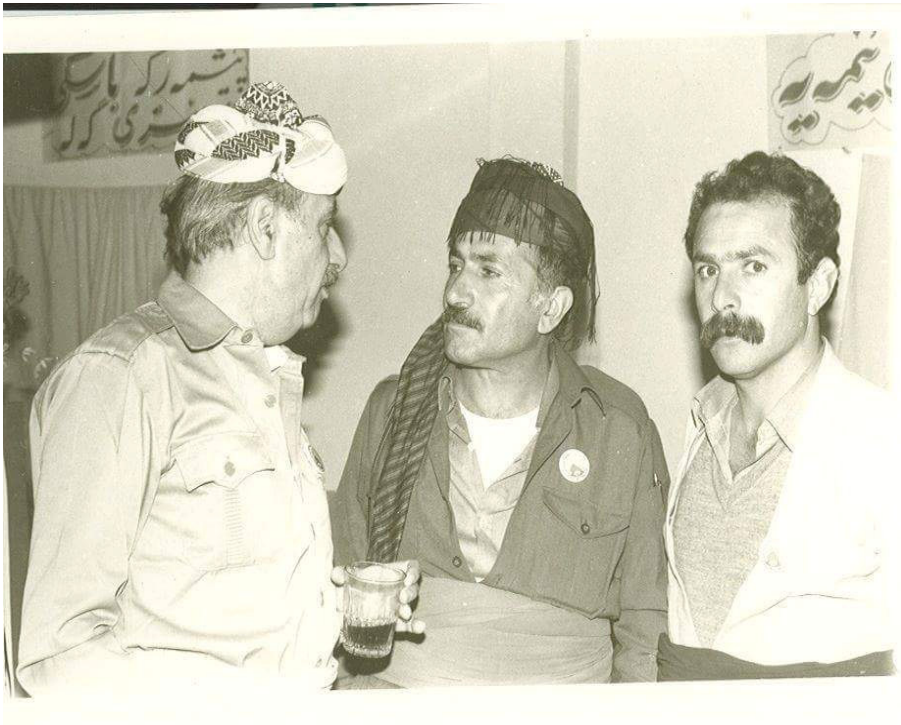

شاپوور فیروزی(وێنەی ناوەڕاست)

١٣٢٤ - ١٣٧١/٣/١٠

شاپوور فیروزی، ناوی باوک ئاغەبرا، ناوی دایک مەلیحە. ساڵی ١٣٢٤ی هەتاوی، لە بنەماڵەیەکی زەحمەتکێش لەشاری کرماشان هاتووەتە دونیاوە.

بەپێی یادداشتەکانی کاک شاپوور خۆی، لەساڵی ١٣٥٤ی هەتاویدا پەیوەندیی بەتەشکیلاتی حیزبەوە هەبووە و وەک ئەندامێکی نهێنی خەباتی خۆی درێژە پێی داوە. پێش سەرکەوتنی شۆرشی ١٣٥٧ ی هەتاویش، شاپوور فیروزی کەسێکی ناوداری مەڵبەندی کرماشان و پێوەندییەکی بەربڵاوی لەگەڵ خەڵکی ئەو دەڤەرەدا هەبوو. دوای سەرکەوتنی شۆڕش و ئاشکرابوونی تەشکیلاتی حیزب لەمەڵبەندەکە، کە هێزە سیاسییەکان بەئاشکرا تێکۆشانی خۆیان دەست پی کرد، کاک شاپوور زۆرتر ناسرا و لەناوچەدا ناوبانگی دەرکرد.

بەهاری ساڵی ١٣٥٨ی هەتاوی بۆیەکەمی'جار حیزبی دیموکرات بەئاشکرا لە شاری کامیاران بنکەی کردەوە، کاک شاپوور فیروزی وەک یەکێک لە بەرپرسان، خۆی لەو شارە بەخەڵک ناساند. هەر لە سەرەتای ئاشکرابوونەوەی تەشکیلاتی حیزبی دیموکرات لە ناوچەکانی مەڵبەندی کرماشان، کاک شاپوور فیروزی فەرماندەی پێشمەرگەکانی حیزبی لەو دەڤەر و ناوچانە گرتە ئەستۆ و لە درێژەی کاری دژواری ئەو ڕۆژانەدا کاک شاپوور نیشانی'دا کە مرۆڤێکە شیاوی ئەو ئەرک گەورەیە. بەدوای هێرشی ڕێژیم و بەرگریی خەڵکی کوردستان، کاک شاپوور شانی دایە بەر خزمەتی فرەتر

و لەهیچ فیداکاریی و خزمەتێک بەبزووتنەوەی ڕەوای کوردستان و حیزبی دیمۆکرات خۆی نەپاراست، بەحەق دەوری سەرەکیی هەبوو لە گەشەکردنی تەشکیلاتی حیزب لە گشت ناوچەکانی ڕۆژهەڵات و باکووری کرماشاندا.

بەهاری ساڵی ١٣٦٠ی هەتاوی، لە پلنۆمی حیزبی دیمۆکراتدا بڕیاری پێکهاتنی هێزی بێستوون درا. هەر لەو پلینۆمەشدا هاوڕێ شاپوور وەک مشاوری کۆمیتەی ناوەندیی دیاریکرا و بەرپرسایەتی هێزی تازەدامەزراوی بێستوونی پێی سپێردرا و جگە لەم پۆستە تازانە، کاک شاپوور ئەندامی هەیئەتی ئیجرایی کۆمیتەی شارستانی کرماشانیش بوو. لەکۆنگرەی پەنجی حیزبدا، کە مانگی ٩ی ساڵی ١٣٦٠هەتاوی بەڕێوەچوو، هاوڕێ شاپوور فیروزی بەئەندامی کۆمیتەی ناوەندی هەڵبژێردرا.

ساڵی ١٣٦١ی هەتاوی بەدواوە، دوای داگیرکردنی هەموو ناوچەکانی ڕۆژهەڵات و باکووری مەڵبەندی کرماشان لەلایەن هێزی کۆماری ئیسلامی ئێرانەوە، هێزی بێستوون وەک یەکەمین هێزی ڕۆژهەڵاتی کوردستان شێوەخەباتی پارتیزانیی بۆ درێژەدانی خەباتی پێشمەرگانە هەڵبژارد و لە داهێنانی ئەم شێوە خەباتە سەختە، بەڵام کاریگەرەدا شاپوور فیرووزی

ڕۆڵێکی گرنگ و پێشەنگی هەبوو. بەپێی ئەوەیکە جوغرافیا و شوێنی تێکۆشانی کۆمیتەشارستانی کرماشان و هێزی بێستوون، لەقوواڵایی ناوچەکانی کوردستاندا هەڵکەوتووە، هەڵبژاردن و درێژەدانی ئەم شێوە خەباتە گەلێک دژوارتر لەو ناوچانە بوو، کە پشتیان بەهێزەکانی دیکەی حیزبەوە، یان سنووری باشووری کوردستانەوەیە. هێزی بێستوون بەگشتی و فەرماندە شاپوور لەم بارەوە بەگیانبازیی و فیداکاریی کەم وێنەی خۆیان ئەم ئەرکەیان دەست پێی کرد، سااڵنێک حزووری درۆشاوەی پێشمەگەی حیزبی دیمۆکراتیان لەو مەڵبەند وناوچە گرنگانەدا کردوە دیرۆکێکی زێڕینە.

هێزی بێستوون، پێشمەرگە و بەرپرسەکانی بەروانگەیەکی تەواو کوردستانییەوە بارهاتبوون و گشت کوردستانیان وەک شار و شوێنی خۆیان خوش گەرەک بوو. بۆ ئەوان گرنگ نەبوو دژمن لەکوێ تاوانێک لەدژی خەڵکی کورد ئەنجام ئەدات، ئەوان بێ دوودڵی ئامادەی تۆڵەسەندنەوە لەدژمن بوون. ئەنجامدانی ٥٩ عەمەلیاتی گەورە لەدژی داگیرکەران، بەتۆڵەی ٥٩ لاوی کورد کە لەشاری مەهاباد ئێعدام کران، بەڵگەیەکی درۆشاوەی ئەم ئیدەعایەیە.

خاڵی دووهەم و بەنرخی مێژووی ئەم هێزە ئەوەیە کە ناوی دوو لە لکە بەتواناکانی لەسەر دوو پێشمەرگەی قارەمان دانرابوو، کە هیچ'کامیان خەڵکی ناوچەکانی ڕۆژهەڵات و باکووری کرماشان و ناوچەکانی کامیاران و هێزی بێستوونیش نەبوون! لکی شەهید حەمە شەریف بەناوی ڕۆڵەیەکی ئازای خەڵکی کوردستانەوە کرابوو، کە خەڵکی نووریاوی نزیک ساری پاوە و تەنیا بۆ ماوەیەکی کورت بە مەعموورییەت هاتبووە لای هێزی بێستوون، هەروەها لکی شەهید نادریش بەناوی نادر ڕەحیمی خەڵکی ناوچەی جوانڕۆ کرابوو کە ماوەیەکی کەم هاتەبووە لای هێزی بێستوون، لەجەنگێکی حەماسی و کەم'وێنەدا کە چەند تانگ و ماشینی دژمنی تێدا سووتان شەهید بوو.

ناوبانگی هێزی بێستوون، کە لەسەردەمی خەباتی خۆیدا هەموو ڕۆژهەڵاتی کوردستانی گرتبووەوە! هیچکات ژمارەی پێشمەگەکانی لە ١٧٠ کەس تێنەپەڕیوە، بەڵام کارامەیی، ئیرادەی بەرز، لێهاتوویی و پشوودرێژیی شاپوور فیروزی و فەرماندەکانی هاوکاری و گشت پێشمەرگەکانی سەرچاوەی ئەو بەرهەم و سەرەنجام ناوبانگە باشیی بوو. شاپوور فێروزی لەسالی١٣٥٧ هەتا سالی ١٣٧١ی هەتاوی، لەپلەی ئەندامی

سەرکردایەتی حیزبی دیمۆکراتی کوردستانی ئێران و ڕێبەرایەتی شۆڕشگێڕی حیزبی دیمۆکراتی کوردستاندا، خزمەتی کرد و بەشی زۆری ئەرکەکانیشی لەبەشی سەربازیی وەک فەرماندەی هێز لەناو جەرگەی خەباتی پێشمەرگانە بردەسەر.

شاپوور فیرووزی کە لەماوەی پێشمەرگایەتی پڕباریدا بەناو چەندین تونەیلی مەرگ و دەیان مەترسیی گەورە و شۆێنی دژواردا تێپەڕی، سەرەنجام ئێوارەی ڕۆژی هەینی ١٣٧١/٣/١٠ی هەتاوی، لە حاڵێکدا لە بنکەی ناوەندی حیزبی دیمۆکراتی کوردستانی، ڕێبەرایەتی شۆڕشگێڕدا سەرقاڵی نووسینی بیرەوەرییەکانی بوو، بەشێوەیەکی گوماناویی کەوتە بەر دەستڕێژ و لەناو ماڵەکەی خۆیدا شەهید کرا.

ئێمە ئامادەکارانی ئەم کتێبە، کە چەندین ساڵ خزمەت و تێکۆشانی پیشمەرگانەمان لەگەڵ هاوڕێ شاپوور فیرووزیدا بردووەتە سەر و لەنزیکەوە شاهێدی ڕەنج و خزمەتەشایانەکانی بەبزووتنەوەی ڕزگاری'خوازیی کوردستان و حیزبی دیمۆکرات بووین، بەتێڕۆرکرانی خائێنانەی هاوڕێ و فەرماندەی خوشیویستمان داخدار بووین، هاوکات ئەوپەڕی بێزاریی خۆیشمان لەو شێوە دزێوە دەردەبڕین، کە بوو بەهۆی

پەردەپۆشکردن و شاردنەوەی چۆنیەتیی تێڕوانینی هاوڕێ شاپوور فیرووزی.

کاتی شەهیدبوونی کاک شاپوور ئەبێتە، ئێوارەی ڕۆژی یەک'شەمە ١٣٧١/٣/١٠ی هەتاوی.

تەرمی شەهید هاوڕێ شاپوور فیروزی لەگۆڕستانی شاری ڕانیە بەخاک سپێردرا.

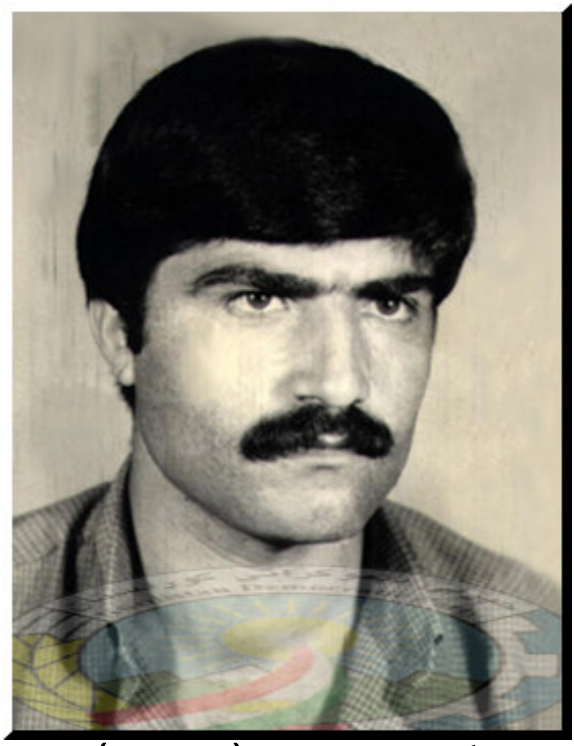

کەریم مەنبەری(پیرباخی)

۱۳۴۳- ۱۳۷۱/٥/۳۱

کەریم منبەری، ناسراو بە کەریم پیرباخی، ناوی باوک سالّح، ناوی دایک سانیە. سالّی ۱۳٤۳ی هەتاوی لە ئاوایی نیەر، لە بنەمالّەیەکی جووتیار لە دایک بووە.

کەریم لە سەرەتای ساڵی ١٣٦٠ی هەتاوی لە هێزی ژمارە ٢ی شاهۆدا بووبە پێشمەرگە، لە چالاکیی و بەرگرییەکانی ئەو هێزەدا لە ناوچەی ژاوەڕۆی مەریوان و چەمی هەورامانداا بەشداریی چالاکانەی هەبوو. پاییزی ١٣٦١ لەگەڵ پۆلێک لەهاوڕێیانیدا هاتەناو هێزی بێستوون و وەک پێشوو درێژەی بەئەرکی پێشمەرگانەی خۆی دا. ساڵی١٣٦٣ فەرماندەیی پەلێکی پێشمەرگەی پێی'سپێردرا، وەک چاوەڕوان ئەکرا لە ئەرک و هەڵسووڕانەکەیدا سەربەرز و سەرکەوتوو بوو. کەریم یەکیک بوو لە پێشمەرگە ئازا، فیداکار و هەڵمەتبەرەکانی ڕیزی پێشەوەی بەرگری و یەکێک لەفەرماندە بەتواناکانی هێزی بێستوونیش بوو. هەڵسووڕانی بەردەوام و فیداکاریی ڕۆژانە کەریم'یان لەلای گشت هاوسەنگەرانی خوشەویست و لەناو خەڵک'دا بەناوبانگ کردبوو. لە سەر بنەمای کار و تێکۆشانی دڵسۆزانەی، ساڵی ١٣٦٤ی هەتاوی بەجێگری فەرماندەی لک دیاریکرا و لەو قۆناخەیشدا سەربەرز و سەرکەوتوو درێژەی بەئەرکی خۆیدا.

کەریم پیرباخی یەک لەو پێشمەرگە و فەرماندانە بووە، کە دڵسۆزانە لە گشت ناوچەکانی کرماشان، سنە، مەریوان و

هەورامانیشدا دەوری سەرەکیی هەبوو لەبزووتنەوەی شۆڕشگێڕانە و ڕەوای کوردستان وحێزبی دیمۆکرات.

ساڵی ١٣٦٩ی هەتاوی، سپای پاسداران، بەهاوکاریی جاش و بەکرێگیراوانی ناوچە هێرشێکی بەرینی کردە سەر پێشمەرگە، لە ناوچەی ژاوەرۆی مەریوان. لەو هێرشە بەرینەدا بەرزاییەکانی گوندەکانی "نچی"، "سپێبن" و "ساڵیان" بوونە گۆڕەپانی جەنگێکی سەخت، لە نێوان پێشمەرگەی کوردستان و دژمنی هاری درێندەدا. بەداخێکی گرانەوە لەئاکامی ئەو جەنگە قورسەدا هاوڕێ کەریم مەنبەری و هاوڕێ سەلاح تەنگیسەریی شەهید بوون.

ڕێکەوتی شەهیدبوونی کەریم هاوڕێ پیرباخی ئەبێتە ڕۆژی شەمە ١٣٧١/٥/٣١.

تەرمی هاوڕێ کەریم هەر لە شوێنی جەنگەکەدا بەخاکس'پێردرا.

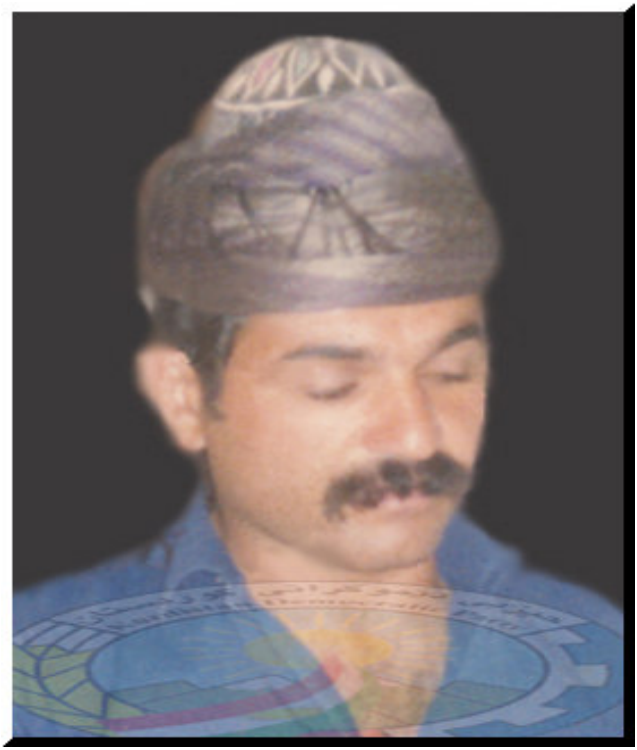

ڕەشید ڕۆستەمی

١٣٤١- ١٣٧٢/٨/٢١

ڕەشید ڕۆستەمی، ناوی باوک سالّح، ناوی دایک حومەیرا. سالّی ١٣٤١ ی هەتاوی لە ئاوایی مێراوڵی ناوچەی ژاوەرۆی، سنە، لە بنەماڵەیەکی جووتیار لە دایک بووە.

هاوڕێ ڕەشیدڕۆستەمی ساڵی ١٣٦٢ی هەتاوی پەیوەندیی بەتەشکیلاتی حیزبی دیمۆکراتەوە کرد، وەک لایەنگرێکی چالاک دەستی بەتێکۆشان کرد. لەماوەی کار و خزمەتیدا بەحیزبی دیمۆکراتی کوردستان لەفیداکاری و دڵسۆزی دریغی نەدەکرد، هەر کارێکی پێیب سپێردرابا بەجوانیی ئەنجامی دەدا. ساڵی ٦٥ هەتاوی لەگەڵ هاوسەرەکەی تێکەڵ بەخەباتی ئاشکرا بوون و چەکی پێشمەرگایەتیی لەشانکرد.

ڕەشید لەماوەی خزمەتی پێشمەرگانەیشیدا هاوڕێیەکی باش بوو بۆ هاوسەنگەرانی و پێشمەرگەیەکی دڵسۆز و خزمەتکاری ولاتی خۆی بوو. ڕەشید لەم قۆناخە تازەیەی تێکۆشانیشیدا گەلێک ئەرک و مەعموریەتی قورسی گرتنە ئەستۆ و دڵسۆزانە ئەنجامی دان.

ڕۆژی هەینی ١٣٧٢/٨/٢١ ی هەتاوی، ژمارەیەک پێشمەرگە، کە هاوڕێ ڕەشید ڕۆستەمی'شیان لەگەڵبوو، لەمەعموریەتی حیزبی ئەگەڕانەوە، لە شوێنێک بەناوی ناوتاق لە باشووری کوردستان ماشێنەکەیان کەوتە سەر مینێک، کە بەدەست تێرۆریستانی کۆماری ئیسلامی بۆیان دانرا بوو. لەم تاوانە تێرۆریستییەدا هاوڕێیان ڕەشید ڕۆستەمی، شاروخ مرادی،

سەلاح مرادی، ئەنوەر ئیبراهیمی و تاهێر مەنووچەری شەهید بوون.

تەرمی شەهیدەکانی ئەم ڕووداوە تاڵە، یەک لەوان هاوڕێ ڕەشەید ڕۆستەمی لە تەنیشت بنکەی حیزب لە بازیان بەخاک سپێردران.

ئەنوەر ئیبراهیمی

١٣٣٣- ١٣٧٢/٨/٢١

ئەنوەر ئیبراهیمی، ناسراو بە ئەنوەر تەنگیسەری، ناوی باوک عەبوبەکر، ناوی دایک زلێخا، ساڵی ١٣٤٤ لە ئاوایی تەنگیسەر لەناوچەی ژاوەڕۆی سنە لەدایک بوو.

بەهـــۆی نەبـــوونی دەرفەت و ســـتەمی داگیرکـــراییەوە، ئەنـوەریش وەک گەلێـک لەمنـاڵانی گونـدەکەیان لەخوێنـدن بـــێبەش ب وو، هەر لەمنـــاڵیەوە شـــانی دایەبەر ڕەنـــج و هەرمان.

هـاوڕێ ئەنـوەر ئیبراهیمـی لە سـەرەتای سـاڵی شەسـت و یەکەوە پێوەندیی بەڕێکخراوی حیزب لەناوچەدا کرد، وەک ئەندامێکی چالاک دەستی بەتێکۆشان کرد. ئەنووەر چەندین جار بەنیازی کرێکاریی سەردانی شارە دوورەکانی ئێرانی ئەکرد و لەوێ لەناو کرێکارانی کورددا خەریکی کاری تەبلیغی و چالاکیی نهێنی ئەبوو.

هـاوێنی سـاڵی ١٣٦٢ی هەتـاوی هـاتە هێزی بێستوون و بـوو بەپێشمەرگە. ئەنوەر ئیبراهیمی لە ماوەیەکی کورتدا نیشانی دا کە پێشـــمەرگەیەکی بەنـــرخ و لەو کەســـانەیە کە لە تەنگانەدا جێگای حیساب لەسەر کردنن. لەجەنگ و چالاکییە سەربازییەکانی هێزی پێشمەرگەدا بەدەست و برد، لەکاری ڕۆژانەدا ورد و بەحەوسەڵە و لەکاتی ئاساییش و حەسانەوەدا دەم بەپێکەنین و قسە خوش بوو.

ئەنـــوەر لە زۆربەی چالاکییەکـــانی هێـــزی پێشـــمەرگەی بێســتووندا، لە مەڵبەنــدو ناوچەکــانی رۆژهەڵات و بــاکووری کرماشان، ناوچەکانی کامیاران و مەڵبەندی سنەدا بەشداریی بەرچاوی هەبوو.

هــاوڕێ ئەنــوەر لە مــاوەی دوور و درێـژی خزمەتیـدا گەلێک ئەرکـی جیـاوازی گـرتنە ئەستۆ و لە هەموویانـدا سـەربەرز و سـەرکەوتوو هـاتەدەر. دوایـین بەرپرسـایەتیی ئەنـوەر، پلـەی ســـەرلکی بـــوو، کە بەوپەڕی شایەســتەگییەوە ئەرکەکـــانی ڕائەپەڕاندن.

ڕێکەوتــی ۷۲/۸/۲۱ی هەتــاوی، لە گەڵ هاوڕێیــانی، ڕەشـید ڕۆسـتەمی، سـەلاح مـرادی و شـارۆخ مـوردای، لە ناوتـاق، لە کوردستانی باشوور بەدەست تێرۆریستانی تاوانبـاری تـاران شـەهید بـوون و چـوونە نـاو کـاروانی سـەربەرزانی مێـژووی نەتەوەکەمانەوە.

تەرمـی هـاوڕێ ئەنـوەر، لە گەڵ شـەهیدەکانی دیـکەی ئەم ڕۆژە تـاڵە لە نزیکـــی بـــنکەی حیـــزب لە بازیـــان بەخـــاک سپێردران.

میرزامحەمەد بڕناس

١٣٢٦ –١٩/٣/ ١٣٦٩

میرزامحەمەد بڕناس، ناوی باوک ئەحمەد، ناوی دایک مریەم، ساڵی ١٣٢٦ی هەتاوی، لەئاوایی وەسێ'ی ناوچەی ژاوەڕۆی سنە، لەبنەماڵەیەکی جووتیار لەدایک'بووە.

میرزامحەمەد لەتەمەنی مێرمندانڵی لەگوندەکەی خۆیان بردە سەر. وەک زۆربەی هەرەزۆری هاوتەمەنەکانی بێ'بەش بوو لەچوونە خوێندنگە و خوێندن و دەرفەتی فێربوون، کە بۆ پەروەردە و پێگەیشتنی منانڵێک پێویستە. بەوحاڵەش میرزامحەمەد وەک منانڵێک ژیر،گەنجێکی ئەرکناس و پیاوێکی خۆشەویستی ناسراوەکانی، گشت قۆناخە سەختەکانی ژیانی تێپەراندن و بووبە جێی بڕوا و متمانەی گوندەکەیان،(میرزامحەمەد لە ناو بزووتنەوەی ڕزگاری'خوازی کوردستاندا خۆی فێری خوێندن و نووسین کرد.

میرزامحەمەد ژیانی هاوبەشی لەتەک کەنیشکە کوردێکی هاو'وڵاتی خۆیدا پێک'هێنا و بوو بەباوکی ٣ منداڵ. ئەم قۆناخەی ژیانی میرزامحەمەد بەرانبەر بوو لەگەڵ سەرهەڵدانی گەلانی ئێران دژی سیستەمی پاشایەتیی لەئێران و هاتنەوە مەیدانی خواستەکانی گەلی کورد بۆ بڕیاردانی چارەنووسی خۆیان.

میرزامحەمەد برِناس، سەرەڕای گیرۆدە بوونی بەئەرک و کاری بنەماڵەوە، بەوردیی سرنجی ڕووداوەکانی ناوچەکە ئەدا و لەو کەسانە بوو، کە لەدڵەوە ئاواتی گۆڕانکاریی و گەیشتنی خەڵکی کوردستان بوو بەداوخوازییە ڕەواکەی.

لەگەڵ وەرگەڕان و هەرەس هێنانی تەختی بنەماڵەی پەهلەوی و هاتنەسەرکاری ڕژیمی تازەی ئێران، حیزب و ڕێکخراوەی کوردیش دەرکەوتن، میرزامحەمەد لەیەکەم کەسەکانی ناوچەکەی خۆیان بوو، کە پەیوەندیی بەتەشکیلاتی حیزبی دیمۆکراتی کوردستانەوە کرد. وەک ئەندامێکی چالاک دەستی بەتێکۆشان کرد. لەدرێژەی کاردا کۆماری ئیسلامی ئێران وەڵامی داواکانی خەڵکی کوردستانی بەشەر، جیهاد و هێرشی دڕندانە دایەوە. میرزامحەمەدیش وەک ئەرکی سەرەکیی، سەرەتای ساڵی ١٣٥٨ی هەتاویی سەف و سەنگەری بەرگریی لە گەلی کوردستانی هەڵبژارد. سەرەتا لە هێزی شاهۆدا و دواتر لە هێزی شەریفزادە'ی سنەدا بوو بەپێشمەرگە. لە یەکەم ڕۆژەکانی پێشمەرگەبوونیدا بۆ گشت دەوروبەرەکەی نیشانیدا، کە پێشمەرگەیەکی ئازا، شۆڕشگێڕێکی خاوێن و مرۆڤێکی گرانقەدرە. میرزامحەمەد لە زۆربەی جەنگ و شوێنی بەرگریی لە نیشتماندا ڕۆڵی گرنگ و کاریگەر و بەرچاوی بینی. فیداکاریی و خۆنەویستیی و تایبەتمەندیی ئەم ڕۆڵە بەئەمەگەی کوردستان بوو.

پایزی ساڵی ١٣٦١ی هەتاوی ناوچەی ژێر کۆنترۆڵی پێشمەرگە بەرتەسک ببووەوە، بەشی زۆری هێزی شەریفزادە و

کۆمیتەی شارستانی سنە، لە ناوچەکانی ژاوەڕۆ گوازرابوونەوە بۆ ناوچەکانی ڕۆژهەڵات و باکووری شاری سنە، تەنیا تیمێکی چەندکەسیی لەپێشمەرگەکانی ئەو هێزە لەناوچەی ژاوەڕۆ مابوونەوە، کە میرزامحەمەد یەک لەو تیمە بوو، بۆیە ئەوتیمەش تێکڕا هاتن و ئاوێتەی پێشمەرگەکانی هێزی بێستوون بوون و لەو هێزەدا درێژەیان بەخزمەتی پڕبایەخی خۆیاندا. میرزامحەمەد لەو ماوەیەدا بوو بەخۆشەویستی هەموو پێشمەرگەکانی هێزی بێستوون و تادوا ڕۆژەکانی تەمەنی پڕ لە شانازیی ئەو پێوەندییە بەردەوام بوو.

سەرئەنجام میرزامحەمەد'ی فیداکار، خۆشەویستی پێشمەرگە و خەڵک، دوای بەشداریی لە دەیان داستانی پڕ لەفیداکاریی و بێدرێغ بەخەڵک و بزووتنەوەی ڕەوای کوردستان، ڕۆژی چوارشەمە ١٣٦٩/٥/٣١ی هەتاویی، لە جەنگێکی یەکجار سەرخت و دژواردا، لە شوێنێک بەناوی "دۆڵیدەرە" هەڵکەوتوو لە ناوچەی سەلاسی باوەجانی'دا کە لەنێوان هێزی پێشمەرگەی حیزبی دیمۆکرات و سپای داگیرکەری کۆماری ئیسلامیدا هاتە ئاراوە، میرزامحەمەد و سێ هاوسەنگەری دیکەی بەناوەکانی: حەمەسەلیم منبەری، فەرهاد شەبڕەندی و

عەبدولّا جوانڕۆیی گیانی خۆیان لەڕێگای ئازادیی کوردستان دانا.

تەرمی هاوڕێ میرزامحەمەد و سێ هاوسەنگەرەکەی کەوتنە دەستی هێزی دوژمن. هێشتاش شوێنی بەخاک'سپاردن و گڵکۆیان نادیارە.

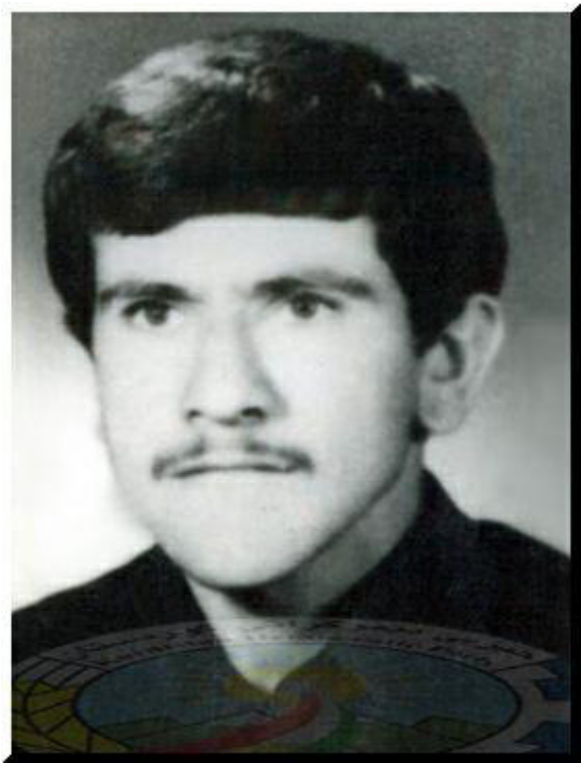

محەمەدسەلیم مەنبەری

١٣٤٤ ـ ١٣٦٩/٣/١٩

محەمەد سەلیم مەنبەری، ناوی دایک ئەسما، ناوی باوک ئیسماعیل. ساڵی ١٣٤٤ی هەتاوی لە بنەماڵەیەکی جووتیار لە ئاوایی نیەر لە دایک بووە.

دەس‌تەنگیی بنەماڵە دەرفەتی چوونە قوتابخانەی لەحەمە سەلیم گرت، ناچار لە تەمەنێکی زۆر بچووکدا ڕێگای سەختی کار و ڕەنجی هەڵبژارد، لەکاری کشت و کاڵدا بوو بەیارمەتیدەری باوکی.

ساڵی ١٣٦٢ ی هەتاوی هاتە ناو ڕێزی پێشمەرگەکانی هێزی بێستوون و ڕێگای تێکۆشان بۆ ڕزگاری نێشتمانی گرتبەر. حەمە سەلیم کوڕێکی قسەخۆش و خوەشرەفتار بوو. لەدەربڕینی هەڵویست و بۆچوونیدا ڕاشکاو، لەپاراستنی بەرژەوەندیی خەڵکدا دڵسۆز بوو. لەماوەی دوور و درێژی پێشمەرگەبوونیدا گەلێک فیداکاری لەخۆی نیشان دا و بەشداری زۆربەی ئەرک و کارە زەحمەتەکانی ئەو ڕۆژگارانە بوو.

ساڵی ١٣٧٩ ی هەتاوی بەشێک لەپێشمەرگەکانی هێزی زاگرۆس و هێزی شاهۆ، لەشوێنێک بەناوی "دۆڵی دەرە"هەڵکەوتوو لەناوچەی سەلاسی باوەجانی کەوتنە ناو گەمارۆیەکی سەختی هێزەکانی کۆماری ئیسلامی و شەڕێکی گران و خوێناویی هاتە ئاراوە. بەداخەوە لەو جەنگەدا دژوار و نابەرانبەرەدا هاوڕێ حەمە سەلیم مەنبەری، لەگەڵ سێ هاورسەنگەری دیکەی بەناوی میرزا موحەمەد بەڕناس،فەرهاد

شەبڕەندی و عەبدوڵا جوانڕۆیی کەوتنە بەر گوولەی دژمنی داگیرکە و شەهید بوون.

تەرمەکانیان کەوتە دەست دژمن و ئەوانیش وەک گەلێک هاوسەنگەری دیکەمان گلکۆەکەیان نادیار مایەوە،

ڕێکەوتی شەهیدبوونی حەمەسەلیم ئەبێتە ڕۆژی شەمە ١٣٦٩/٣/١٩ی هەتاوی.

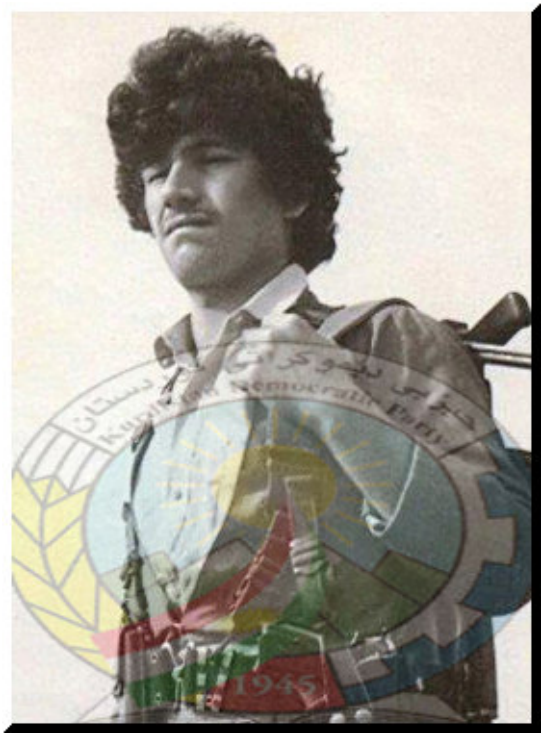

شەهرام مەنبەری

١٣٤٧ ــ ١٣٧٥/٥/٣٠

شەهرام مەنبەری، ناوی دایک کۆبرا، ناوی باوک بارام. ساڵی ١٣٤٧ی هەتاوی، لە بنەماڵەیەکی جووتیار لە ئاوایی نیەر هاتوەتە دنیاوە.

شـــەهرام قۆنـــاخی خوێنـــدنی ســـەرەتایی لەنـــیەر کۆتـــایی پێ'هێناو دوو ساڵی ناوەندیشی لەگوندی پایگەلاندا خوێند.

سەرەڕای تەمەنی کەمی، شەهرام لەسەرەتای ساڵی ١٣٦٠ ی هەتاویدا پێوەندیی بەڕێکخستنەکانی یەکیەتیی لاوانی دیمۆکراتەوە کرد. وەک ئەندامێکی چالاک و خوشەویستی یەکیەتی لاوان بەشداری تێکۆشان بوو.

هاوڕێ شەهرام ساڵی ١٣٦٢ی هەتاوی دەستی لەخوێندن و ژیانی ئاسایی هەڵگرت و بەیەکجاری تێکەڵی خەباتی ئاشکرا بـــوو. شـــەهرام مەنـــبەری لاوێکـــی لەفـــرە بـــارەوە جیـــاواز و هەڵکەوتـــووی نـــاو هاوتەمەنەکـــانی بـــوو. ئـــارام و کەم'قســـە، هاوکات کردار جوان و پڕ کار بوو. هاوڕێ شەهرام لە مەیدانی سەربازیدا یەکێک لەپێشمەرگە پارتیزانە گورزوەشێنەکانی هێـــزی بێســـتوون و هاوکـــات کـــادرێکی شـــارەزای بـــواری ڕێکخستنیش بوو.

ســـاڵی ١٣٦٥ی هەتـــاوی گەیشـــتە پـــلەی کـــادری لە کۆمیتەشارستانی کرماشان، ساڵی ١٣٦٧ی هەتاوی لەلایەن مەڵبەندەوە بەرپرسایەتی تەشکیلاتی ناوچەکانی باکووری کامیاران و ناوچەی ژاوەرۆی پێڕ سپێردرا، کە لەگشت ئەم

قۆناخـــانەدا ســـەرکەوتوو ئەرکەکـــانی ئەنجـــام دەدان و بەڕەفتاری باش و دڵسۆزیی تایبەت بەخۆی ببوە خوشیویستی خەڵک و هاوسەنگەرانیشی.

هاوینی ساڵی ١٣٧٥ی هەتاوی هاوڕێ شەهرام و ژمارەیەک لەهاوسەنگەرانی، لەکاری جێبەجێ'کردنیئەرکی تەشکیلاتیی، لە ناوچەی مەریواندا بوون، کە شوێنەکەیان لەلایەن دژمنەوە ئاشکرا بـوو. دوژمنـی داگیـرکەر هێزێکـی زۆری کـۆکردەوە و هێرشی کردە سەر پێشمەرگەکان. جەنگێکی گران هاتە ئاراوە و ســەرەنجام شــەهرام لەو جەنـگە ســەخت و نــابەرانبەرەدا گیانی لەڕێگای سەربەستی نیشتمانداا فیدا کرد.

ڕێکەرتـی شـەهیدبوونی شـەهرام ئەبێـتە ڕۆژی سـێ'شـەمە ١٣٧٥/٥/٣٠ی هەتاوی.

تەرمـی شـەهید شـەهرام مەنـبەری کەوتە دەسـت دژمـن، زانیارییەکی وورد نیە، کە لەکوێ بەخاک سپێردراوە.

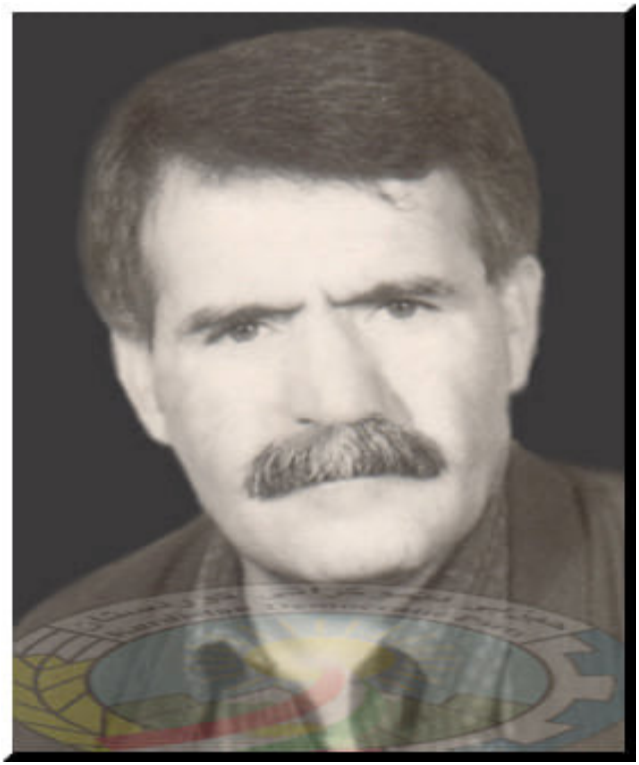

محەمەد ساعدی(بامناوا)

١٣٢٨ ــ ١٣٧٥/١٢/٢٩

محەمەد ساعدی ناوی باوک. . . ناوی دایک. . .، ساڵی ١٣٢٨ی هەتاوی لەئاوایی مارنج گرێدراوی ناوچەی گاوەرۆ لە بنەماڵەیەکی جووتیار دایک'بووە.

ڕادەی خوێندنی هەتا پۆلی شەش بوو. محەمەد ساعدی ساڵی ١٣٥٩ی هەتاوی پەیوەندی بەتەشکیلاتی حیزبی دیمۆکراتەوە لەدەڤەری کامیاران کرد. سەرەتای ساڵی ٦٠ی هەتاویی، لەگەرمەی پەلامارەکانی لەشکری هێزی داگیرکەری کۆماری ئیسلامیی ئێران بۆ ناوچەکانی لەیلاخ، گاوەڕۆ و سوورسووری کامیاران، چەکی پێشمەرگایەتیی لەشان کردو بووبەپێشمەرگە. ساڵی ٦٣ی هەتاوی گوازتنەوەی لەهێزی بێستوون وەرگرت بۆ کۆمیتەشارستانی بانەو هێزی ئاربابا.

محەمەد ساعدی پێشمەرگەیەکی یەکجار ئارام و لەسەرخۆ بوو، واوەتر ئەهلی خوێندنەوەبوو.

ڕۆژی پێنج'شەمە ٢٩ /١٢/ ١٣٧٠ی هەتاوی، لە یەکێک لەبنکەکانی حیزبی دیمۆکرات، لەکوردستانی باشوور شەهیدبوو،(تیرۆر و دەرمان'خواردکرا)

تەرمی شەهید محەمەد ساعدی لە گۆڕستانی کۆمەڵگەی باینجان لەکوردستانی باشوور بەخاک'سپێردرا.

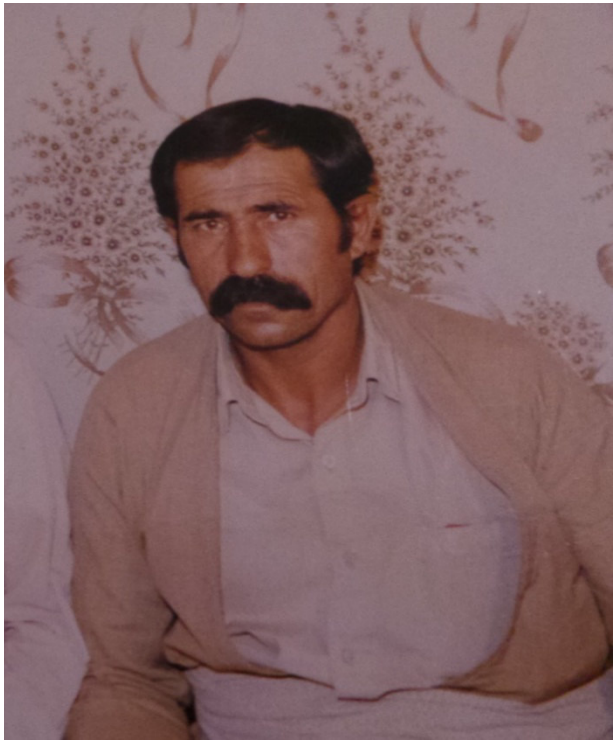

جەلال قوربانی

١٣٢٦/١٠/٨ – ١٣٩٠/١١/٣٠

جەلال قوربانی ناوی باوک شکرولّا، ناوی دایک سانیە. ڕۆژی٨ی مانگی١٠ی ١٣٢٦ی هەتاوی، لەئاوایی بزوەشی

ناوچەی بێڵەواری سەروو، ل ەبنەماڵەیەکی جووتیار لەدایک بووە. جەلال قوربانی خێزاندار و باوکی 5 منداڵە.

هاوڕێ جەلال قوربانی ساڵی ١٣٥٨ی هەتاوی تێکەڵ بەبزووتنەوەی ڕزگاریخوازی کوردستان بوو. هەر ئەوساڵە ڕاستەوخۆ پەیوەندیی بەحیزبی دیمۆکراتی کوردستان-ئێرانەوە کردو بەچەکی خۆیەوە پەیوەس بوو بەپێشمەرگەکانی حیزبەوە لەناوچەی کامیاران.

ساڵانی ١٣٥٨ بۆ ٥٩ی هەتاوی، ئەو دەمانە کە دەوڵەتی تازە دامەزراوی کۆماری ئیسلامیی ئێران، شاری کامیارانی داگیرکرد، ئاوارەیەکی زۆر ڕوویان'کردە ناوچەی بێڵەواری سەروو. لەو ماوەیەدا ماڵی هاوڕێ جەلال وەک بنکەی حیزبی لێ'هاتبوو، ماڵ و دیوەخانەکەیان بەردەوام پڕ بوو لە پێشمەرکە، لەبنەماڵەی پێشمەرگە و ئاوارە کامیارانییەکان.

جلال کەسێکی بەتوانا و لێهاتوو، بەردەوام و بێ'پسانەوە لەسەنگەری بەرگریدابوو. بەتایبەت لە هێرشە بەربڵاوەکانی سپاو ئەرتەش، بۆ داگیرکردنی ناوچەکانی کامیاران و ڕەوانسەر، کاک جەلال بەردەوام بەشداری پاراستنی سەنگەری شۆرشی ڕزگاریخوازی کوردستان بوو.

هاوڕێ جەلال خاوەن توانایەکی فیزیکی تایبەت بەخۆی بوو، کە گەلێک جار پاڵپشتێکی باشی هاوسەنگەرانی بوو. لەهەڵگرتن و گوازتنەوەی بریندارەکانمان، لەشاردنەوەی کەلوپەل وتەنانەت بەخاک'سپاردنی تەرمی شەهیدێکدا، کە لەشوێنێکی لێژ، تاریک و تاردا ئەبوا بەئامرازێکی بچووکی وەک سەرەنێزە و جاری واش'بوو تەنیا بەدەست و پەنجە بەهێزەکانی کارێکی دەکرد کارستان.

ساڵی ١٣٦٣ هەتاوی هاوڕێ جەلال لەسەر داوای ڕێبەریی حیزب چوو بۆ ئۆردووگای سەرکردایەتی حزب و لەوێ ئەکی پارازتنی گیانی چەند کەس لە ئەندامانی ڕێبەریی حیزبی پێی سپێردرا، کە بەوپەڕی دڵسۆزییەوە ئەرکی سەرشانی ئەنجام ئەدا.

هاوڕێ جەلال قوربانی ساڵانێکی دوور و درێژ لەو پۆست و شوێنە هەستیارەدا مایەوە و زۆر دڵسۆزانە کارەکانی بەئەنجام ئەگەیاند.

هاوڕێ جەلال قوربانی ساڵی١٣٩٣ هەتاوی، بەهۆی نەخۆشیی کۆچی دوایی کرد. تەرمی هاوڕێ جەلال لەگۆڕستانی شەهیدانی دیمۆکرات، لە نێزیک شاری کۆیە بەخاک سپێردراوە

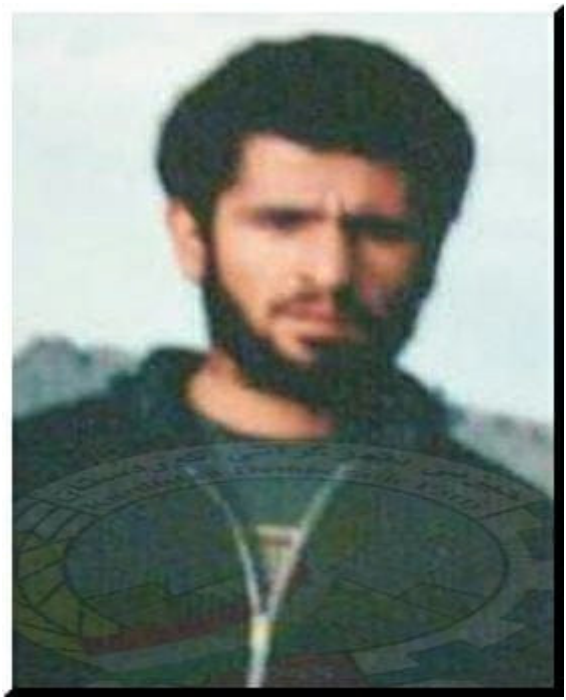

سالّح گودەرزی

١٣٤١ – ١٣٨١/٧/٢٣

سالّح گۆدەرزی، ناوی باوک حاجی ڕۆستەم بەگ، ناوی دایک فەخرەزەمان، سالّی ١٣٤١ی هەتاوی، لە ئاوایی مێسووراو، سەر

بەناوچەی بێڵەواری سەروو، لەبنەماڵەیەکی نیشتمان'پەروەر هاتووەتە دنیاوە. ساڵح خێزاندار و باوکی ٣ێ منداڵە.

لەسەروبەندی دەرکەوتنی پێشمەرگەوە لە ناوچەی بێڵەواردا بەبنەماڵە تێکەڵاوی حیزبی دیمۆکراتی کوردستان'ی ئێران بوون. هاوڕێ ساڵح وەک ئەندامێکی چالاک و دڵسۆزی حیزب دەستی بەتێکۆشان کرد و گەلێک ئەرک و مەعموورییەتی پڕ مەترسیی بەئەنجام گەیاندن.

هاوڕێ ساڵح هاوێنی ساڵی٦٣ی هەتاوی دەستی لە ژیانی ئاسایی هەڵگرت و بەیەکجاریی هاتە ڕیزی خەباتی ئاشکرا و تێکەڵ بەپێشمەرگەکانی هێزی بێستوون بوو. ساڵح لە ماوەیەکی کەمدا نیشانیدا کە ئینسانێکی بەدیسیپلین، ئازا، فیداکار و لەگەلێک بواردا نموونە بوو. هاوڕێ ساڵح گوودەرزی لەماوەی خزمەتی بەنرخیدا لەزۆربەی چالاکیەکانی هیزی بێستوون، لەناوچەکانی باکووری کرماشان و ناوچەکانی کامیاراندا بەشداری بەرچاوی هەبوو.

هاوڕێ ساڵح پایزی ساڵی ١٣٦٤ی هەتاوی، لەلایەن هێزەوە ناردرایەوە ناو شار، بەمەبەستی جێبەجێ'کردنی چەن

ئەرکێکی تایبەت و ئەویش لەو ماوەیەدا، کە لەناوخۆ بوو، ئەرکەکانی بەباشیی ئەنجام ئەدان.

بەداخەوە لەکاتی ئەنجامدانی یەکێک لە ئەرکە تەشکیلاتییەکانیدا، لەلایەن ئێتلاعاتی سپای پاسدارانی کامیارانەوە دەستگیر کرا و دوای ئازار و ئەشکەنجەیەکی زۆر، ڕۆژی سێشەمە١٣٨١/٧/٢٣ی هەتاوی، لە زیندانی شاری سنە تیرباران کرا.

تەرمی هاوڕێ سالح بەهەوڵ و تێکۆشانی قورس و گرانی کەس و بنەماڵەکەی هێنرایەوە، لە گۆڕستانی ئاوایی مێسووراو، لەشوێنی لەدایکبوونی بەخاک سپێردرا.

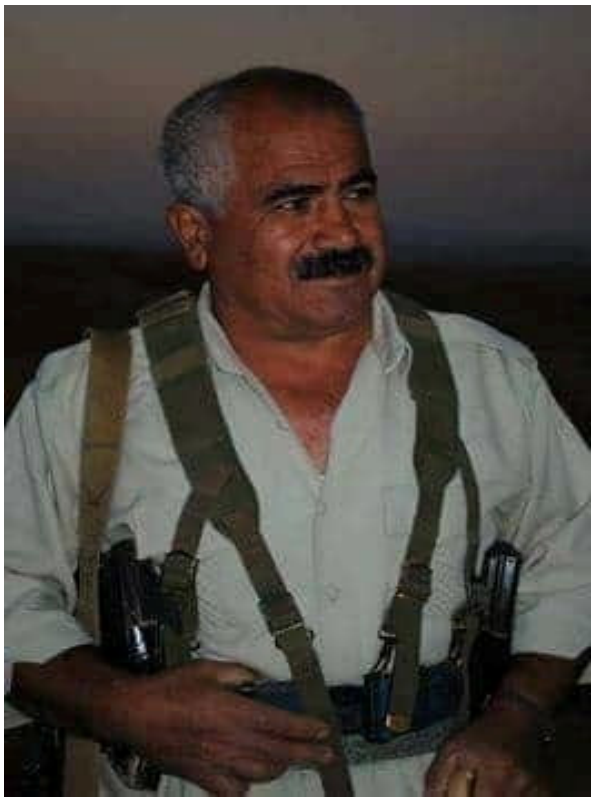

ئەکبەر مەنبەری

١٣٣٤ ـ١٣٩٥/٤/٥

ئەکـــبەر مەنـــبەری، نـــاوی دایـــک ســـەلما، نـــاوی بـــاوک عەبدولخالـەق، ساڵی ١٣٣٤ی هەتاوی لەئاوایی نیەر هاتووەتە

دونیاوە. بە هۆی تەنگدەستی بنەماڵە و نەبوونی دەرفەت، ئەکبەر لەخوێندەواریی و کرانەوەی دەرگای خوێندن بێ'بەش بوو. لەتەمەنی مێرمندالێدا شانی دایە بەر کار و ژیانی ڕۆژانەی پڕ بوو لەڕەنج. مام ئەکبەر خێزاندار و باوکی سێ منداڵە.

هاوڕێ ئەکبەر کە لەناو ڕیزی پێشمەرگەدا بەمام ئەکبەر ئەناسرا. لە سەرەتای ساڵی ١٣٦١ ی هەتاودا هاتە ناو ڕیزەکانی حیزبی دیمۆکرات، وەک پێشمەرگەی هێزی بەرگری بەشداری پاراستنی وڵاتی دەکرد. پایزی ئەوساڵە بەڕەسمی هاتە ناو هێزی بێستوون و تا دوا قۆناخەکانی کاری ئەو هێزە پێشمەرگەی فیداکاری ئەو ئورگانەی حیزب مایەوە.

مام ئەکبەر لەماوەی دوور و درێژی خزمەتیدا، یەکیک بوو لەپێشمەرگە کاراو ناسراوەکانی هێزی بێستوون، لەزۆربەی چالاکییەکانی هێزی پێشمەرگە، لەمەڵبەندو پارێزگاکانی سنە و کرماشاندا دەوری سەرەکیی هەبوو. هاوڕێ ئەکبەر ساڵی ١٣٦٣ بەرپرسایەتی پەلێک لەپێشمەرگەکانی هێزی بێستوونی پێی سپێردرا و تا دوا ساتەکانی پێشمەرگایەتی مام ئەکبەر وەک فەرماندەیەکی بەئەزموون و بەتوانا، بەردەوام

لەجەرگەی خەباتی پارتیزانیدا بوو و کۆڵێک ڕەنج و خەروارێک ئارەقەی لەپێناوی ئامانجەکانیدا ڕشت.

دواین قۆناخ و مەعمووریەتی کاک ئەکبەری مەنبەری، سەفەرێکی پێشمەرگانە بوو بۆ ناوخۆی ڕۆژهەڵاتی کوردستان، کە لە هاوینی ١٣٩٥ گەڕانەوە ناوچەی مەریوان، ڕۆژی شەمە، ٥ ی پووشپەڕی ١٣٩٥ هەتاوی، لەگەڵ دە هاوڕێی دیکەیدا، لە بناری چیای کۆسالاندا کەوتنە ناو گەمارۆیەکی بەربڵاوی سپای خوێن'ڕیژی دژمن و هەر یازدە کەسەکەیان شەهید بوون.

تەرمی مام ئەکبەر و هاوڕێیانی کەوتە دەستی هێزی دوژمن و زانیاریەک لەسەر شوێنی گڵکۆ و بەخاکسپاردنیان نادیارە.

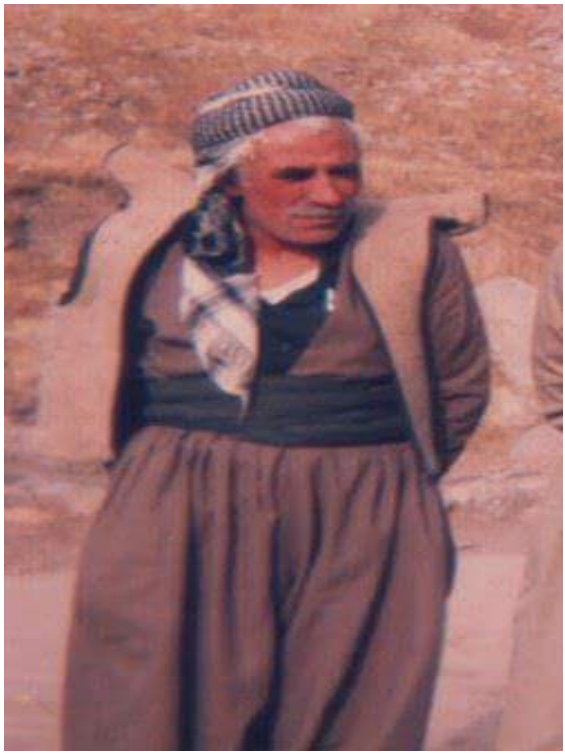

حەسەن زارعی

۱۳۱۸ ـ۱۳۹۸/۲/۹

حەسەن زارعی، ناوی دایک مریەم، ناوی باوک حوسەین. ساڵی ۱۳۱۸ی هەتاوی لەئاوایی کەرگاوا، لەناوچەی

بـــانلەیلاخ'ی ســـنە لە بنەمـــاڵەیەکی جووتیـــاردا هـــاتووەتە دونیاوە.

کـــاک حەســـەن کە لەنـــاو خەڵـــک و هاوسەنگەرانیشـــیدا بەحەسەن سەرسپی ئەناسرا، لەتەمەنی نەوجەوانیدا لەگەڵ بنەماڵەکەیان، لەدەست ستەمی ژاندارمی تاران، پەڕیوەی کوردستانی باشوور بوون و لەناوچەی شارەزوور جێگیر بوون.

کاک حەسەن لەبزووتنەوەی ئەیلوولدا بەشداری کرد و دوای نسکۆی ئەو شۆڕشە، کاک حەسەن و برایەکی لەلایان دەوڵەتی بەغـداوە تەحـویلی ئێـران درانەوە. دوای ڕووخـانی ڕێژیمـی پەهـلەوی لەســاڵی ١٣٥٧ی، هــاوڕێ حەســەن پەیوەنــدیی بەتەشکیلاتی حیزبی دیمۆکراتی کوردستانەوە کرد و ئامادەیی خـۆی نیشـاندا بـۆ بەشـداریی لەخەبـاتی نـوێی خەڵکـی کوردستاندا. ساڵی ٥٨ بەڕەسمیی چووە ڕیزی پێشمەرگەکانی حیزبی دیمۆکرات لەشاری سنە. حەسەن زارعی یەکیک بوو لەبەناوبانگترین کەسایەتییەکانی ناو ڕیزەکانی پێشمەرگەی حیزبی دیمۆکرات لەمەڵبەندەکانی سنە و کرماشاندا و دۆست و دژمن حیسابی تایبەتیان لەسەر ئەکرد.

لەهێرشی سپای ئێران بۆ سەر کوردستان، بەتایبەتیی هێرشە درێندانەکەی هێزی هەوایی و پادگانی سنە بۆ سەر دانیشتوانی ئەوشارە، کە بەناوی بەهاری خوێناوی یادی ئەکرێتەوە، حەسەن زارعی دەوری بەرچاوی هەبوو لەداکۆکیکردن لەدانیشتوانی شار و خاکی کوردستان.

هاوڕێ حەسەن سەرسپی و"مەحموود کەرەمی" و چەند کەسی دیکە، لەیەکەم ساڵەکانی هێرشی دژمن بۆ سەر خەڵکی کوردستان، هێزێکی جوست و چالاکی پێشمەرگانەیان پێکەوەنا، لەحەساسترین ناوچەکانی سنە و باکووری مەڵبەندی کرماشان، واتا دەڤەری سنقرکولیائی، لەیلاخ و قوروەدا دامەزراند. بۆ ماوەی۳ ساڵی ڕەبەق ئازایانە بەرەنگاری سپای دڕەندەی دژمن بوونەوە.

هاوینی ساڵی ١٣٦١ی هەتاوی حەسەن سەرسپی لەگەڵ پۆلێک لەپێشمەرگەی هاوڕێدا، لەتەشکیلاتی سنەوە نەقڵیان وەرگرت و هاتنە ڕیزی پێشمەرگەکانی هێزی بێستوون. دەورانی چالاکی و خەباتی پارتیزانی پێشمەرگەکانی هێزی بێستوون، واتە ساڵی ١٣٦١ بۆ ١٣٦٧ ی هەتاوی، هاوڕێ حەسەن زارعی کادرێکی خوشناوی کومیتەی کرماشان و

هاوکـــات یەکێـــک بـــوو لەپێشـــمەرگە دوژمـــن تۆقێنەکـــانی مەڵبەندەکانی سنە و کرماشان.

کـاک حەســەن شـارەزایەکی تەواوی لەجوغرافیـا، زاراوە، جیـاوازی مەســهەبی و تـێکڵاوی نەتەوەیـی خەڵکـی گشـت مەڵبەندو ناوچەکانی شوێنی تێکۆشانی هەبوو و بە وریایی و بەرپرسانە هەڵسوکەوتی لەگەڵ ئەکردن.

هـاوڕێ حەسـەن سەرسپی کە وەک گەلێک لەتێکۆشـەران و هاوســـەنگەرانی دیـــکەی ســـاڵەکانی دوایـــی تەمەنـــی لەدووڕەوڵاتیدا دەبردە سەر. ڕۆژی ۹ ی بانەمەڕی ساڵی۱۳۹۸ی هەتاوی، لەوڵاتی سۆئێد کۆچی دوایی کرد.

تەرمـــی هـــاوڕێ حەســـەن زارعـــی لەگۆڕســـتانی شـــاری "ئیسکێلیستوونای" سـوێد، لەنـاو ئـاپووڕای بەرینـی خەڵـک و هاوسەنگەرە دێرینەکانیدا بەخاک سپێردرا.

کۆمەڵێـــک وێـــنەی پێشـــمەرگەکانی هێـــزی بێســـتوون و کۆمیتەشارستانی کرماشان.

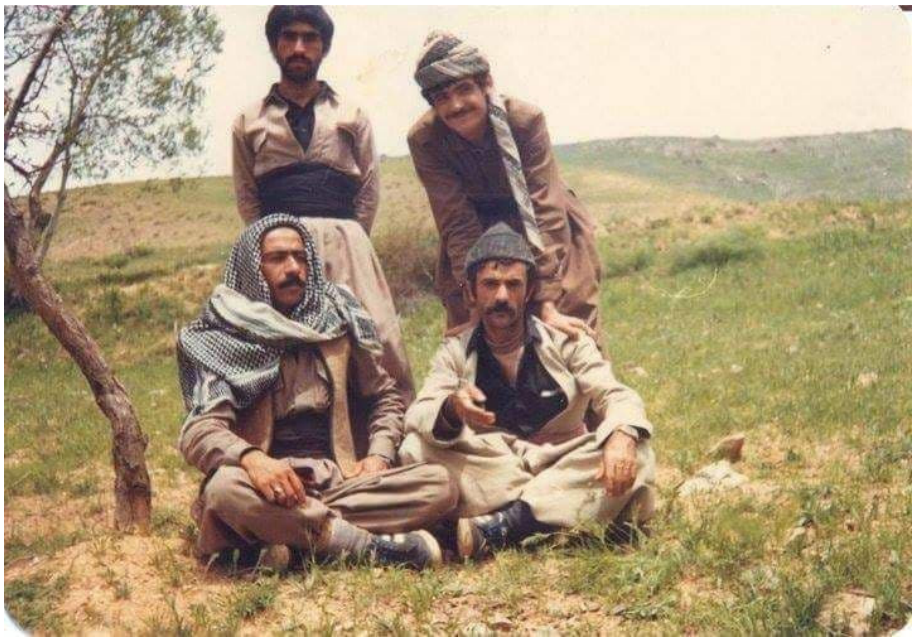

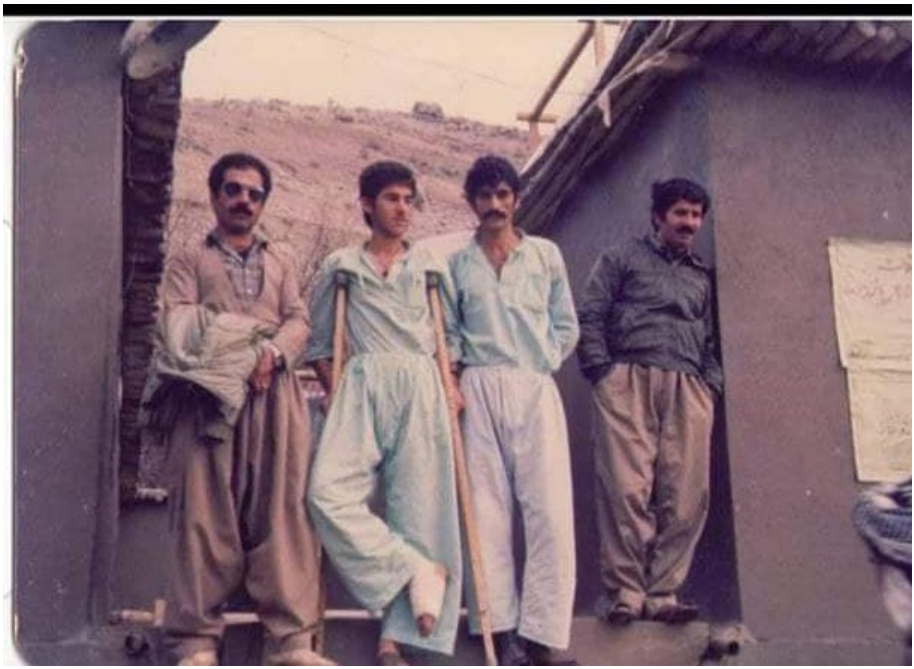

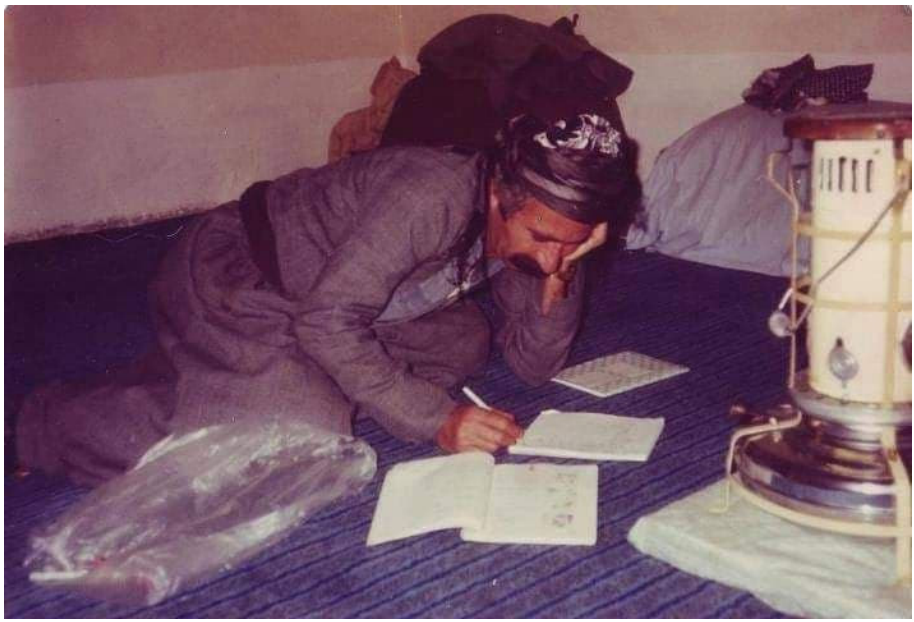

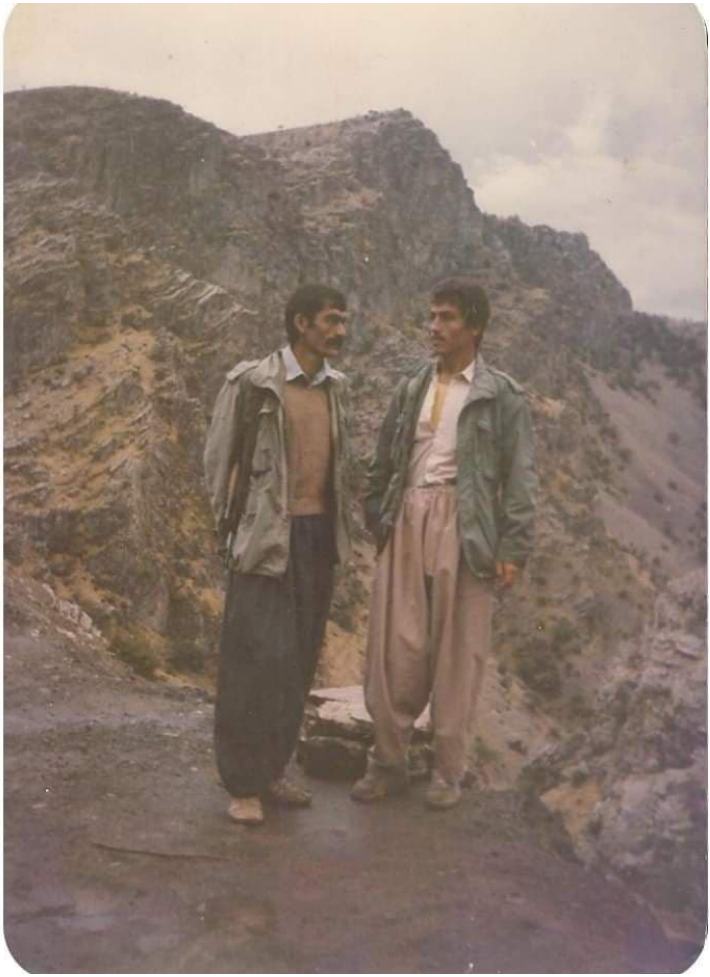

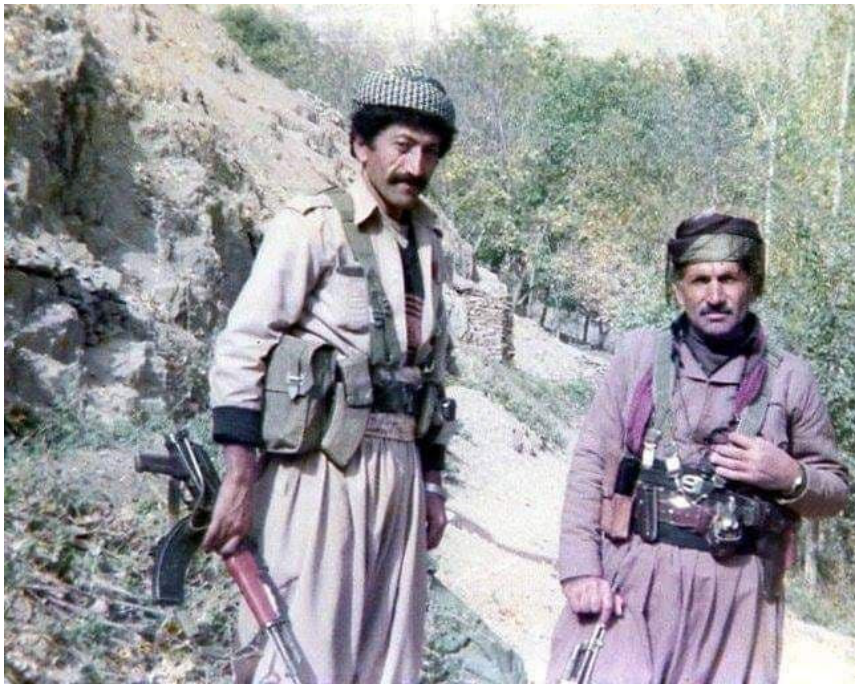

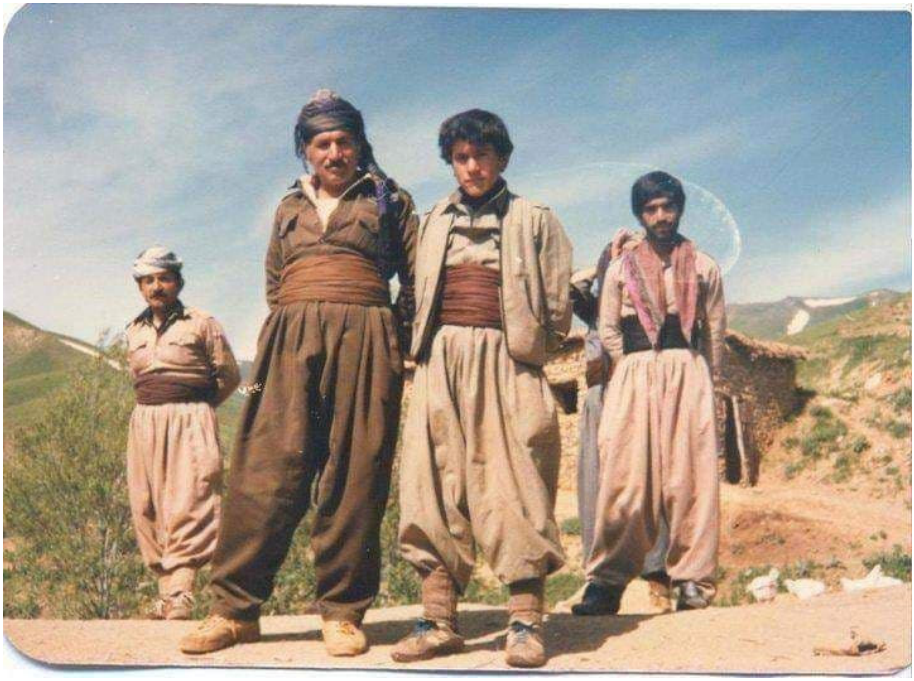

©An album of Kurdish Freedom fighters

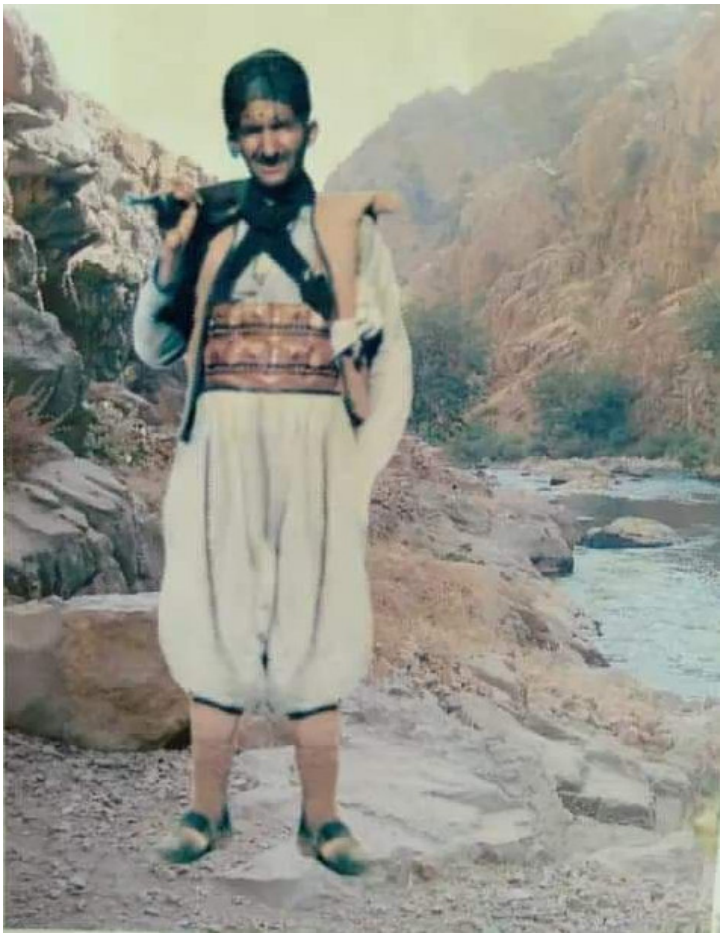

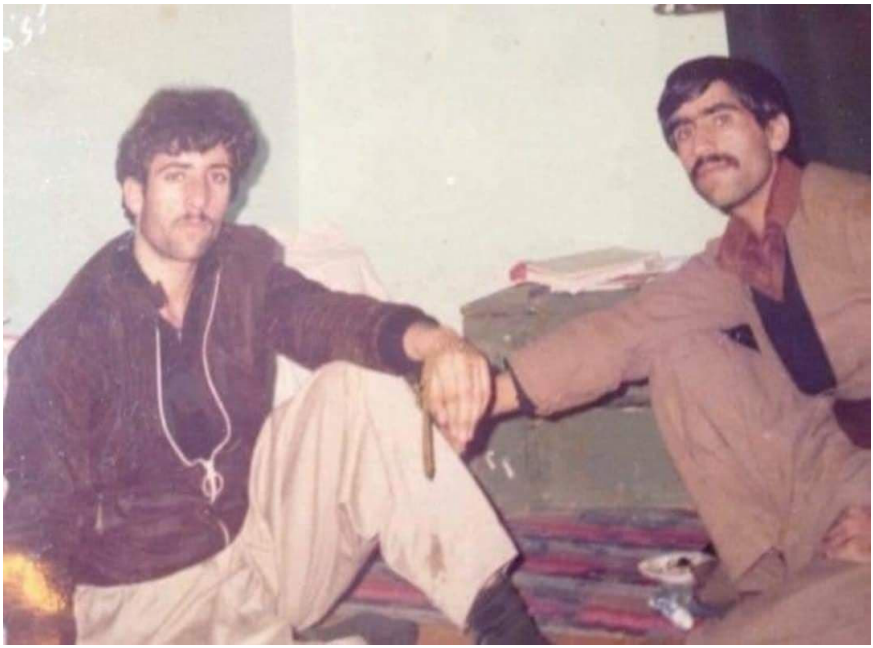

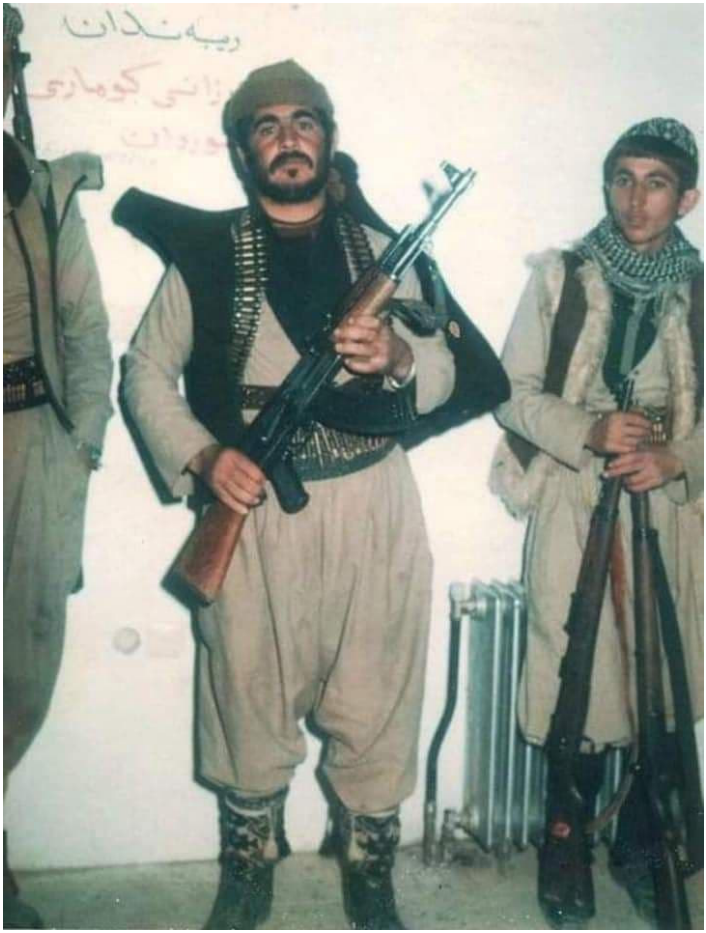

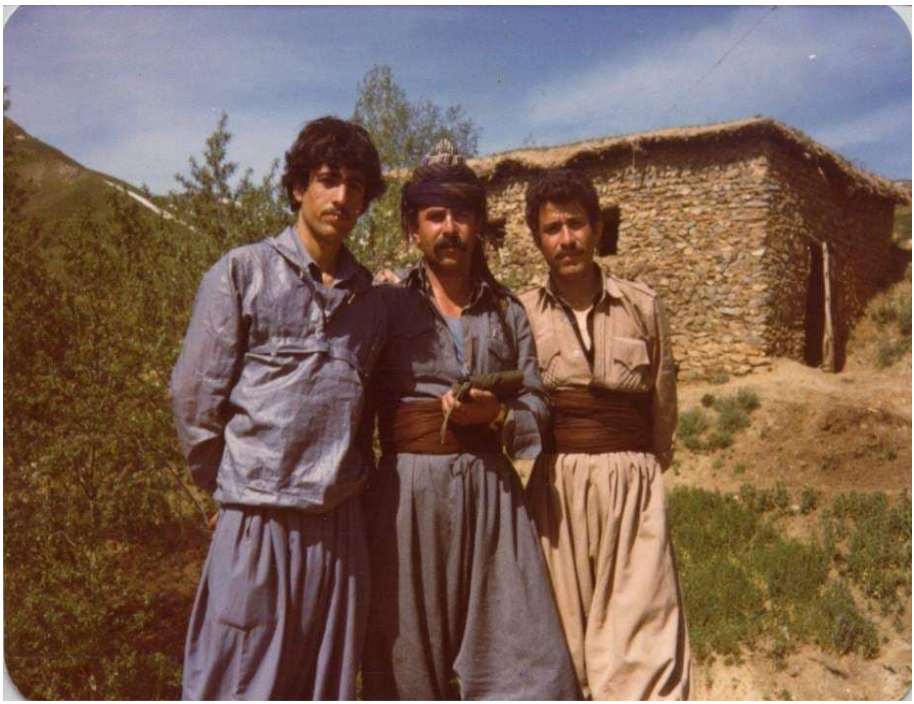

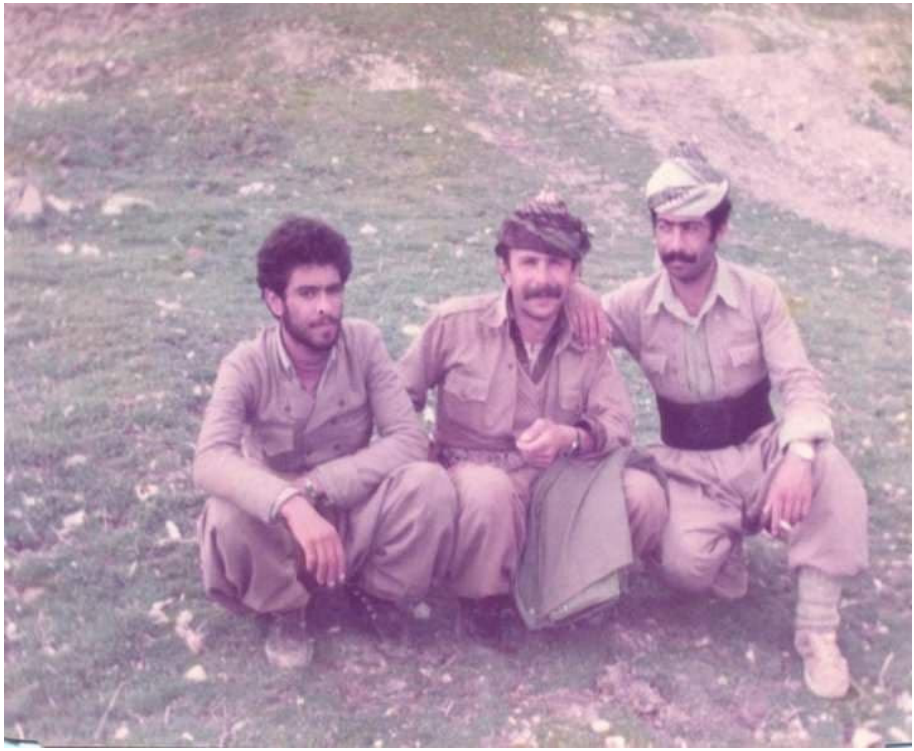

©An Album of Kurdish Freedom Fighters

٣٦٤

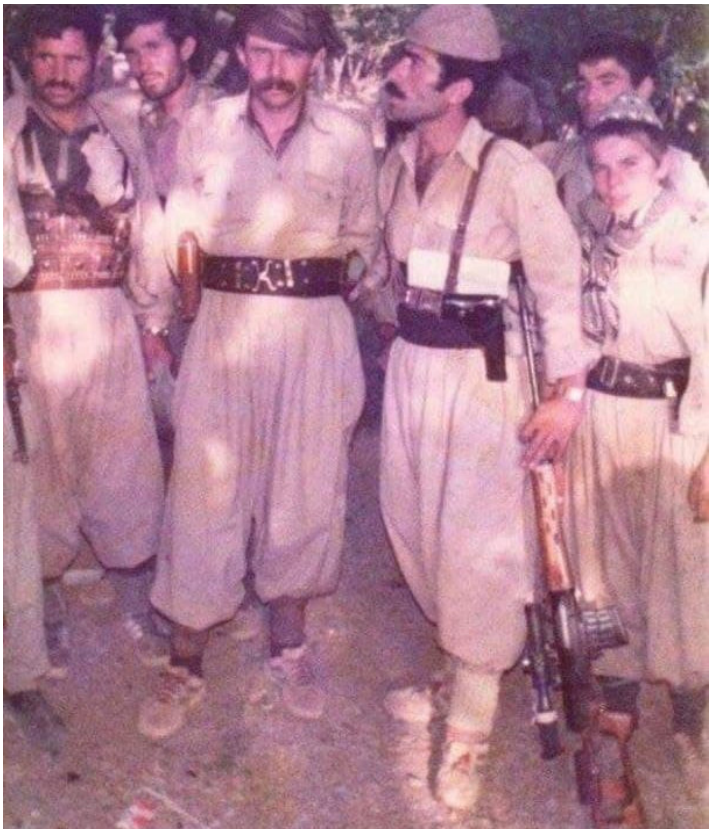

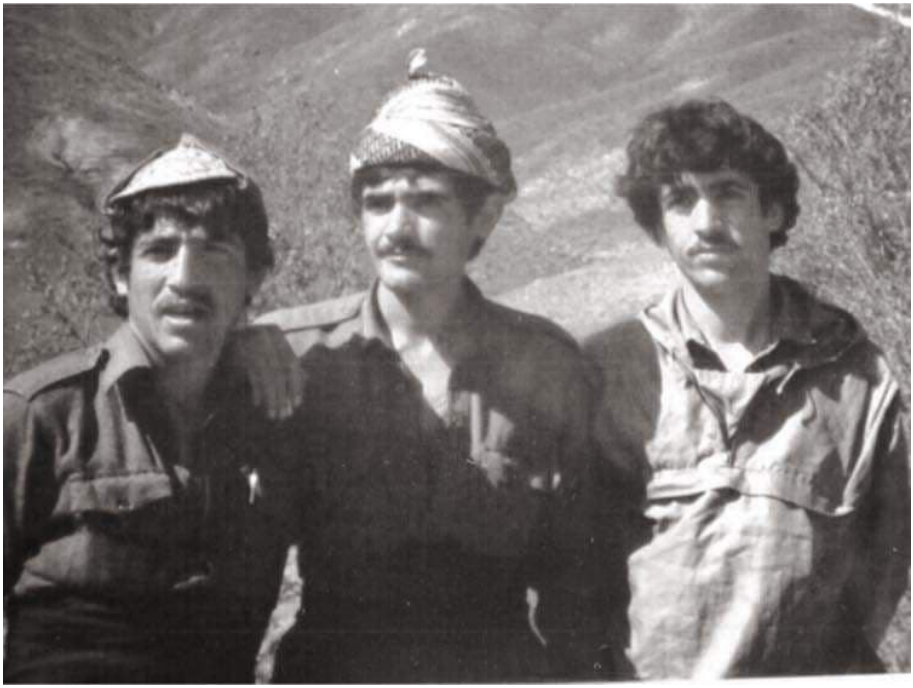

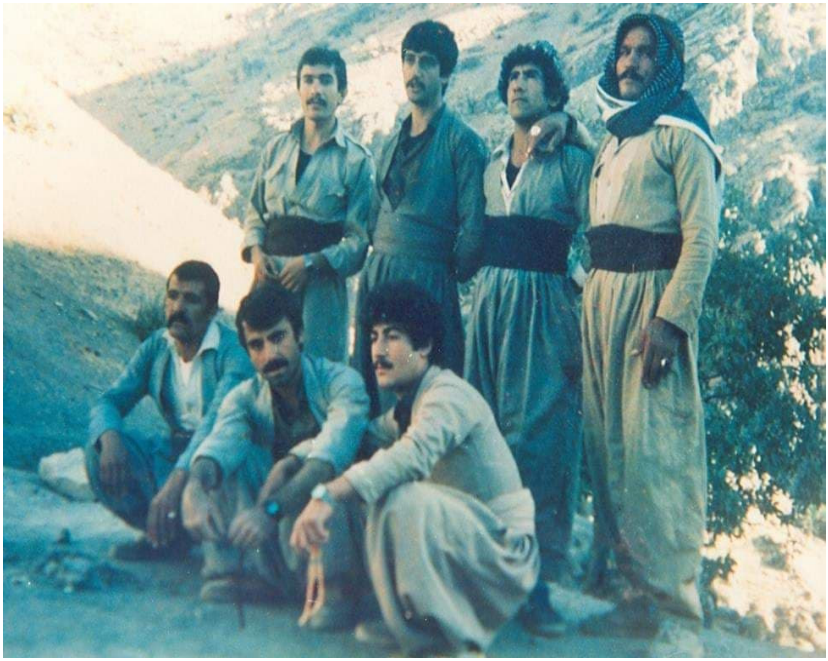

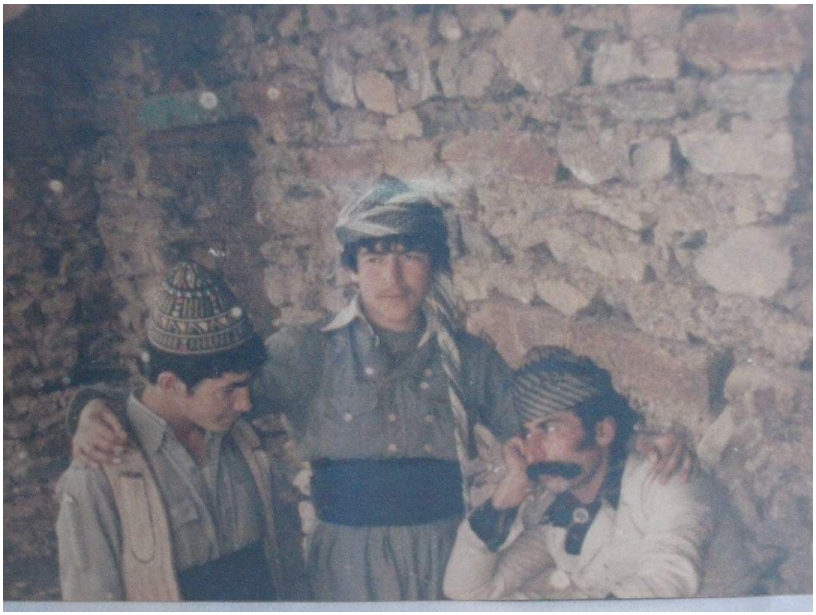

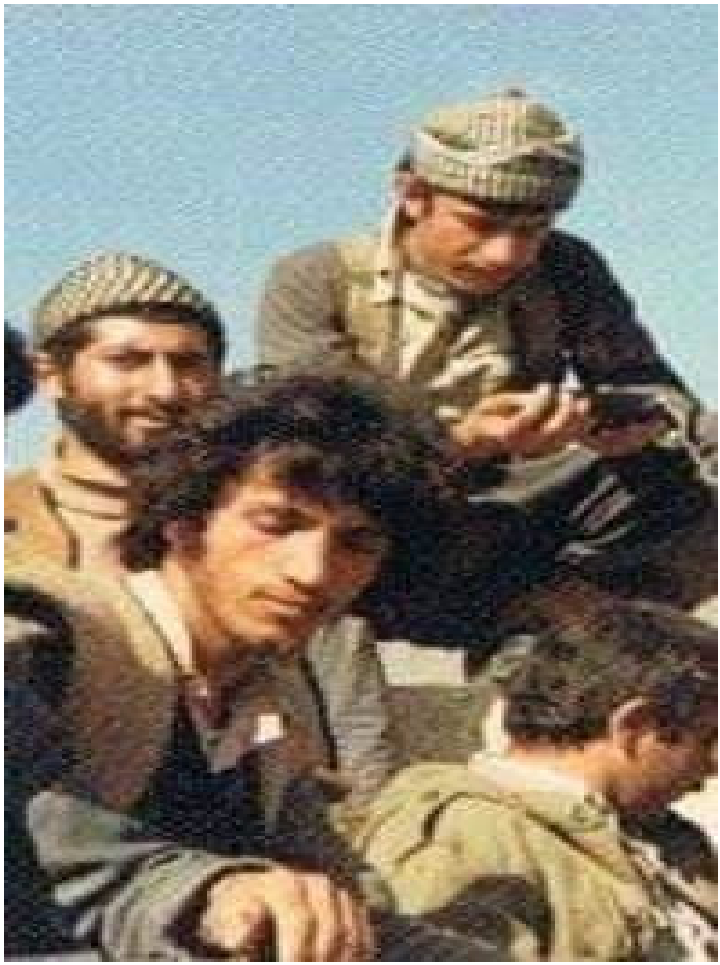

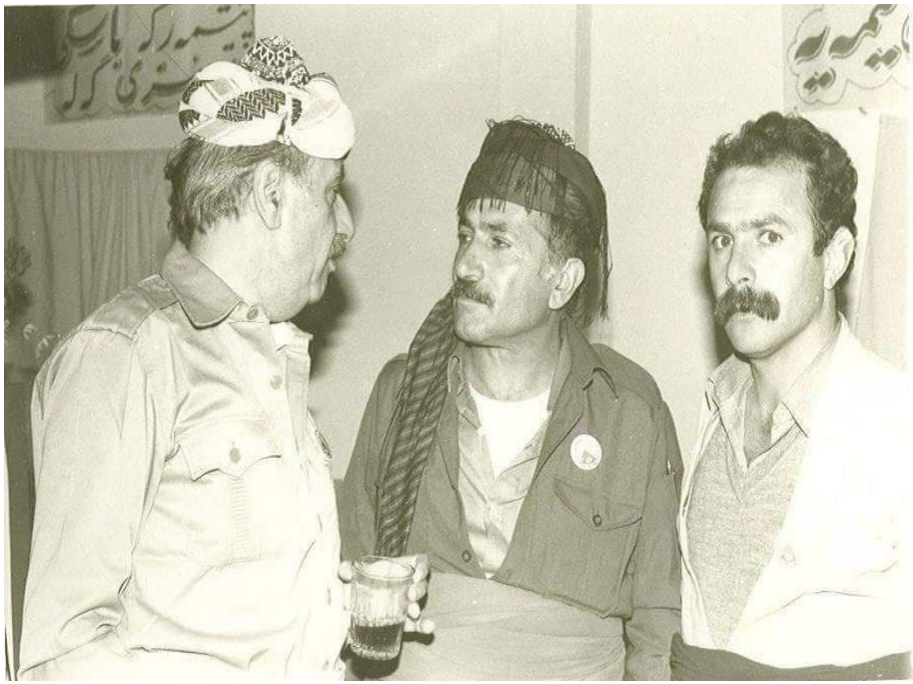

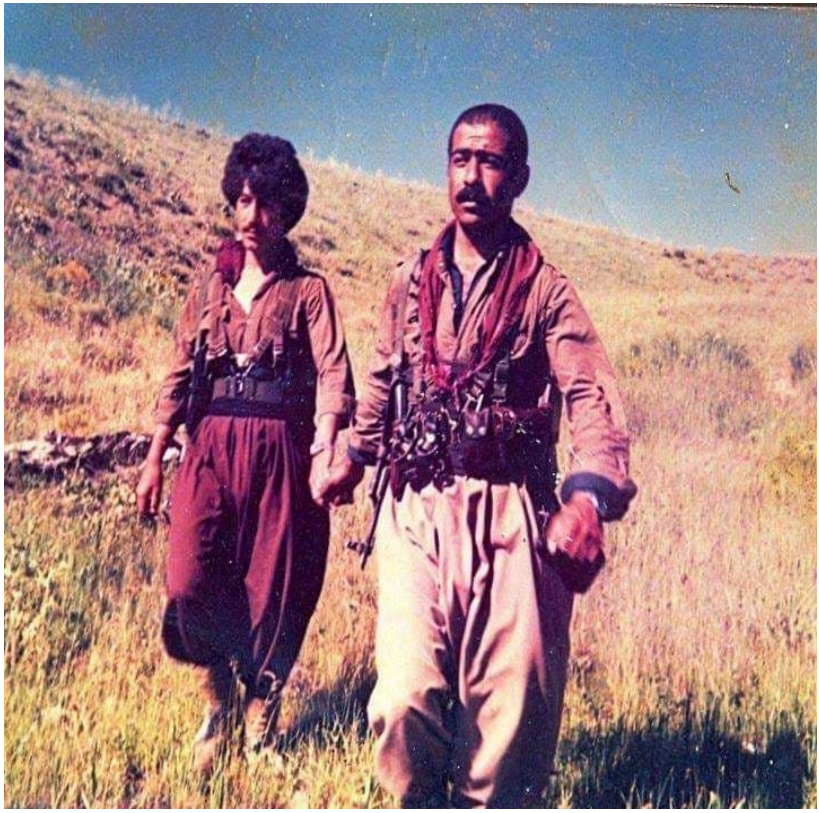

هاوری خەلیل بیاری
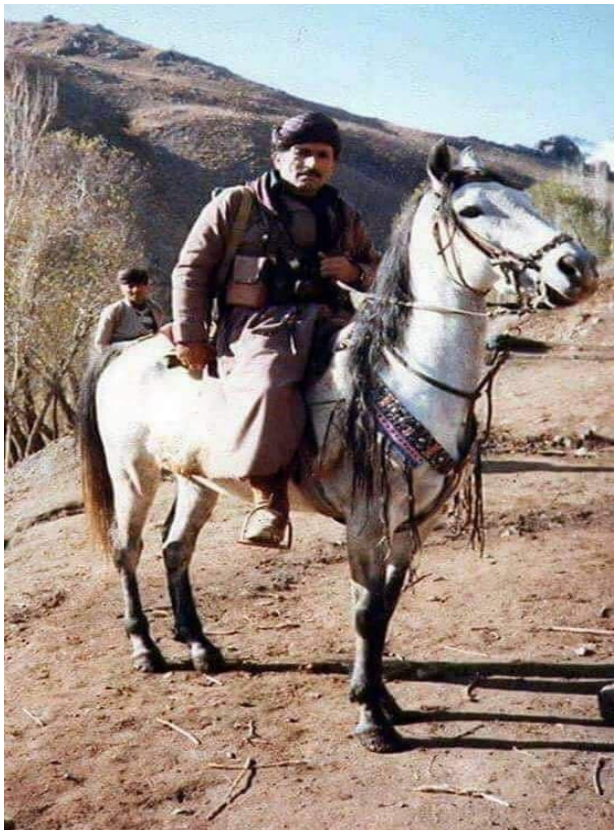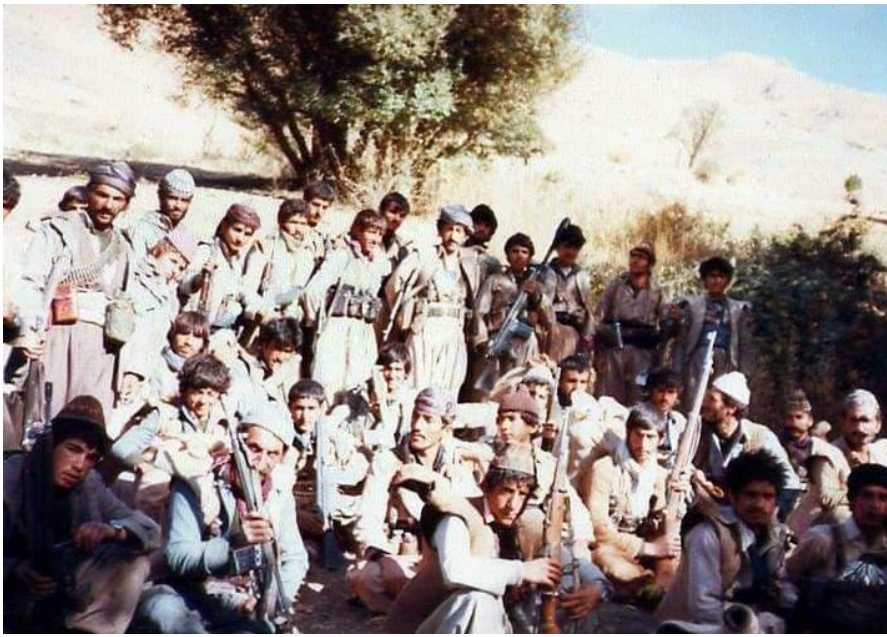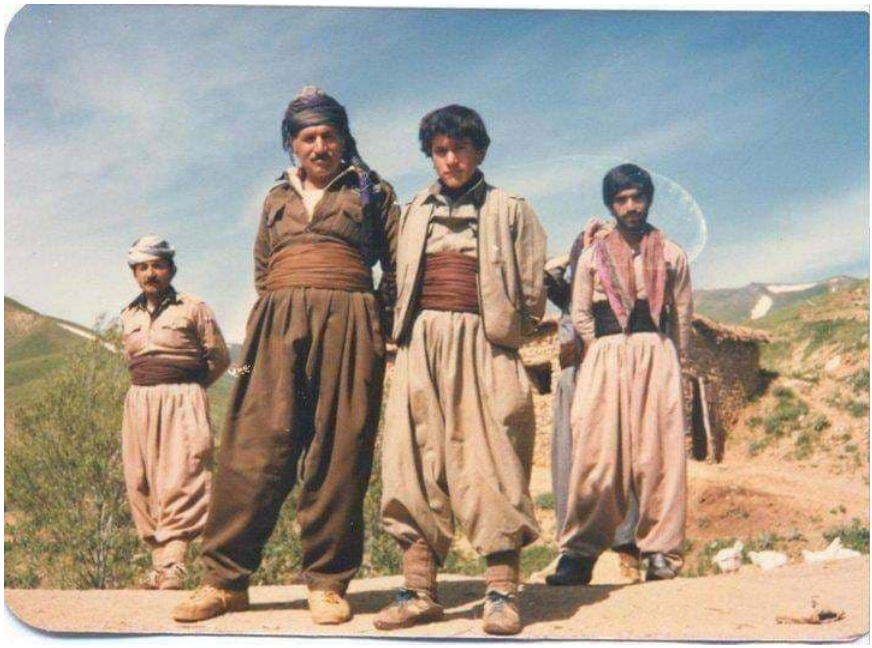
شەهیدئەنوەر